فلسطين
حارسة الحقيقة
FELESTEEN
يومية - سياسية - شاملة
الخميس 4 رجب 1444هـ 26 يناير/ كانون الثاني 2023 Thursday 26 January
20070503
1 شيقل | العدد 5630 | 16 صفحة | WWW.FELESTEEN.PS
فلسطين أون لاين

قيادي أردني: 3 قواعد إسرائيلية تمثل صاعق تفجير وتقود لمواجهة مع عمّان

عمان-غزة/ يحيى اليعقوبي:
قال الأمين العام لحزب جبهة العمل الإسلامي، أحد أكبر الأحزاب الأردنية، مراد العضايلة: إن هناك ثلاث قواعد ترتكز عليها حكومة المستوطنين الفاشية المتطرفة، ستؤدي إلى مواجهة حتمية بينها وبين عمّان والشعب الفلسطيني. وأوضح العضايلة في مقابلة خاصة مع صحيفة "فلسطين"، أن أول تلك القواعد، سعي حكومة الاحتلال لإحداث 4

دعوات لصدّ مسيرة للمستوطنين وتحذير من إدخالهم "الشمعدان" للأقصى اليوم

القدس المحتلة/ فلسطين:
أطلق ناشطون فلسطينيون دعوات للحشد في باب العمود بالقدس المحتلة، والتصدي لمسيرة المستوطنين مساء اليوم الخميس. وجاءت الدعوات الفلسطينية بعد إعلان المستوطنين نيتهم تنظيم مسيرة تهويدية اليوم. واقتحم 130 ضابطًا وعنصرًا من مخابرات الاحتلال باحات ومصليات المسجد الأقصى، صباح أمس. 15

إصابات بمواجهات عنيفة في أحياء مقدسية

استشهاد فتى وشاب برصاص الاحتلال في "شعفاط" وقرب قلقيلية

محافظات/ فلسطين:
استشهد فتى وشاب برصاص قوات الاحتلال الإسرائيلي، أمس، أحدهما بزعم محاولته تنفيذ عملية طعن بالقرب من نقطة عسكرية قرب مدينة قلقيلية في شمال الضفة الغربية. وأعلنت وزارة الصحة في تصريح صحفي، أن الفتى محمد علي محمد علي (17 عامًا) قضى بُعيد ساعات من إصابته برصاص قوات الاحتلال في مخيم شعفاط.
وذكرت الوزارة أنه أصيب برصاصة في الصدر ووصفت جراحه بالحرجة نقل في إثرها إلى المستشفى قبل أن يرتقي شهيدًا. وتناقل ناشطون مقطع فيديو يظهر اعتداء قوات الاحتلال على الفتى "محمد علي" بالرغم من إصابته، قبل 15

إعلان الإضراب لثلاثة أيام في شعفاط

فصائل تنعى الشهيدين لحلوح وعلي: مسيرة المقاومة لن تتوقف

محافظات/ عبد الله التركماني:
شددت فصائل، أمس، على تمسك شعبنا بخيار تصعيد المواجهة ضد الاحتلال ومستوطنيه؛ ردًا على جرائمهم المتواصلة بحق أبناء شعبنا.
ونعت فصائل المقاومة الشهيدين عارف لحلوح ومحمد علي، مؤكدةً أن مسيرة المقاومة مستمرة ولن تتوقف.
واستشهد أمس الشاب لحلوح (20 عامًا) برصاص قوات الاحتلال، بزعم محاولته تنفيذ عملية طعن قرب مستوطنة "كدوميم" شرقي قلقيلية شمالي الضفة. 2

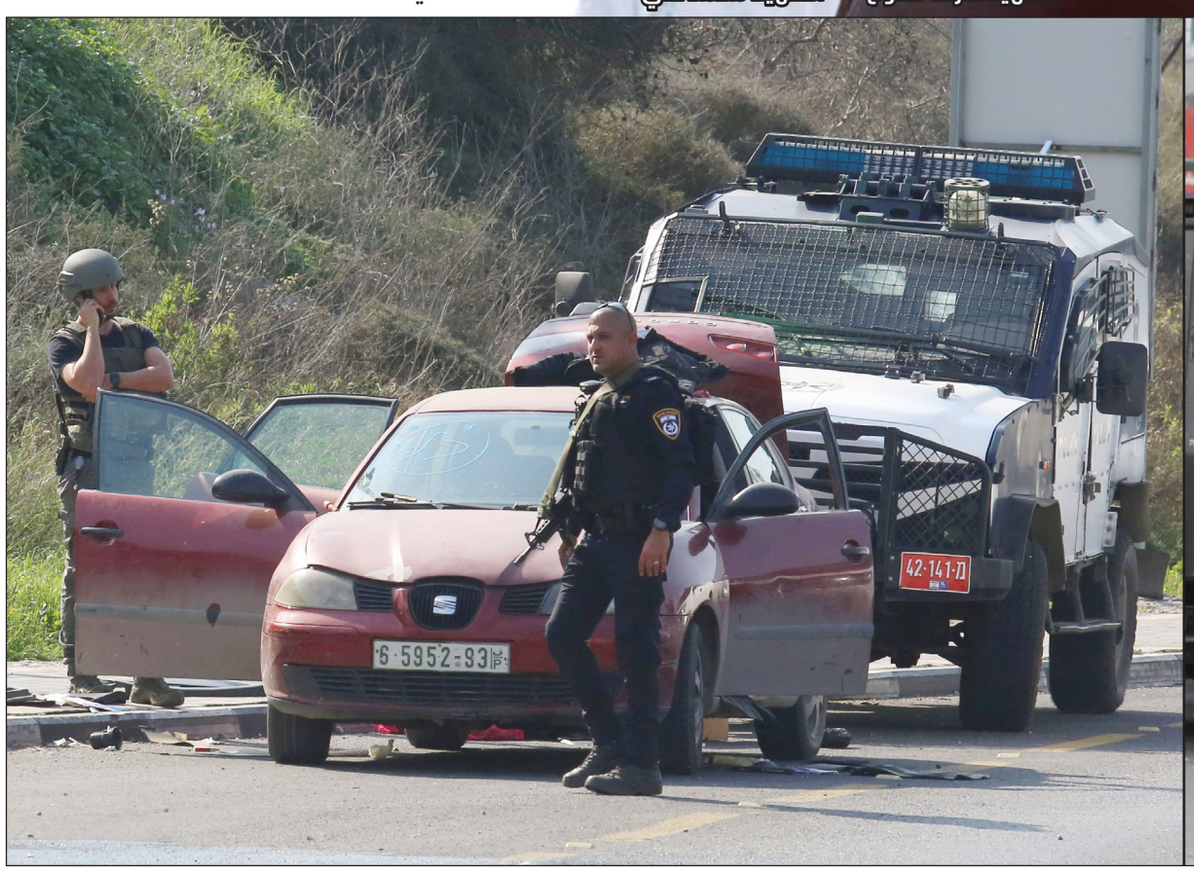

لحظة نقل الشهيد محمد علي إلى المستشفى عقب إصابته برصاص الاحتلال في مخيم شعفاط — قوات الاحتلال تنتشر في مكان استشهاد الشاب عارف لحلوح بالقرب من قلقيلية (الأناضول)

الشهيد عدي التميمي.. يرعب الاحتلال في حياته وبعد استشهاده

القدس المحتلة/ وكالات:
مثّل الشهيد عدي التميمي مدرسة متكاملة في التضحية والإقدام والإثخان، في الاحتلال الذي لم يتمكن من الوصول إليه طوال 12 يومًا. ولم تكن عمليتا حاجز شعفاط الفدائية ومدخل 2

مخاوف من إنشاء مشاريع استيطانية على أرضها

إدانة مقدسية لقرار الاحتلال إغلاق مدرسة التعليم المهني في القدس

القدس المحتلة- غزة/ أدهم الشريف:
قررت سلطات الاحتلال الإسرائيلي إغلاق مدرسة اليتيم للتعليم المهني في مدينة القدس المحتلة، في حين أدانت أوساط مقدسية هذا القرار، لكونه يأتي في ظل الهجمة المستمرة على القطاع التعليمي المقدسي.
ورفض رئيس لجنة اتحاد أولياء أمور الطلبة المقدسيين زياد شمالي، بشدة قرار الاحتلال إغلاق مدرسة اليتيم العربي 4

حماس: القرار لن يمنح الاحتلال شرعية على أرضنا

الاحتلال يمدد العمل بـ"قوانين الطوارئ" في الضفة مدة 5 سنوات

الناصرة/ فلسطين:
صدّق الكنيست الإسرائيلي ليلة أمس بالقراءتين الثانية والثالثة على مشروع قانون لتمديد سريان العمل بـ"قوانين الطوارئ" في الضفة الغربية المحتلة، مدة خمس سنوات، بتأييد 39 عضوًا ومعارضة 12، وفق موقع واينت العبري.
وسُن قانون أنظمة الطوارئ في عام 1967، لـ"تنظيم حياة المستوطنين" في الضفة الغربية المحتلة عبر إخضاعهم لما تسمى "القوانين الإسرائيلية المدنية، بصفتهم مواطنين (مزعومين) يعيشون خارج حدود الدولة". وحُدد مع سنّ هذه القوانين أن يجدد سريانها مرة كل خمس سنوات، حتى لا يعد 2

في لقاء سياسي بغزة

دعوات إلى تشكيل جبهة موحدة لنصرة الأسرى

غزة/ محمد أبو شحمة:
دعا مختصون في شؤون الأسرى، أمس، إلى تشكيل جبهة موحدة لنصرة الأسرى في سجون الاحتلال الإسرائيلي، مع تصاعد تهديدات وزير "الأمن القومي" في حكومة المستوطنين الفاشية إيتمار بن غفير، الداعية إلى تشديد ظروف اعتقالهم.
وحذر المختصون في لقاء سياسي نظمته وزارة الأسرى والمحررين، وحركة المجاهدين في مدينة غزة، من اتخاذ سلطات الاحتلال إجراءات عقابية جديدة بحق الأسرى، مشددين على أن قضية الأسرى "خط أحمر"، ولا يمكن السماح للاحتلال بالمساس بهم. وأكد ممثل لجنة الأسرى في القوى الوطنية والإسلامية زكي دبابش، أن قضية الأسرى تُعد "خطًا أحمر" لدى الشعب الفلسطيني، والتعدي عليهم يعني تفجير 5

"الأورومتوسطي": الحصار تسبب بإفقار 61% من سكان قطاع غزة

جنيف/ فلسطين:
قال المرصد الأورومتوسطي لحقوق الإنسان: إنّ "الأوضاع الإنسانية في قطاع غزة ما تزال بالغة السوء، مع إنهاء الحصار الإسرائيلي عامه الـ17 على التوالي". وأوضح في تقريره السنوي عن حصار قطاع غزة، الذي أصدره أمس بعنوان "جيل تحت الحصار"، أنّ "الحصار الإسرائيلي تسبب بإفقار أكثر من 61 بالمائة من سكان قطاع غزة، إلى جانب تعطيل نحو 47 بالمائة من 6

"الخان الأحمر" يواجه خطر التهجير الإسرائيلي من جديد

القدس المحتلة/ الأناضول:
يؤكد أهالي تجمع "الخان الأحمر" الفلسطيني البدوي شرقي القدس المحتلة، أنهم عازمون على التصدي لمخطط إسرائيلي يقضي بترحيلهم. جاء ذلك ردًا على دعوات أعضاء في الكنيست الإسرائيلي، ووزير ما يسمى "الأمن القومي" في حكومة المستوطنين الفاشية العنصرية إيتمار بن غفير لهدمه.
وعبّر سكان "الخان الأحمر" في أحاديث منفصلة مع وكالة "الأناضول"، 4

صحيفة عبرية: حكومة الاحتلال تخطط لـ"ثورة استيطانية" في الضفة

الناصرة/ فلسطين:
كشفت صحيفة عبرية، النقاب عن أن حكومة المستوطنين الفاشية العنصرية، برئاسة بنيامين نتنياهو، تخطط لـ"ثورة استيطانية لتوسيع الاستيطان توسيعًا غير مسبوق في الضفة الغربية". وقالت صحيفة "يسرائيل هيوم" العبرية، الصادرة أمس: "سيُصدَّق على آلاف المخططات الاستيطانية 3

في لقاء نخبوي مع رئاسة "التشريعي"

بحر: فرض عباس جباية جديدة على المواطنين نهب للمال العام

غزة/ فلسطين:
قال النائب الأول لرئيس المجلس التشريعي د. أحمد بحر: إن قرار (رئيس السلطة) محمود عباس فرض جباية جديدة على المواطنين هو نهب للمال العام، مؤكدًا أن القدس تُفدى بالدماء والأرواح.
وأكد بحر في لقاء نخبوي نظمه المجلس التشريعي أمس، تحت عنوان حصاد التجربة البرلمانية من 2018–2022م، جرى فيه إطلاق كتاب يوثق هذا الحصاد، أن المجلس التشريعي هو صاحب 6

الظهر 11:54 | العصر 2:50 | المغرب 5:14 | العشاء 6:32 | فجر غد 5:06 | الشروق 6:37
القدس 16:6 | رام الله 16:6 | يافا 21:11 | غزة 21:11 | الناصرة 19:7
دولار أمريكي= 3.36 شيقل | دينار أردني= 4.74 شيقل

إعلان الإضراب لثلاثة أيام في شعفاط

فصائل تنعى الشهيدين لحلوح وعليّ: مسيرة المقاومة لن تتوقف

محافظات/ عبد الله التركماني:

شددت فصائل، أمس، على تمسك شعبنا بخيار تصعيد المواجهة ضد الاحتلال ومستوطنيه؛ رداً على جرائمهم المتواصلة بحق أبناء شعبنا.

ونعت فصائل المقاومة الشهيدين عارف لحلوح ومحمد علي، مؤكدةً أن مسيرة المقاومة مستمرة ولن تتوقف.

واستشهد أمس الشاب لحلوح (20 عاماً) برصاص قوات الاحتلال، بزعم محاولة تنفيذه عملية طعن قرب مستوطنة "كدوميم" شرقي قلقيلية شمالي الضفة.

كما استشهد مساء أمس الفتى محمد علي (17 عاما)، متأثراً بإصابته برصاص قوات الاحتلال التي اقتحمت مخيم شعفاط شمال القدس المحتلة.

وأعلنت القوى الوطنية والإسلامية في مخيم شعفاط الإضراب ثلاثة أيام حداداً على روح الفتى علي.

وأكدت حركة المقاومة الإسلامية حماس أن خيار شعبنا هو تصعيد المواجهة بإشعال الأرض تحت أقدام الاحتلال ومستوطنيه، وأنّ المقاومة ستواجه جرائم الاحتلال وعدوانه ضد المسجد الأقصى المبارك بالمهج والأرواح وكل الوسائل المتاحة حتى يبقى إسلامياً خالصاً، وعنواناً لشعبنا ولأمتنا العربية والإسلامية.

قوات الاحتلال الإسرائيلي تعاين مكان تنفيذ عملية الطعن أمس (الأناضول)

وزفت الحركة إلى جماهير شعبنا الفلسطيني المرابط، شهيدها عارف لحلوح.

كما نعت حماس، الفتى محمد علي، وأشادت الحركة في بيان صحفي بسكان مخيم شعفاط ومدينة القدس، عقب تصدي عشرات الشبان لقوات الاحتلال التي اقتحمت المخيم، لهدم منزل ذوي الشهيد عدي التميمي.

وقالت: إن الأهالي "ضربوا أروع الأمثلة في التضحية والفداء، وقدّموا قوافل الشهداء في مسيرة شعبنا نحو الحرية والاستقلال".

وأضافت: "إن عدوان الاحتلال المتواصل في القدس وعموم أرضنا المحتلة، وعلى مقدساتنا وفي مقدمتها المسجد الأقصى المبارك، لن يمر مرور الكرام".

وتابعت: إن "ثورة شعبنا ستنتج المزيد من الأبطال الذين يصدّون العدوان ويلقّنون الاحتلال دروساً في البطولة والفداء".

ونعت الجبهة الشعبيّة لتحرير فلسطين، الشهيد لحلوح وعدت أنّ مواصلة ارتكاب الاحتلال لجرائم القتل بحق الشباب الفلسطيني على الحواجز في صلب عقيدة القتل المتأصلة في المؤسسة الإسرائيلية الرسمية، التي يغلب عليها الطابع العسكري الفاشي والدموي المستند إلى فتاوى دينيّة تلموديّة إجراميّة.

ورأت الشعبيّة، أنّ الهدف من هذه السياسة العنصرية هو توسيع دوائر الاستهداف ضد شعبنا في أماكن وجوده.

وشددت على أنّ الرد على هذه الجريمة ومسلسل عمليات القتل اليوميّة يستوجب تصعيد المقاومة بجمع أشكالها ضد جنود الاحتلال والمستوطنين على امتداد الأرض الفلسطينيّة المحتلة.

ونعت حركة الأحرار الشهيد لحلوح، مؤكدةً أن مسيرة المقاومة مستمرة ولن تتوقف.

وقالت في بيان: شعبنا لن يتخلى عن خيار المقاومة والعمليات البطولية لن تتوقف، وخاصة مع استمرار العدوان على أقصانا وعلى أبناء شعبنا في الضفة والقدس، ودماء الشهداء ستبقى وقود النضال حتى دحر الاحتلال.

"بن غفير" متحديًا الأردن: ليس علينا وصاية من أحد وسأواصل اقتحام الأقصى

الناصرة/ فلسطين:

تحدّى وزير "الأمن القومي" في حكومة المستوطنين الفاشية العنصرية "إيتمار بن غفير"، أمس، الأردن، مؤكدًا نيته مواصلة اقتحام المسجد الأقصى المبارك.

وقال "بن غفير" في تصريحات لإذاعة كان العبرية: "مع كل الاحترام للأردن، (إسرائيل) دولة مستقلة (مزعومة)، أنا اقتحمت الحرم القدسي وسأواصل اقتحامه". وذكر أن "(إسرائيل) ليست عليها وصاية من أي دولة أخرى"، وفق الإذاعة العبرية.

وجاءت تصريحات "بن غفير"، بعد يوم من لقاء رئيس حكومة المستوطنين الفاشية بنيامين نتنياهو بالعاهل الأردني الملك عبد الله الثاني، في العاصمة الأردنية عمّان.

وأفادت وكالة الأنباء الأردنية (بترا)، بأن الملك "شدد على ضرورة احترام الوضع التاريخي والقانوني القائم في المسجد الأقصى المبارك/ الحرم القدسي الشريف وعدم المساس به".

وأضافت أن الملك أكد "ضرورة التزام التهدئة ووقف أعمال العنف لفتح المجال أمام أفق سياسي لعملية التسوية"، وفق تعبيره.

وكان "بن غفير" اقتحم المسجد الأقصى المبارك، في الثالث من كانون الثاني/ يناير الجاري، بحماية مشددة من شرطة الاحتلال.

الشهيد عدي التميمي.. يرعب الاحتلال في حياته وبعد استشهاده

القدس المحتلة/ وكالات:

مثّل الشهيد عدي التميمي مدرسة متكاملة في التضحية والإقدام والإثخان، في الاحتلال الذي لم يتمكن من الوصول إليه طوال 12 يوماً.

ولم تكن عمليتا حاجز شعفاط الفدائية ومدخل مستوطنة "معالي أدوميم" شرق القدس المحتلة إلا دليلا على شجاعته الاستثنائية في مواجهة الاحتلال، على الرغْم من محاولاته الحثيثة للعثور عليه وإجراءاته المشددة طوال 12 يوما.

نجح عدي المرة الأولى في اختراق حاجز محصن نفذ فيه عمليته النوعية من النقطة صفر ثم انسحب، وفي المرة الثانية نجح في الوصول إلى نقطة محصنة أخرى على الرغْم من أنه كان ملاحقاً، وأظهر شجاعة استثنائية في استمرار اشتباكه مع الاحتلال حتى والرصاص ينهمر عليه.

وبالرغم من استشهاده، فإن اسم عدي وأثره بقيا يلاحقان جيش الاحتلال، إذ اقتحمت قوات كبيرة، صباح أمس ضاحية السلام ببلدة عناتا في القدس المحتلة، ترافقها الجرافات، تمهيدا للبدء في هدم منزل عائلة التميمي.

واقتحم ما يقارب من 300 جندي مما تسمى "حرس الحدود" وشرطة الاحتلال في منطقة القدس ووحدات أخرى، مخيم شعفاط، لهدم منزل عدي التميمي، حيث كان على رأسهم قائد شرطة الاحتلال في القدس دورون تورجمان.

ونفذ التميمي عملية إطلاق نار في أكتوبر الماضي، عند مستوطنة "معاليه ادوميم" أصيب فيها جندي بجراح، وعثر بحوزته على قنبلة يدوية وسكين في حقيبة كان يحملها.

ونشرت لقطات للحظة تنفيذ عملية التميمي الثانية، وإطلاقه الرصاص على جنود الاحتلال دون توقف حتى إفراغ مسدسه واستشهاده.

وقد تلقى جسد الفدائي التميمي عشرات الرصاصات من جنود الاحتلال إلا أنه واصل مقاومته حتى الرمق الأخير.

ويعدّ تمكن الشهيد عدي من الوصول إلى المستوطنة وتنفيذه عملية جديدة رغم الحواجز والمعيقات، ضربة قوية لمنظومة الأمن الإسرائيلي التي جندت كل إمكاناتها للوصول إليه.

وجاءت العملية البطولية الثانية للفدائي للتميمي بعد 12 يوماً من عمليته الأولى على حاجز شعفاط التي نفذها من نقطة صفر، وأدت لمقتل مجندة وإصابة آخر بجراح خطرة.

وحظي التميمي باحتضان وتضامن شعبي واسع حيث أقدم عشرات الشبان على حلق رؤوسهم وتكرار اسم عدي لتضليل الاحتلال.

حماس: القرار لن يمنح الاحتلال شرعية على أرضنا

الاحتلال يمدد العمل بـ"قوانين الطوارئ" في الضفة مدة 5 سنوات

الناصرة/ فلسطين:

صدّق الكنيست الإسرائيلي ليلة أمس بالقراءتين الثانية والثالثة على مشروع قانون لتمديد سريان العمل بـ"قوانين الطوارئ" في الضفة الغربية المحتلة، مدة خمس سنوات، بتأييد 39 عضوًا ومعارضة 12، وفق موقع واينت العبري.

وسُن قانون أنظمة الطوارئ في عام 1967، لـ"تنظيم حياة المستوطنين" في الضفة الغربية المحتلة عبر إخضاعهم لما تسمى "القوانين الإسرائيلية المدنية، بصفتهم مواطنين (مزعومين) يعيشون خارج حدود الدولة".

وحُدد مع سنّ هذه القوانين أن يجدد سريانها مرة كل خمس سنوات، حتى لا يعد سنّها قانونا ثابتا، وفي المقابل يفرض الاحتلال على الفلسطينيين القوانين والأوامر العسكرية.

وكان موعد سريان هذا القانون قد انتهى في حزيران/ يونيو من العام الماضي، لكن حكومة الاحتلال فشلت في تمديده بفعل معارضة معسكر اليمين الإسرائيلي بزعامة بنيامين نتنياهو، ورفضه تمديد هذه القوانين، كجزء من خطة المعسكر آنذاك لإحراج حكومة نفتالي بينت- ويائير لبيد.

وأدى ذلك إلى تقديم بينت استقالة الحكومة قبل انتهاء سريان القانون، ما جعل تمديده تلقائيًا مؤقتاً.

في المقابل، أكدت حركة المقاومة الإسلامية حماس أن تمديد الاحتلال ما يسمّى "قانون الطوارئ" وتصعيد مخططاته الاستيطانية في الضفة المحتلة جريمة عنصرية متجدّدة لن تمنحه شرعية على أرضنا.

وقال الناطق باسم الحركة جهاد طه في تصريح أمس: إنّ تمديد "الكنيست" لما يسمّى "قانون الطوارئ" في الضفة الغربية المحتلة جريمة عنصرية متجدّدة، وإرهابٌ متصاعد، تُكرّس من خلاله حكومة الاحتلال الفاشية تغوّلها الاستيطاني، وسرقة المزيد من أراضينا المحتلة، ومنع أهلنا من البناء فيها، في ظل غياب موقف دولي وإقليمي يكبح جماح سياسات وإجرام الاحتلال المتواصل ضد أرضنا وشعبنا ومقدساتنا.

وجدّد التأكيد أنّ سياسة هذه الحكومة الفاشية عبر تصعيد مشاريعها ومخططاتها الاستيطانية، وعدوانها ضد شعبنا ومقدساتنا في الضفة الغربية المحتلة، لن تغيّر حقائق التاريخ والواقع، ولن تمنحها شرعية مزعومة على شبر من أرضنا.

ودعا طه جماهير شعبنا إلى مزيد من التلاحم ورصّ الصفوف، دفاعاً عن أرضنا وقدسنا وأقصانا المبارك في مواجهة عدوان الاحتلال وقوانينه العنصرية.

جمعية نوى للثقافة والفنون
Nawa for Culture and Arts Association

إعلان توظيف
مسؤول/ة الشؤون المالية

جمعية نوى للثقافة والفنون مؤسسة غير ربحية تأسست عام 2014، في مدينة دير البلح عن طريق مجموعة من الشباب والشابات المتعلمين/ات والملتزمين/ات تجاه تمكين دير البلح ثقافياً وفنياً وتعليمياً للأطفال وعائلاتهم والشباب والمهتمين/ات.

تعلن الجمعية عن حاجتها لشغل الوظائف التالية:

المسمى الوظيفي: مسؤول/ة الشؤون المالية، عدد (1) دوام كلي، في مقر جمعية نوى للثقافة والفنون، علماً بأن مدة التوظيف تبدأ من (فبراير 2023 وحتى نهاية ديسمبر2023)، قابل للتمديد.

المسؤوليات الرئيسية:

التخطيط والتنظيم للشؤون المالية والمحاسبة بما في ذلك التحليل المالي للبيانات وإعداد الكشوفات المحاسبية الخاصة بالنفقات والواردات المالية وإعداد الموازنات السنوية.

- المشاركة في إعداد خطط النوى الاستراتيجية، السنوية وموازناتها.
- المشاركة في إعداد الخطط التشغيلية الخاصة بالمشاريع وموازناتها.
- القيام بمتابعة عمليات القبض والصرف وسلامة تطبيق النظام المالي.
- المشاركة في تطوير السياسات والأدلة المالية الخاصة بالنوى.
- المشاركة في إعداد التقارير والموازنات المالية التشغيلية.
- الإشراف والتأكد من إتمام جميع إجراءات دفع الضرائب والتأمينات
- إدارة عملية تخصيص الأموال.
- المشاركة في عمليات التسوية البنكية، وإصدار الشكات وتجهيز الدفعات للموردين
- تسهيل عملية تدقيق الحسابات من قبل المدقق الخارجي والداخلي.
- المشاركة كشوفات الرواتب والسلف وكشوفات العلاوات والمكافآت والحوافز لإقرارها من مدير/ة الدائرة.

المؤهلات الأكاديمية والخبرة المطلوبة:

- الحد الأدنى للمؤهل: درجة البكالوريوس في مجال المحاسبة بالغة الانجليزية، وخبرة عملية لا تقل عن6 سنوات في مجال إدارة العمليات والحسابات في مؤسسات المجتمع المدني.
- الحد الأعلى للمؤهل: درجة الماجستير في مجال المحاسبة باللغة الانجليزية، وخبرة عملية لا تقل عن 5 سنوات في مجال إدارة العمليات والحسابات في مؤسسات المجتمع المدني.

المهارات المطلوبة:

- إتقان اللغة الانجليزية قراءة وكتابة ومحادثة.
- التنسيق والعمل ضمن الفريق.
- إتقان كتابة المشاريع وإعداد وكتابة التقارير المهنية والفنية.
- مهارات استخدام الحاسب الآلي وتطبيقاته.
- معرفة بالنظم الإدارية والمالية للمؤسسات غير الحكومية
- الاتصال والتواصل.

آخر موعد لتسليم السيرة الذاتية: يوم الأحد الموافق 2023/02/05، الساعة 2:00 ظهراً

مكان تسليم السيرة الذاتية:

على من ي/تجد في نفسه/ها الكفاءة المطلوبة، تعبئة طلب التوظيف في الرابط التالي: https://docs.google.com/forms/d/e/1FAIpQLSe74bQJ-3jSyKD8hxoouSL3wuSsiROI66EdikkHvZu4TLr5rQ/viewform

سيتم استبعاد أي طلب غير مستوفٍ للشروط المطلوبة وسيتم التواصل فقط مع الأشخاص المؤهلين للمقابلة الشخصية.

اجراءات التوظيف والاختيار في الجمعية تشجع تعيين النساء والأشخاص ذوي الإعاقة وتعكس التزامنا نحو حماية الأطفال.

هنا إعلان عطاءات مناقصات مزايدات

فلسطين حارسة الحقيقة
FELESTEEN
يومية - سياسية - شاملة

احصل على صحيفتك كل صباح

لإعلاناتكم واشتراكاتكم في صحيفة فلسطين

محافظة غزة
غزة - شارع الثورة - عمارة الأمراء
059 7 563838 www.felesteen.ps adv@felesteen.ps

بإمكانكم التواصل عبر وكلاؤنا في جميع محافظات غزة

محافظة خان يونس 0599499054
محافظة رفح 0599349003
محافظة الوسطى 0599334005
محافظة الشمال 0599988161

مؤسسة عبد المحسن القطان
A M QATTAN FOUNDATION

شاغر وظيفي
مشرفات عمل ميداني في رياض الأطفال

يعلن مركز القطان الثقافي-غزة عن رغبته بتوظيف مشرفات عمل ميداني في رياض الأطفال، ضمن مشروع "برامج رعاية وتنمية الطفولة المبكرة الشاملة وذات الجودة للأطفال الأكثر تهميشاً في المناطق الفلسطينية المحتلة"، وبتمويل من مؤسسة إنقاذ الطفل الدولية.

طبيعة العقد: عقد محدد المدة

مدة التعاقد: 7 شهور

للاطلاع على الوصف الوظيفي الكامل وتعبئة طلب التوظيف، يرجى زيارة الرابط التالي:
https://qattanfoundation.org/ar/FieldSupervisionServices

على أن يتم إرسال الطلب مرفقاً بالسيرة الذاتية وذلك في موعد أقصاه يوم الخميس 2023/02/02، علماً بأن المؤسسة تقوم بالتواصل فقط مع المرشحين الذين يتم اختيارهم للمقابلة، وذلك بعد الانتهاء من فرز الطلبات.

للاطلاع أكثر على طبيعة عمل المؤسسة، يرجى زيارة الموقع الإلكتروني:
www.qattanfoundation.org

فلسطين حارسة الحقيقة FELESTEEN
يومية - سياسية - شاملة
تأسست في الثالث من أيار 2007

تصدر عن شركة الوسط للإعلام والنشر م.خ.م.
رئيس مجلس الإدارة والمحرر المسؤول
د. أحمد محمد الساعاتي

المقر الرئيسي: غزة - شارع الوحدة
مفترق ضبيط - برج الجوهرة - الطابق الثالث
مركز خدمات الجمهور
غزة - شارع الثورة - عمارة الأمراء
1700900800
2885990
00970597308096
WWW.FELESTEEN.PS

بريد عام info@felesteen.ps
أخبار edit@felesteen.ps
Fax : 2886127
إعلانات adv@felesteen.ps
Fax : 2886285

شهيدا صحيفة فلسطين

سليمان العشي ● محمد عبدو

صحيفة عبرية: حكومة الاحتلال تخطط لـ"ثورة استيطانية" في الضفة

الناصرة/ فلسطين:

كشفت صحيفة عبرية، النقاب عن أن حكومة المستوطنين الفاشية العنصرية، برئاسة بنيامين نتنياهو، تخطط لـ"ثورة استيطانية لتوسيع الاستيطان توسيعًا غير مسبوق في الضفة الغربية".

وقالت صحيفة "يسرائيل هيوم" العبرية، الصادرة أمس: "سيُصدَّق على آلاف المخططات الاستيطانية التي جمدت خلال العامين ونصف العام الماضية، وسيصدَّق على بناء 18 ألف وحدة استيطانية خلال الأشهر المقبلة، وكذلك نقل مئات الآلاف من المستوطنين إلى الضفة ضمن تنفيذ خطة مشروع المليون مستوطن، وتسجيل مئات الآلاف من الفلسطينيين في البيانات الرسمية الحكومية الإسرائيلية في خطوة نحو (الضم الصغير)"، كما وصفتها.

وبينت الصحيفة أن حكومة المستوطنين ستعمل على شرعنة البؤر الاستيطانية بما في ذلك "أفيتار"، و"حومش" قرب نابلس (شمال الضفة) من خلال تعديل قانون "الانفصال"، وربط البؤر بالبنية التحتية الأساسية، كما سيتم نقل سلطات ما تسمى "الإدارة المدنية الإسرائيلية" من مهام وزارة الجيش لوزارة أخرى، وتسهيل خطط البناء الاستيطاني، وشق طرق استيطانية جديدة.

ووصفت الصحيفة هذه الخطة بأنها "ثورة" و"عاصفة قادمة"، مشيرةً إلى أن هذا المخطط الكبير جاء على خلفية تنظيم المسؤوليات القائمة بين وزير جيش الاحتلال يؤاف غالانت، وبتسلئيل سموتريتش الوزير في وزارة الجيش نفسها، وفق زعمها.

وتشير بيانات حركة "السلام الآن" الحقوقية، إلى وجود نحو سبعمائة ألف مستوطن و145 مستوطنة كبيرة و140 بؤرة استيطانية عشوائية بالضفة الغربية.

ويعد القانون الدولي الضفة الغربية وشرقي القدس أراضي محتلة، ويعد جميع أنشطة بناء المستوطنات هناك غير قانونية.

الناشط أبو الحمص: الدفاع عن القدس لا يحتاج إلى "تصريح إسرائيلي"

القدس المحتلة/ مصطفى صبري:

قال الناشط المقدسي محمد أبو الحمص: إن الدفاع عن مدينة القدس ومسجدها المبارك، لا يحتاج إلى إذن أو "تصريح إسرائيلي"، مؤكدًا أن ذلك واجب على كل مسلم وعربي.

وأضاف أبو الحمص لصحيفة "فلسطين"، أمس، أن القدس على "أبواب مرحلة خطيرة، وأجندة عنصرية" تنوى حكومة المستوطنين الفاشية العنصرية فرضها على المقدسيين.

وتابع: "الدفاع عن القدس وتفاصيل الحياة فيها لا يحتاج إلى تصريح مسبق.. إذا منعوني الدخول إلى منطقة باب العمود وشارع السلطان سليمان، فهناك باب الخليل وأحياء القدس والبلدة القديمة".

وأكد أن حكومة الاحتلال العنصرية تحاول الدفع بالخلافات الإسرائيلية الداخلية إلى الساحة الفلسطينية عبر جرائم يومية وقرارات عنصرية.

وشدد أبو الحمص على ضرورة الحشد والوجود الفلسطيني الدائم في مدينة القدس وأحيائها ومسجدها المبارك، خشية تنفيذ الاحتلال ومستوطنيه مخططات جديدة.

ولاحقت شرطة الاحتلال، الجمعة الماضية الناشط أبو الحمص عند سيره في منطقة باب العمود رافعًا العلم الفلسطيني، واعتقلته لعدة ساعات قبل أن تفرج عنه بشروط منها الإبعاد عن منطقة باب العمود ودفع كفالة مالية بمبلغ 5 آلاف شيقل.

يشار إلى أن سلطات الاحتلال تلاحق النشطاء المقدسيين بعدة أساليب، منها: إرسال طواقم الضريبة لفرض ضرائب عليهم، وفتح ملف التراخيص في بلدية الاحتلال والمنع من السفر ومخصصات التأمين الاجتماعي وغيرها من العقوبات.

فصائل: هدم منزل الشهيد عدي التميمي لن يوقف انتفاضة شعبنا

القدس المحتلة - غزة/ فلسطين:

أكدت فصائل، أمس، أن هدم قوات الاحتلال منزل الشهيد عدي التميمي لن يوقف انتفاضة شعبنا، مشيرةً إلى أن هذه الجريمة تعكس حالة الإفلاس التي يعيشها الاحتلال وعجزه في وقف ثورة شعبنا.

وهدمت قوات الاحتلال أمس، منزل الشهيد عدي التميمي في بلدة عناتا شمال شرق القدس المحتلة.

ونفَّذ التميمي عملية إطلاق نار في أكتوبر الماضي، عند مستوطنة "معاليه أدوميم" أصيب فيها جندي بجراح، وعثر بحوزته على قنبلة يدوية وسكين في حقيبة كان يحملها.

وجاءت العملية البطولية الثانية للفدائي للتميمي بعد 12 يومًا من عمليته الأولى على حاجز شعفاط التي نفذها من نقطة صفر وأدت إلى مقتل مجندة وإصابة آخر بجراح خطرة.

وقال الناطق باسم حركة المقاومة الإسلامية حماس د. عبد اللطيف القانوع: "إن التعزيزات الصهيونية واستدعاء قوات كبيرة من الجيش لمخيم شعفاط للشروع في هدم منزل الشهيد عدي التميمي الذي أصاب جيشهم بحالة من الهستيريا والرعب يعكس حالة الإفلاس التي يعيشها الاحتلال الصهيوني وعجزه في وقف ثورة شعبنا".

وأكد القانوع في تصريح أمس، أن هدم قوات الاحتلال منزل الشهيد عدي التميمي وغيره من الشهداء الأبطال لن يهدم شجاعة الشباب الثائر أو يوقف انتفاضة شعبنا، وسيظل عدي التميمي وبطولاته التي سطرها رعبًا يلاحق الاحتلال وجيشه وقطعان مستوطنيه.

وشدد على أن ثورة شعبنا مستمرة ومتصاعدة للدفاع عن أرضنا ومقدساتنا، وسياسة الهدم والاعتقالات في الضفة الغربية لن تفتَّ من عضد الشباب الثائر وأبطال المقاومة في الضفة الغربية.

وأكَّدت الجبهة الشعبيّة أمس، أنّ إقدام جيش الاحتلال على هدم منزل عائلة الشهيد عدي التميمي، جريمة إسرائيلية متواصلة سيقابلها شعبنا بمزيدٍ من المقاومة في عموم الوطن وسينتصر عليها.

وأوضحت الشعبيّة، في بيان أنّ سياسة هدم المنازل ومنها منزل الشهيد عدي تهدف إلى فرض عقوباتٍ جماعيّة تطال عائلة الشهيد والأسير والجريح، ولن تكسر إرادة شعبنا، والاحتلال لن يحصد منها سوى الخيبة والفشل الذريع.

ودعت جماهير شعبنا إلى التكاتف وتنظيم حملاتٍ وطنية، رفضًا ومقاومةً لسياسة هدم البيوتٍ، والشروع في إعادة بناء البيوت المهدمة.

ودعت الجبهة إلى تظهير ملف هدم البيوت، وسياسة العقاب الجماعي لكونه من جرائم الحرب التي يجب متابعتها مع المؤسّسات والمحافل الدوليّة ذات الصلة، ودعوة حركة المقاطعة في العالم إلى إدراج هذا الملف على برنامجها، والتحرّك لمُلاحقة قادة الكيان الإسرائيلي على هذه الجريمة إلى جانب الجرائم التي ترتكب بحق الشعب الفلسطيني.

ودان المكتب الإعلامي للجان المقاومة في فلسطين هدم منزل عائلة الشهيد البطل "عدي التميمي"، مؤكدًا أن سياسة هدم المنازل لأبطالنا تعبر عن عقلية ثأرية صهيونية، ومحاول للانتقام من الشهيد البطل عدي الذي مرغ أنف نخبتهم في الأرض.

وقال المكتب في بيان: "إمعان العدو في استهداف الوجود الفلسطيني لن ينجح في كسر إرادة شعبنا وأهلنا الذين يواصلون معركة الصمود والتحدي والدفاع عن حقوقهم المشروعة وستزيدهم إصرارًا على مواصلة المقاومة حتى دحر العدو عن كامل أرضنا".

وأضاف: "نوجه التحية والإجلال لأبناء شعبنا في مخيم شعفاط وعائلة الشهيد البطل عدي التميمي الذين يقدمون نماذج البطولة ويضربون أروع الملاحم في الصمود والمقاومة".

منع أعمال الترميم والصيانة

بكيرات: اقتحام مصليات الأقصى إمعان بفرض سيطرة الاحتلال

القدس المحتلة/ صفا:

قال نائب المدير العام لدائرة الأوقاف الإسلامية في القدس المحتلة الشيخ ناجح بكيرات: إن اقتحام شرطة ومخابرات الاحتلال الإسرائيلي المتكرر للمسجد الأقصى المبارك والمصليات المسقوفة، يعد إمعانًا في فرض السيطرة الإسرائيلية الأمنية المطلقة على المسجد.

وأكد بكيرات، في تصريح لوكالة "صفا"، أمس، أن شرطة الاحتلال تريد "إثبات كامل سيادتها" المزعومة على الأقصى، لأن هذا لم يكن سابقًا، عادًا هذه الاقتحامات تحديًا لمشاعر المسلمين.

وأضاف أن الاقتحامات المتواصلة للمصليات المسقوفة تأتي في سياق عدم احترام الوضع القائم في الأقصى، "وبالأصل ألا يسمح لضباط ومخابرات الاحتلال باقتحام تلك المصليات ولا ساحات الأقصى، لأن الشرطة وظيفتها خارج الأبواب فقط".

وصعدت شرطة الاحتلال، ومخابراتها في الآونة الأخيرة، من اقتحام المصليات المسقوفة في المسجد الأقصى، وهي (المصلى المرواني، والمصلى القبلي، ومسجد قبة الصخرة المشرفة، والأقصى القديم)، وإجراء عمليات تفتيش بداخلها، وموافاة قادة شرطة الاحتلال بكل التفاصيل والتطورات المتعلقة بالمصلين والبنيان.

وصباح أمس، اقتحم 130 ضابطًا من شرطة ومخابرات الاحتلال المسجد الأقصى ومصلياته، ضمن جولات استخبارية وأمنية لم يُعرف هدفها.

وأوضح بكيرات أن شرطة الاحتلال تقتحم يوميًا ساحات الأقصى، ما مكنها من فرض وقائع جديدة، يجب أن تتغير هذه الوقائع، وأن تخرج عناصرها من المسجد المبارك، وعلى الاحتلال أن يرحل عن المدينة المقدسة.

وتابع "لا يمكن السماح لشرطة الاحتلال بالدخول إلى أماكن صلاتنا وسجودنا، ليس لها في ساحات الأقصى ولا في مصلياته أي حق، فالأقصى مكان مقدس خالص للمسلمين وحدهم، لا يقبل القسمة ولا الشراكة ولا حتى التفاوض".

وأشار بكيرات إلى أن شرطة الاحتلال تتدخل في شؤون الأقصى، وتمنع أعمال الترميم والصيانة في مصلياته، التي تحتاج إلى ترميم ونوافذ وكهرباء وأعمال صيانة وتركيب سماعات.

وعدّ تدخل الاحتلال في أعمال الترميم بمثابة تعطيل العمل في المصليات بالأقصى، وجعل العمل فيها صعبًا وربما مستحيلًا، ما يعرض المسجد للضياع والتلف، وكذلك يعرض المصلين للتضييق وللطرد من باحاته.

ويأتي اقتحام ضباط الاحتلال للمسجد الأقصى ومصلياته بعد يوم من اجتماع بين رئيس حكومة المستوطنين الفاشية العنصرية بنيامين نتنياهو، والعاهل الأردني عبد الله الثاني في العاصمة الأردنية عمان.

تقدير موقف

د. عدنان أبو عامر

استمرار الاستقالات الدبلوماسية الإسرائيلية يحرج الحكومة

استكمالًا لاستقالات إسرائيلية سابقة احتجاجًا على تشكيل الحكومة اليمينية الجديدة برئاسة بنيامين نتنياهو، فقد طلب رونين هوفمان، سفير الاحتلال في كندا، إنهاء منصبه هذا الصيف بدلاً من نوفمبر 2024، ما يعني أن نتنياهو ووزير خارجيته إيلي كوهين ينتظر ثلاثة تعيينات دبلوماسية رفيعة المستوى، بما فيها السفير في باريس.

وقد أبلغ هوفمان، عضو الكنيست السابق من حزب "يوجد مستقبل" بزعامة رئيس الحكومة السابق يائير لابيد، وزارة الخارجية أنه يرغب بإنهاء منصبه مع تغيير الحكومة، واتباع سياسات جديدة برئاسة نتنياهو، ما سيزيد من العبء المفروض على كوهين ونتنياهو.

مع العلم أن الاستقالات الإسرائيلية لم تقتصر على السلك الدبلوماسي، فقد أعلن آيال خولتا مستشار الأمن القومي استقالته فور إعلان نتائج الانتخابات الأخيرة، وكذلك فعل أمير إيشيل المدير العام لوزارة الحرب، وأخيرًا عضو لجنة السياسة النقدية في البنك المركزي الإسرائيلي موشيه حزان.

نحن أمام ثاني سفير دبلوماسي يستقيل من منصبه، أو تقصِّر مدة ولايته، فقد سبقت هوفمان، ياعيل غيرمان سفيرة الاحتلال في باريس، وأكدت أن "الحكومة التي تم إنشاؤها حديثًا تعرّض دولة الاحتلال للخطر، ولا يمكنني الاستمرار بتمثيل سياسة تختلف جذريًا عن كل ما أؤمن به".

تظهر هذه الاستقالات الدبلوماسية المتتالية أن السفراء المعينين في حكومتي لابيد وبينيت قد يعتذرون عن استكمال مهامهم؛ بسبب تعارض قناعاتهم السياسية مع ما تحمله الحكومة الجديدة من مواقف يمينية فاشية، ومنهم: مايك هرتسوغ في الولايات المتحدة، وأمير حايك في الإمارات، ورون بروشار في ألمانيا، وشمعون سولومون في أنغولا، وأساف زامير في نيويورك، وإيلي أدامسو في إثيوبيا.

تجدر الإشارة أن هذه التعيينات الدبلوماسية والسياسية مرتبطة بعقد حكومي مدته ثلاث سنوات، لكن اللوائح لا تتطلب منهم الاستقالة، ويمكنهم البقاء في مناصبهم حتى نهاية عقدهم، كما أن الحكومة الجديدة ليست في عجلة من أمرها لإقصاء السفراء السياسيين للحكومات السابقة، على الرغم من أن الحكومتين السابقتين برئاسة لابيد وبينيت أبقوا على سفراء الليكود في مناصبهم، ولم يقدموا على تغييرهم، مثل تسيبي حوتوبولي في بريطانيا، وغلعاد أردان في الأمم المتحدة.

تكشف استقالة هوفمان ومن سبقه عن سابقة سياسية في دولة الاحتلال، تتمثل بإقدام عدد من المسؤولين على تقديم استقالاتهم، والإعلان أنهم لن يستمروا في مواقعهم الدبلوماسية والأمنية والعسكرية، لأنهم غير متفقين في المواقف السياسية مع الحكومة اليمينية الجديدة، مما يطرح أسئلة بقيت مفتوحة عن مصير التعيينات السياسية للحكومتين السابقتين، سواء من حيث السفراء أو القناصل، والمبعوثين الدبلوماسيين.

لا يشعر السفراء والقناصل المستقيلون أنهم معنيين بتمثيل حكومة يمينية متطرفة، أو العمل مع حكومة ذات توجهات سياسية جديدة مختلفة كلياً عن قناعاتهم، لأن ذلك سيضع أمامهم تحديات جديدة هم في غنى عنها.

"الخان الأحمر" يواجه خطر التهجير الإسرائيلي من جديد

القدس المحتلة/ الأناضول:

يؤكد أهالي تجمع "الخان الأحمر" الفلسطيني البدوي شرقي القدس المحتلة، أنهم عازمون على التصدي لمخطط إسرائيلي يقضي بترحيلهم.

جاء ذلك ردا على دعوات أعضاء في الكنيست الإسرائيلي، وكذلك وزير ما يسمى "الأمن القومي" في حكومة المستوطنين الفاشية العنصرية إيتمار بن غفير لهدمه.

وعبر سكان "الخان الأحمر" في أحاديث منفصلة مع وكالة "الأناضول"، عن "إصرارهم" على البقاء في التجمع البدوي، ورفض التهجير القسري. وأعلن بن غفير أنه سيطلب من حكومة الاحتلال إخلاء قرية الخان الأحمر فورا. والأحد الماضي، قالت صحيفة "إسرائيل اليوم" العبرية إن نائبين في الكنيست طالبا بالوجود في منطقة "الخان الأحمر" لتطبيق قرار محكمة الاحتلال العليا القاضي بهدم التجمع.

مسار قضائي

في أكتوبر/ تشرين الأول الماضي منحت محكمة الاحتلال العليا الحكومة (السابقة) مهلة جديدة في سلسلة قرارات مماثلة تنتهي مطلع فبراير/ شباط للرد على التماس تقدمت به جمعية "ريغافيم" الاستيطانية، بشأن تأجيل إخلاء تجمع "الخان الأحمر".

وضمن مسار قضائي طويل امتد لسنوات، أصدرت محكمة الاحتلال العليا في 5 سبتمبر/ أيلول 2018 قرارا نهائيا بإخلاء وهدم التجمع بعد رفضها التماس سكانه ضد تهجيرهم وهدم "الخان الأحمر" المكون أغلبه من خيام ومساكن من الصفيح.

وفي حينه حذرت المدعية العامة للمحكمة الجنائية الدولية فاتوا بنسودا (إسرائيل)، من هدم تجمع "الخان الأحمر".

وقالت بنسودا آنذاك، إن التدمير الشامل للممتلكات "دون ضرورة عسكرية"، وتهجير السكان عنوة في أراض محتلة، يشكل جرائم حرب بموجب ميثاق روما (المعاهدة المؤسسة للمحكمة الجنائية الدولية)".

وتعد سلطات الاحتلال الأراضي المقام عليها التجمع البدوي "أراضي دولة" مزعومة، وتقول إنه "بني دون ترخيص"، وهو ما ينفيه السكان.

وتحيط بالتجمع مستوطنات إسرائيلية ويقع ضمن الأراضي التي تستهدفها سلطات الاحتلال لتنفيذ مشروع "E1" الذي يتضمن إقامة آلاف الوحدات الاستيطانية لربط مستوطنة "معاليه أدوميم" مع القدس وعزل المدينة عن محيطها، وتقسيم الضفة الغربية إلى قسمين، بما يؤدي إلى القضاء على خيار ما يسمى "حل الدولتين"، وفق مراقبين فلسطينيين.

وينحدر سكان التجمع البدوي الذين يبلغ تعدادهم نحو 190 فلسطينيا، من صحراء النقب، وسكنوا بادية القدس عام 1953، في إثر تهجيرهم القسري من سلطات الاحتلال.

ويعيش السكان حالة من القلق والترقب، ويخشون تنفيذ عملية الهدم والإخلاء.

ويقول رئيس التجمع عيد الجهالين لوكالة "الأناضول": "هناك مخاوف حقيقية من تنفيذ عملية الهدم، لكن السكان يصرون على البقاء، ولن تكون هناك هجرة جديدة".

وأضاف الجهالين: "إذا ما هدمت (إسرائيل) المساكن فسنعيد بناءها".

وعد أن الاحتلال "يهدف لمحو كل ما هو فلسطيني في المناطق المصنفة (ج)، وعملية الهدم والإخلاء في الخان الأحمر تعني سيطرة إسرائيلية على الأراضي من القدس حتى البحر الميت، وعليه تتم عملية فصل جنوب الضفة الغربية عن وسطها". وأردف الجهالين: "اقتلاعنا من الخان يمثل الطلقة الأخيرة على مشروع قيام الدولة الفلسطينية المستقلة".

وتابع: "المطلوب الآن وقفة تضامن حقيقية عربية وإسلامية ودولية مع الخان الأحمر، وعلى كل حر وشريف أن يأتي للتضامن".

تنفيذ مشروع استيطاني

بدوره، يقول محمد إبراهيم أبو إسماعيل (49 عاما) وهو أحد سكان التجمع البدوي لوكالة "الأناضول": "لن نرحل من أراضينا، هنا جذورنا وتاريخنا". وأضاف أبو إسماعيل: "حكومة الاحتلال الجديدة (برئاسة بنيامين نتنياهو) تريد رفع رصيدها لدى المستوطنين عبر اقتلاع الخان الأحمر، وهذا لن يكون".

وتابع: "الاحتلال ينفذ مشروعا استيطانيا يهدف فقط للسيطرة على الأرض".

عازمون البقاء

ويقول رئيس هيئة مقاومة الجدار والاستيطان مؤيد شعبان، إن "الشعب الفلسطيني بكامله لن يسمح بتنفيذ هدم وإخلاء الخان الأحمر".

وأضاف شعبان لوكالة "الأناضول": "نقول لحكومة الاحتلال إن الخان الأحمر لن يهدم، وسيبقى صامدا (...) نموت ولن نتخلى عن هذه الأرض".

وتابع مخاطبا حكومة الاحتلال: "جربتم قبل 4 سنوات وفشلتم ورأيتم الإصرار لمنع تنفيذ القرار، واليوم نقول لكم نحن أكثر شراسة ولن نسمح بتنفيذ الهدم".

وأردف شعبان: "إذا ما حضرت الجرافات الإسرائيلية عليها أن تمر على أجسادنا قبل هدم البيوت، وإن هدمتم وجب علينا أن نعيد البناء حتى لو دفعنا حياتنا ثمنا لذلك".

مخاوف من إنشاء مشاريع استيطانية على أرضها

إدانة مقدسية لقرار الاحتلال إغلاق مدرسة التعليم المهني في القدس

القدس المحتلة- غزة/ أدهم الشريف:

قررت سلطات الاحتلال الإسرائيلي إغلاق مدرسة اليتيم للتعليم المهني في مدينة القدس المحتلة، في حين أدانت أوساط مقدسية هذا القرار، لكونه يأتي في ظل الهجمة المستمرة على القطاع التعليمي المقدسي. ورفض رئيس لجنة اتحاد أولياء أمور الطلبة المقدسيين زياد شمالي، بشدة قرار الاحتلال إغلاق مدرسة اليتيم العربي الصناعية في القدس، التي تعدّ الوحيدة التي تقدم التعليم المهني بالنظام الفلسطيني للطلبة المقدسيين. ونبَّه شمالي في تصريح أمس، إلى أن قرار الاحتلال يعكس نيته إنشاء مشاريع استيطانية على أرض المدرسة، لافتًا إلى أن الاحتلال اتخذ قرارًا بإغلاق المدرسة نهاية العام الدراسي الحالي -2022 2023.

وبتنفيذ القرار، بحسب شمالي، سيضطر طلبة المدرسة التوجه نحو استكمال دراستهم في مدارس الاحتلال بالقدس، ودراسة المنهاج الإسرائيلي، وهذا ما نرفضه نحن وجميع المقدسيين.

وتتبع مدرسة اليتيم العربي الصناعية إداريًا لجمعية اليتيم العربي الأردنية، وكان قد افتتحها الملك الأردني الراحل الحسين بن طلال عام 1965 في بيت حنينا بالقدس المحتلة، مدرسة للتعليم الثانوي المهني والتقني.

من جهته، حمل اتحاد أولياء أمور طلبة القدس، جمعية اليتيم العربي وأعضاء إدارتها وهيئتها العامة المسؤولية الكاملة عن إغلاق المدرسة، لأنهم لم يبادروا بأي حلول طُرحت سابقًا.

وأشار الاتحاد في بيان، إلى أن "تعنت موقف إدارة الجمعية، وتوجهها إلى إنهاء وجود المدرسة والتحول إلى مشاريع أخرى".

وأكد الاتحاد أن إغلاق المدرسة يعني قطع رزق عشرات العائلات المقدسية العاملة فيها، وإغلاق آخر الأبواب أمام طلبة القدس بالتوجه إلى التعليم المهني بالنظام التعليمي الفلسطيني، والبديل هي مدارس بالنظام التعليمي التابع للاحتلال. واستنكر الناشط المقدسي صالح دياب، قرار الاحتلال إغلاق مدرسة اليتيم، وأكد أنه يهدف للسيطرة على أرضها واستغلالها لصالح مشاريع التوسع الاستيطاني.

وأضاف دياب لـ"فلسطين": أن قرار الاحتلال صعب وخطير جدًا على عدد كبير من طلبة القدس ممن يبحثون عن التعليم المهني، مشيرًا إلى أن تنفيذ قرار الاحتلال سيمنح المستوطنة المجاورة لها فرصة جديدة للتوسع على حساب الأراضي الفلسطينية المحتلة.

ونبَّه إلى أن سلطات الاحتلال تسعى بقوة لإغلاق جميع المدارس المقدسية التي يدرّس فيها المنهاجَين الفلسطيني والأردني، بهدف نقلهم إلى مدارس إسرائيلية وتعليمهم منهاجها.

الطيبي: لن يردعنا أي قانون عن الإدلاء بمواقف سياسية

مشروع قانون إسرائيلي لاستبعاد ممثلي الأحزاب العربية من "الكنيست"

الناصرة/ فلسطين:

كشفت وسائل إعلام عبرية، أمس، عن أن الخطوة التالية في ما تسمى خطة "الإصلاح القضائي"، التي تنوي حكومة الاحتلال الإسرائيلي تنفيذها، بعد تمرير فقرة "التغلب" (القانون الذي يسمح بتجاوز قرارات محكمة الاحتلال العليا)، هي شطب ترشيح أغلبية أعضاء "الكنيست" العرب.

وقالت القناة 12 العبرية: إن "مشروع القانون الذي قدمه رئيس الائتلاف الحكومي، أوفير كاتس، سيضطر المحكمة العليا إلى استبعاد مرشح حتى لو أدلى بتصريحات قليلة تدعم (المقاومة) أو منفذ عملية، دون حاجة إلى توفير إثباتات وأدلة كافية".

وأضافت القناة أن "جميع أحزاب الائتلاف الإسرائيلي الحاكم، اتفقت على تغيير البند، الذي يحدد من يمكنه أو لا يمكنه الترشح للكنيست، بهدف تسهيل شروط شطب القوائم العربية".

ووفق الصحيفة "ينتظر الائتلاف تمرير فقرة التغلب لاستكمال هذا التشريع، خوفا من إبطاله من المحكمة العليا". وقالت: إنه "وفق الاقتراح من المحتمل أن يكون غالبية أعضاء الكنيست العرب الحاليين، معرضين للشطب، فعلى سبيل المثال، بينما يتعين اليوم إثبات وجود دعم لمنفذي العمليات حتى يتم استبعاد نائب معين، ففي مشروع القانون الجديد، سيكون من الكافي تقديم تصريحات قليلة، لاستبعاد قائمة أو عضو كنيست".

من جهته، أكد النائب العربي في الكنيست أحمد الطيبي، أن أي قانون إسرائيلي لن يردع النواب العرب عن الإدلاء بمواقف سياسية.

وقال الطيبي لوكالة "الأناضول": إن "أي قانون لن يردع النواب العرب من الإدلاء بتصريحات سياسية ومواصلة إبداء مواقفهم".

وبينما وصف القانون بأنه "عنصري"، أضاف: "لا يريدوننا أن نتحدث عن الاحتلال وإرهابه والأبارتهايد والعنصرية، لكننا لن نتوقف عن طرح مواقفنا بقوة وفي كل محفل".

وفي الكنيست حاليًا 10 نوّاب عرب من 3 أحزاب عربية، من أصل 120 نائبًا بالكنيست الذي تهيمن عليه أحزاب اليمين الإسرائيلي.

قيادي أردني: 3 قواعد إسرائيلية تمثل صاعق تفجير وتقود لمواجهة مع عمّان

عمان-غزة/ يحيى اليعقوبي:

قال الأمين العام لحزب جبهة العمل الإسلامي، أحد أكبر الأحزاب الأردنية، مراد العضايلة: إن هناك ثلاث قواعد ترتكز عليها حكومة المستوطنين الفاشية المتطرفة، ستؤدي إلى مواجهة حتمية بينها وبين عمّان والشعب الفلسطيني.

وأوضح العضايلة في مقابلة خاصة مع صحيفة "فلسطين"، أن أول تلك القواعد، سعي حكومة الاحتلال لإحداث تغيير في هوية المسجد الأقصى وتقسيمه زمانيًا ومكانيًا، ومحاولة إضفاء صبغة يهودية عليه بممارسة ما يُسمى "السجود الملحمي" أو رفع علم الاحتلال، والغناء وأداء طقوس تلمودية"، عادًّا إياها "صاعق تفجير للعلاقات مع الأردن" وللأوضاع في فلسطين.

وأضاف أن القاعدة الثانية، تتعلق بتغيير الاحتلال قواعد الاشتباك بالضفة الغربية بارتكاب جرائم إعدام بدم بارد، نتج عنها استشهاد 20 مواطنًا فلسطينيًا منذ بداية العام الجاري، وهو ما سيدفع لمزيد من الاحتقان والذهاب نحو انتفاضة ثالثة.

ولفت إلى أن القاعدة الثالثة، تتعلق بسياسة الاحتلال بحق فلسطينيي الداخل المحتل، وإجراءات التهجير، وسحب الجنسية بذريعة مناصرتهم للمقاومة.

وبشأن لقاء العاهل الأردني الملك عبد الله الثاني رئيس حكومة المستوطنين الفاشية بنيامين نتنياهو في عمّان أول من أمس، عبر العضايلة عن أسفه لهذا اللقاء، معتقدًا أن أي "لقاء تطبيعي" يصب في مصلحة الاحتلال ويزيد من قوته.

وعدَّ اقتحامات شرطة الاحتلال لمصليات المسجد الأقصى وقبة الصخرة أمس، وتصريحات ما يسمى "وزير الأمن القومي" إيتمار بن غفير التي أكد فيها عدم اعترافه بـ"الوصاية الأردنية"، وأنه سيستمر في الاقتحامات للأقصى، ردًا عمليًا على ما قدمه نتنياهو من "التزامات" مزعومة بالإبقاء على الوضع التاريخي والقانوني للمسجد.

ولفت إلى أن نتنياهو "معروف عنه المراوغة وحقده على فلسطين والأردن، ولا يمكن أن يلتزم بشيء ومهمته فقط تحقيق (ما يسمى) السلام الاقتصادي على حساب المقدسات والحقوق والأرض".

وأضاف العضايلة: "الاحتلال وقادته لا يحترمون من يقيم علاقات تطبيعية معهم، ولا يقدمون حتى الحد الأدنى الذي يحافظ على ماء استمرار العلاقات السياسية".

وأكد أن "قادة الاحتلال تعمدوا الإساءة للأردن عبر السلوك على الأرض بدءًا بمنع السفير الأردني من دخول الأقصى مؤخرًا ومن قبله منع ولي العهد الأردني من زيارة الأقصى بأمر من نتنياهو، واقتحام شرطة الاحتلال للمسجد، وهذه الإساءات مستمرة منذ اتفاقية وادي عربة الموقعة عام 1994".

ورأى أن "السياسيين في الأردن يؤمنون بمسار الدبلوماسية السياسية وهذا الأمر غير قابل للنجاح مع هذه الحكومة اليمينية المتطرفة، والأصل أن يكون الرد بأدوات عملية وليس باللقاءات".

في لقاء سياسي بغزة

دعوات إلى تشكيل جبهة موحدة لنصرة الأسرى

غزة/ محمد أبو شحمة:

دعا مختصون في شؤون الأسرى، أمس، إلى تشكيل جبهة موحدة لنصرة الأسرى في سجون الاحتلال الإسرائيلي، مع تصاعد تهديدات وزير "الأمن القومي" في حكومة المستوطنين الفاشية إيتمار بن غفير، الداعية إلى تشديد ظروف اعتقالهم.

وحذر المختصون في لقاء سياسي نظمته وزارة الأسرى والمحررين، وحركة المجاهدين في مدينة غزة، من اتخاذ سلطات الاحتلال إجراءات عقابية جديدة بحق الأسرى، مشددين على أن قضية الأسرى "خط أحمر"، ولا يمكن السماح للاحتلال المساس بهم.

"خط أحمر"

وأكد ممثل لجنة الأسرى في القوى الوطنية والإسلامية زكي دبابش، أن قضية الأسرى تُعد "خط أحمر" لدى الشعب الفلسطيني، والتعدي عليهم يعني تفجير المنطقة بـ"بركان كبير".

وحذر دبابش من الخطوات التي سيتخذها "بن غفير" تجاه الأسرى في السجون، كتقليص الزيارات وأوقات "الفورة"، وإجراءات تنقلات انتقامية، وتبني قانون يفرض عقوبة الإعدام على الأسرى المتهمين بقتل أو محاولة قتل إسرائيليين.

ولفت إلى أننا بصدد تشكيل جبهة موحدة لنصرة الأسرى في سجون الاحتلال، إضافة إلى التنسيق مع كل المؤسسات المعنية في شؤون الأسرى في داخل وخارج فلسطين، لنصرة الأسرى في سجون الاحتلال.

من جانبه، أكد ممثل وزارة الأسرى والمحررين بغزة، نبيل حجاج، أن معاناة الأسرى تزداد مع تغول حكومة الاحتلال المتطرفة، خاصة مع تحريك بن غفير مشروع قانون إعدام الأسرى، وزيارته للسجون، وتوعده بتشديد الخناق عليهم.

وقال في كلمته: إن "الأسرى لن يقفوا مكتوفي الأيدي أمام الانتهاكات والجرائم التي ترتكبها سلطات الاحتلال"، لافتًا إلى أن الحركة الأسيرة جاهزة للبدء في برنامج نضالي واحتجاجي في حالة المساس بالحياة اليومية لها.

وأشار إلى أن الشعب الفلسطيني مطالب بالنفير العام؛ دفاعًا عن الأسرى وكرامتهم، مشددًا على أهمية استمرار الفعاليات والأنشطة الداعمة لهم، وتشكيل رأي عام ضاغط حول ما يتعرضون له في سجون الاحتلال.

الإهمال الطبي

بدوره أكد الناطق الإعلامي باسم مؤسسة "مهجة القدس" المختصة بشؤون الأسرى، محمد الشقاقي، أن الإهمال الطبي من أبرز السياسات التي تنفذها سلطات الاحتلال بحق الأسرى داخل السجون.

وقال الشقاقي في كلمته: إن "سلطات الاحتلال تتمادى في سياسة الإهمال الطبي تجاه الأسرى، مع حالة الصمت من المجتمع الدولي والمؤسسات الدولية، وغياب المحاسبة القانونية لقادة الاحتلال".

وأكد المدير التنفيذي لمؤسسة الضمير لحقوق الإنسان علاء الإسكافي، أن قانون إعدام الأسرى ليس الأول، ولا الأخير الذي يستهدفهم، مشيرًا إلى أن الاحتلال استهدف الأسرى بعدد كبير من القوانين والأوامر العسكرية.

وقال الإسكافي: إن "الاحتلال يعمل على انتزاع الاعترافات من الأسرى بالقوة، وقانون المقاتل غير الشرعي الذي يجيز لهم اعتقال أي فلسطيني بدون تهمة، وقانون الحرمان الذي سمح للاحتلال بسحب جميع الحقوق المقرة وفق الاتفاقيات الدولية".

كما أكد الباحث في مجال الأسرى والمحرر علي النجار، أن الإجراءات التي يمارسها الاحتلال داخل السجون كبيرة ولا تتوقف.

وقال النجار: "إن إجراءات الاحتلال ضد الأسرى هي سياسة منظمة وليست عفوية، إذ يُفتش الأسرى في الليل، ويُزج بهم في البرد القارس ساعات طويلة، واتخاذ إجراءات قمعية أخرى تتمثل في العزل الانفرادي".

صحيفة السلطة تفصل "سباعنة" لرسمه كاريكاتيرًا ينتقد عباس

بعد عام على الفضيحة.. نتيجة صفرية لتحقيق معرض الرسوم المسيئة للراحل عرفات

رام الله-غزة/ يحيى اليعقوبي:

مر عام على تشكيل السلطة لجنة تحقيق في معرض كاريكاتير نظمته مؤسسة ياسر عرفات برام الله في 23 يناير/ كانون الثاني 2022، لضمّه رسومًا مهينة ومسيئة للراحل عرفات، تقدح في رمزيته، ومثّلت إساءة لكل من يحبه، لكن نتائجها باتت رهينة الأدراج. في المقابل، وقبل أيام، أقدمت صحيفة "الحياة الجديدة" التابعة للسلطة على فصل رسام الكاريكاتير فيها محمد سباعنة بذريعة نشره كاريكاتيرًا عبَّر فيه عن صمت قيادة السلطة عن جرائم الإعدام الميدانية التي ينتهجها الاحتلال الإسرائيلي، وانعدام خياراتها، وعدّته إساءة لرئيس السلطة محمود عباس، وأوقفته عن العمل بعد 15 عامًا من الخدمة فيها.

المفارقة في الأمر، أن من تتفاوض صحيفة الحياة معه ليشغل وظيفة "سباعنة" في رسم الكاريكاتير هو أحد عناصر أجهزة أمن السلطة، ومنسق معرض الرسوم المسيئة للراحل عرفات، ما عدّه مراقبون تناقضًا يطرح علامات استفهام بشأن "ازدواجية المعايير" التي تمارسها السلطة.

ففي وقت يعتقل كل من ينتقد سلوك السلطة ونهج رئيسها السياسي، أو الفصل كما حدث مع الرسام "سباعنة"، ومن قبله القيادي في حركة فتح منير الجاغوب الذي أُنهي تفرغه من "التعبئة والتنظيم" ليعود إلى سلك الشرطة بسبب انتقاده لعباس، في حين تُتجاهل الإساءة للراحل عرفات ولا يتعاطى معها ولا يحاسب المسؤولون عنها.

وشارك في معرض الرسوم المسيئة للراحل عرفات حينها أكثر من 100 رسام من 43 دولة، وضم 350 لوحة عُلّقت 250 منها على جدران متحف عرفات، في حين عرضت اللوحات المتبقية على شاشة عرض على مدخل المتحف، ولم تمضِ ساعات على افتتاحه الذي شارك فيه رئيس حكومة رام الله محمد اشتية حتى أُزيلت اللوحات على وقع انتقادات شعبية واسعة خاصة مِن جماهير حركة فتح.

وفي إثر موجة السخط على المعرض، أعلنت حركة فتح تشكيل لجنة تحقيق فيما عرف بـ"فضيحة الرسوم"، إلا أن الكثيرين عدوا ذلك محاولةً لتهدئة الغضب الجماهيري، لإماتة القضية، ولم تعلن عن نتائجها إلى الآن.

رمزية الشهداء

يعرّف رسام الكاريكاتير الشهير علاء اللقطة فن البورتريه بأنه فن عالمي معروف بالمبالغة في إظهار ملامح الشخصية إلى درجة السخرية أحيانًا، وهو أحد روافد فن الكاريكاتير الذي يتطلب حرفية عالية وخبرة طويلة في إتقان التفاصيل، وليس بالضرورة أن يكون الهدف من وراء هذا الفن السخرية أو التجريح. ونبَّه اللقطة في حديث لصحيفة "فلسطين" إلى وجود خصوصية في كل الثقافات، خاصة فيما يتعلق بمجتمعاتنا وقدسية شهدائنا ورموزنا، إذ ليس بالضرورة أن كل ما يتقبله الغرب يُفرض علينا تقبله تحت مسمى الفن والثقافة والانفتاح، لافتًا إلى أن ما قدمته صحيفة "شارلي إبدو" من رسوم مسيئة للنبي محمد صلى الله عليه وسلم، وحتى للمسيح عليه السلام والأديان، تحت مسمى الفن والإبداع.

وأضاف أن المعضلة تكمن فيمن نظموا المعرض، إذ لم يراعوا رمزية عرفات للشعب الفلسطيني، فاستعانوا بفن لا يتناسب مع الحدث، فأساؤوا للشهيد ومحبيه، ربما من باب الجهل أو نقص الخبرة.

وعلّق على عدم نشر نتائج لجنة التحقيق بقوله: "تعودنا في بلادنا على أنك إذا أردت دفن قضية فشكّل لها لجنة، فلجنة التحقيق في اغتيال عرفات لم تعلن نتائجها بعد، فهل سننتظر نتائج لجنة من الجهة ذاتها بشأن رسومات مسيئة له؟".

ولم يُبدِ الكاتب والمحلل السياسي عمر عساف استغرابه عدم إعلان نتائج لجنة التحقيق في الرسوم المسيئة لعرفات، مشيرًا إلى أنه حتى اليوم وبعد 19 عامًا على اغتياله شخصيًا، لم تُعلن النتائج على الرغم من كل الشهادات والتسريبات التي خرجت بشأن قضيته.

> اللقطة: المنظمون لم يراعوا رمزية الرئيس عرفات فاستعانوا بفن لا يتناسب مع الحدث

> عساف: ليس هناك جدية في كشف جريمة اغتياله والحال نفسه في قضية الرسوم

وتساءل عساف في حديث لـ"فلسطين": "إذا لم يكن هناك جدية في الكشف عن جريمة اغتيال عرفات فكيف سيكون هناك جدية في محاسبة من أجاز نشر الرسوم المسيئة له؟"، لافتًا إلى تشكيل الكثير من لجان التحقيق لكن نتائجها صفرية. وبحسب عساف، يتحمل القائمون على معرض الرسوم المسيئة لعرفات مسؤولية الموافقة على عرضها أو التواطؤ في ذلك، وينبغي أن يكونوا معروفين بالأسماء وطبيعة المهام، لكن السعي دائمًا لطي الملفات واستخدامها للابتزاز وليس الوصول إلى الحقيقة قد يكون أحد أسباب عدم نشر النتائج.

فصل تعسفي

وعلى وقع خبر مؤلم، بإعدام قوات الاحتلال المعلم جواد بواقنة (58 عامًا) والشاب أدهم جبارين (28عامًا) في جنين شمالي الضفة الغربية المحتلة، الخميس الماضي، فاق المخيم على جرح جديد عبّر عنه ابن المخيم الرسام "سباعنة"، برسم كاريكاتير تظهر شخصية عباس وهو يضع يده على فمه، ويفكر في ثلاثة خيارات: "ندين، نستنكر، نشجب"، وعلّق الرسام: "القيادة تدرس الخيارات".

ولم تمضِ ساعات على نشره الكاريكاتير على صفحته الشخصية حتى جاء قرار إنهاء عمله في صحيفة الحياة. يعقب سباعنة في حديث لـ"فلسطين" على قرار فصله التعسفي، بأن قرار إنهاء عمله جاء بتوجيهات من جهات متنفذة، مردفًا: "دفعت ثمن موقفي مع أهلي في جنين وهو أقل ما يمكن تقديمه".

وأضاف سباعنة (44 عامًا) أن "المضحك في الأمر أن رئيس تحرير الجريدة البالغ من العمر سبعين عامًا، تذرع لي بأن سبب إنهاء عملي هو إتاحة الفرصة للطاقات الشابة"، عادًا قرار فصله انتهاكًا لحرية التعبير عن الرأي التي يكفلها القانون الفلسطيني.

ولفت إلى أنه يتوقع هذا القرار منذ بدء عمله مع الصحيفة، خاصة أنها لم تكن المرة الأولى التي يواجه فيها مشاكل مع إدارة الصحفية بسبب رسومات انتقد فيها منظمة التحرير وشخصيات في قيادة السلطة.

ماذا بعد؟

د. فايز أبو شمالة

ماذا ينتظر الأسرى الأردنيون في السجون الإسرائيلية؟

بغض النظر عن أحكامهم، وبغض النظر عن أفعالهم، فما دامت هناك اتفاقية سلام بين الأردن والكيان، فالأصل أن يخرج كل الأسرى الذين يحملون الجنسية الأردنية من السجون الإسرائيلية، ولتأكيد هذا المنطق يكفي أن نشير إلى عدم وجود أي أسير إسرائيلي في السجون الأردنية، حتى أولئك الإسرائيليون الذين مارسوا قتل الأردنيين عمدًا أمام السفارة، غادروا الأردن إلى (إسرائيل)، دون أن يمسهم الضر، ولم يمس الضر اتفاقية وادي عربة، الموقعة بين الأردن العربي والكيان الصهيوني.

الأسرى الأردنيون في السجون الإسرائيلية وجهوا رسالة للخارجية الأردنية، تطالب بالعمل الجاد للإفراج عنهم من سجون الاحتلال، وأزعم أن هذه الرسالة على أهميتها، تضيّق متسعاً، فمسؤولية إطلاق سراح الأسرى الأردنيين لا تقع على عاتق الخارجية الأردنية فقط، فالمسؤولية يتحملها كل الشعب الأردني، وعلى رأسه الملك عبد الله الثاني، والحكومة الأردنية، والجيش الأردني، وكل الأجهزة الأمنية الأردنية.

تقول المعلومات الإسرائيلية: يوجد في السجون الإسرائيلية 18 أسيراً من حاملي الجنسية الأردنية، وإن هناك مقترحاً بنقلهم إلى سجون الأردن لإكمال مدة محكوميتهم، وفي هذا المقترح إهانة للأردن، إذا كيف يطبق الأردن الأحكام الجائرة التي قضت بها محاكم الاحتلال؟ وهذا المقترح يذكرنا بدور السلطة الفلسطينية، التي كانت، وما زالت تعتقل النشطاء في سجونها، بناء على أوامر إسرائيلية، وفي هذا المضمار نستذكر غارة الجيش الإسرائيلي على سجن أريحا، سنة 2002، يومها اعتُقل كل الموقوفين في سجن أريحا، وحوكموا أمام المحاكم الإسرائيلية، وما زال معظمهم أسرى في السجون الإسرائيلية حتى يومنا هذا.

وتقول المعلومات الأردنية: هنالك 20 أسيراً ومعتقلاً في السجون الإسرائيلية، بأحكام ومدد متفاوتة، أبرزها الحكم بحق الأسير عبد الله البرغوثي المحكوم بـ67 مؤبداً، على حين يعدّ محمد مهدي المعتقل الأردني الأصغر سناً، وهناك 25 أردنياً مفقوداً في (إسرائيل)، غالبيتهم من الذين قاتلوا مع قوات الجيش الأردني عام 1967، ومعركة الكرامة عام 1968، فأين هؤلاء الأسرى والمفقودون؟ وماذا يفعلون في السجون الإسرائيلية رغم وجود معاهدة "سلام" بين الجانبين؟

لقد تجاهلت اتفاقية وادي عربة الموقعة 1994، الأسرى الأردنيون في السجون الإسرائيلية، تماماً كما تجاهلت اتفاقية أوسلو الموقعة 1993 الأسرى الفلسطينيين، وإذا اعتمدت الحكومات الأردنية والفلسطينية المنطق نفسه، الذي يقول: إن اعتقال هؤلاء الأسرى تم بعد التوقيع على الاتفاقيات!

15

في لقاء نخبوي مع رئاسة "التشريعي"

بحر: فرض عباس جباية جديدة على المواطنين نهب للمال العام

غزة/ فلسطين:

قال النائب الأول لرئيس المجلس التشريعي د. أحمد بحر: إن قرار (رئيس السلطة) محمود عباس بفرض جباية جديدة على المواطنين هو نهب للمال العام، مؤكداً أن القدس تُفدى بالدماء والأرواح.

وأكد بحر في لقاء نخبوي نظمه المجلس التشريعي أمس، تحت عنوان حصاد التجربة البرلمانية من 2018–2022م، جرى فيه إطلاق كتاب يوثق هذا الحصاد، أن المجلس التشريعي هو صاحب الصلاحية الحصرية بسن القوانين والتشريعات وتعديلها وفقاً للدستور، وأن كل ما يصدر من قوانين وفرض للضرائب بعيدًا عن "التشريعي" باطل ومنعدم قانونياً.

وشدد على أن المجلس التشريعي يعبّر عن ضمير الشعب الفلسطيني الحيّ، وهو أحد أهم المظلات الجامعة لكل الفلسطينيين، وحرص على تعزيز الروح والقيم الوطنية على الدوام، وكان وما زال من أشد الداعمين لمسيرة المصالحة الوطنية وتحقيق التوافق الفلسطيني الداخلي.

وأضاف: "اطلع المجلس بدور تاريخي في الدعوة إلى إنجاز المصالحة، وتحقيق الشراكة الوطنية، وتوحيد الرؤية، والمسار الوطني، على قاعدة الحقوق والثوابت والإجماع، إذ كان صاحب أول مبادرة وطنية لتحقيق التوافق الوطني عام 2006، واحتضن مؤتمر الحوار الوطني برئاسة د. عزيز دويك رئيس المجلس، والذي انطلق على أساس وثيقة الأسرى، ولم ييأس من تقديم المبادرات لتحقيق المصالحة، وكان أول الداعين والمنادين بإجراء الانتخابات الرئاسية والتشريعية والمجلس الوطني".

فيما أكد بحر أن المجلس التشريعي على استعداد تام وجاهزية كاملة أن يكون المكان الجامع للقاء وطني يضم جميع فصائل العمل الوطني والإسلامي، لإتمام مسيرة المصالحة، والشروع في تنفيذ ما اتفق عليه بجولات المصالحة، وآخرها ما اتفق عليه في لقاءات الجزائر.

وبيّن أن المجلس التشريعي يعد صمام الأمان والضمانة الأساسية لإنجاح جهود التوافق الوطني وتطبيق ملفات المصالحة، "والعمل على تطوير نظامنا السياسي واستنهاض قضيتنا الوطنية".

وشدد على أن المجلس على أتم الجاهزية لدعم وإسناد وإنجاح أي انتخابات جديدة يتم التوافق عليها وطنياً، مؤكدًا على "أننا سنستمر في أداء واجباتنا البرلمانية والوطنية حتى انتخاب مجلس تشريعي جديد يُقسم أعضاؤه اليمين الدستورية حسب القانون".

نبذ التطبيع

ودعا بحر إلى تشكيل جبهة عربية وإسلامية موحدة في مواجهة حكومة "نتنياهو وبن غفير"، معربًا عن تطلعاته لاضطلاع الدول العربية والإسلامية بمسؤولياتها التاريخية والعروبية والسياسية والأخلاقية، للوقوف وقفة تاريخية انتصارًا للأقصى والقدس وفلسطين، وإغلاق جميع مسارات التطبيع مع الاحتلال، "فلا عذر لأحد اليوم في النكوص أو التنصل من المسؤولية، والتاريخ لن يرحم المطبعين والمتخاذلين".

وتطرق إلى التحديات الخطيرة أن تواجه الشعب الفلسطيني وقضيته، مع وجود حكومة الاحتلال اليمينية الفاشية، "والتي تجاهر بنواياها العدوانية ومخططاتها العنصرية للمساس بالقدس والأقصى وضم الضفة الغربية وإلغاء وجودنا الوطني وهويتنا الوطنية، وآخرها الدعوات المتطرفة إلى تهجير سكان الخان الأحمر".

وأكد بحر ضرورة رص الصف الوطني لحماية القدس والأقصى من التقسيم الزماني والمكاني للأقصى، وإجراءات الاقتلاع والطرد والتهجير في أحياء القدس، ودحر الهجمة الاستيطانية على أراضي الضفة، والدفاع عن حقوق أسرانا الأبطال الذين يتعرضون لأبشع حملات القمع والإرهاب، ولكسر الحصار المفروض على غزة، والتصدي لممارسات القمع وتذويب الهوية الوطنية الفلسطينية في الداخل المحتل، وتكريس حق العودة، وتحشيد كل الطاقات الفلسطينية والعربية والإسلامية وكل أحرار العالم لمواجهة الاحتلال وعزله.

الزمالة البرلمانية

جانب من اللقاء في غزة أمس (تصوير / رمضان الأغا)

وأعلن بحر عن إطلاق مشروع الزمالة البرلمانية، موضحًا أنه الأول من نوعه في فلسطين، ويهدف إلى إيجاد قيادات شبابية فاعلة وواعية تشكل نواة رافعة للعمل البرلماني في المستقبل.

وبيّن أن هذا المشروع يأتي في إطار إيمان المجلس بأهمية الانخراط السياسي للشباب الفلسطيني عبر برامج عملية، وإطلاعهم بعمق على دور المجلس التشريعي وآليات عمله التشريعية والرقابية.

وأشار بحر إلى أن كتاب (4 سنوات من العطاء رغم الحصار-الجزء الرابع)، والذي يلخص حصاد التجربة البرلمانية للمجلس التشريعي في أربعة أعوام، يعد توثيقًا للجهد والأداء، وتأريخاً للدور الرائد والطليعي الذي يمارسه المجلس في إطار خدمة شعبنا، وحماية واستنهاض النظام السياسي الفلسطيني، والدفاع عن القضية الفلسطينية والحقوق والثوابت الفلسطينية.

وقال: "لا يخفى على أحد أن عظم الجهود التي بذلها المجلس التشريعي، وطبيعة المهام والمنجزات التي حققها منذ أداء القسم واليمين البرلمانية في فبراير/ شباط 2006، لا يمكن فهمها وتبيّن حقيقتها إلا عبر إدراك حجم وعظم العراقيل والتحديات التي واجهها المجلس، وهو ما يعطي لهذه المنجزات قيمتها الكبرى ويمنحها مكانتها الأصيلة في حياة شعبنا وقضيتنا".

وحول الدبلوماسية البرلمانية، أكد النائب الأول لرئيس المجلس التشريعي أن للمجلس دورًا فاعلًا ومؤثرًا فيها "لدعم قضيتنا الوطنية وإسناد ومؤازرة شعبنا الفلسطيني، وفضح وتعرية الاحتلال وعدوانه ومخططاته العنصرية، ونبذ ومحاربة التطبيع".

وأشار إلى أن رئاسة المجلس التشريعي والنواب شاركوا في عشرات المؤتمرات البرلمانية الدولية، كما خاطبت رئاسة المجلس رؤساء البرلمانات والاتحادات العربية والإسلامية والآسيوية والإفريقية والدولية والجامعة العربية ومنظمة التعاون الإسلامي والمنظمات الأممية والدولية، فضلًا عن تعزيز التواصل مع شخصيات برلمانية وسياسية عربية ودولية.

وأكد بحر أن الجهود الدبلوماسية أثمرت عن تدشين شبكة علاقات برلمانية دولية، وكان للجان الصداقة البرلمانية المشتركة بين المجلس التشريعي وعدد من البرلمانات العربية، والتواصل الفعال مع النواب العرب والبرلمانات العربية دور مهم في إعلاء الصوت البرلماني العربي لمواجهة عدوان ومخططات الاحتلال وسنّ قوانين صادرة عن بعض البرلمانات العربية لتحريم وتجريم التطبيع مع الاحتلال.

"الأورومتوسطي": الحصار تسبب بإفقار 61 % من سكان قطاع غزة

جنيف/ فلسطين:

قال المرصد الأورومتوسطي لحقوق الإنسان: إنّ "الأوضاع الإنسانية في قطاع غزة ما زالت بالغة السوء، مع إنهاء الحصار الإسرائيلي عامه الـ17 على التوالي".

وأوضح في تقريره السنوي عن حصار قطاع غزة، والذي أصدره أمس بعنوان "جيل تحت الحصار"، أنّ "الحصار الإسرائيلي تسبب بإفقار أكثر من 61 بالمئة من سكان قطاع غزة، إلى جانب تعطيل نحو 47 بالمائة من المشاركين في القوى العاملة عن العمل، ومعاناة نحو 53 بالمائة من انعدام الأمن الغذائي".

وأكد أن سلطات الاحتلال تُواصل حظر دخول عدد كبير من المواد، والمعدات المهمة للقطاعات الصحية والتجارية والإنتاجية تحت ذرائع أمنية.

ونبه على أن تبعات الحصار الإسرائيلي مسّت على نحو بالغ جميع القطاعات الاقتصادية والإنسانية، وتسبّبت بضرر طويل الأمد؛ يتطلب التعافي منه رفعًا شاملًا للقيود المفروضة على جميع القطاعات الإنسانية والاقتصادية في قطاع غزة.

وأشار إلى التدهور الكبير في القطاع الصحي نتيجة الحصار، إذ بلغت نسبة العجز في الأدوية الأساسية نحو 40 بالمائة، ووصلت نسبة النقص في المستهلكات الطبية 32 بالمائة، و60 بالمائة في لوازم المختبرات وبنوك الدم.

ووفق الأورومتوسطي تواجه القطاعات الاقتصادية والإنتاجية أزمات مركّبة نتيجة قيود سلطات الاحتلال المفروضة على الاستيراد والتصدير، إذ أغلقت مئات المصانع أبوابها، وسرّحت آلاف العاملين نتيجة نقص المواد الخام وأزمات الوقود والكهرباء المستمرة.

ونبه على أن قطاع الصيد تضرر بشكل ملحوظ نتيجة الاعتداءات والقيود الإسرائيلية، سواء بالاعتداء المباشر على قوارب الصيادين، أو حظر تصدير الأسماك من قطاع غزة إلى الضفة الغربية.

من جهة أخرى، ذكر الأورومتوسطي أن قيمة خسائر القطاع الزراعي من جراء الحصار والهجمات العسكرية الإسرائيلية المتعددة منذ 2006 وحتى 2022 بلغت نحو مليار و300 مليون دولار، ولم تتلقَ الأطراف المعنية تعويضات عن تلك الخسائر سوى ما يعادل 30 بالمائة منها.

وفي عام 2022، استمرت أزمة الكهرباء على ذات النحو تقريبًا، إذ لا يحصل المواطنون في قطاع غزة على الكهرباء سوى 12 ساعة من أصل 24 ساعة باليوم في أفضل الأحوال، وفق المرصد.

ودعا سلطات الاحتلال إلى إنهاء جميع القيود المفروضة على قطاع غزة، والتوقف عن سياسة العقاب الجماعي ضد السكان، وعدم التذرع بالأوضاع الأمنية والسياسية لاستمرار مصادرة وتقييد الحقوق الطبيعية للفلسطينيين في القطاع.

لجنة تطوير برنامج امتياز الصيدلة تختتم أعمالها

"الصحة" تنظم ورشة عمل لاستعراض خطـــط المؤسســـات الأهليـــــة

غزة/ فلسطين:

نظمت وزارة الصحة، أمس، ورشة عمل لاستعراض الخطط التشغيلية للمؤسسات الصحية الأهلية في قطاع غزة.

وشملت ورشة العمل استعراض خطط المؤسسات، وبرامجها، وأنشطتها للعام 2023م، والاستماع لمداخلات منسقي الخطط حول التكامل مع وزارة الصحة.

وشدد مدير وحدة التنسيق مع مقدمي الخدمات الصحية غير الحكومية في الوزارة وليد صباح على أهمية الدور التكاملي في منظومة الخدمات الصحية، وإعداد الخطط السنوية من الخطة الإستراتيجية للقطاع الصحي. وفي السياق، اختتمت لجنة تقييم وتطوير برنامج امتياز الصيدلة، أمس، أعمالها، والتي شُكلت بواسطة الإدارة العامة لتنمية القوى البشرية في وزارة الصحة.

وامتدت لقاءات اللجنة على مدار 5 أشهر، بواقع 13 اجتماعًا تم فيها مراجعة وتقييم برنامج التدريب الإلزامي لخريجي الصيدلة (الامتياز)، وتطويره بشكل يتلاءم مع مستجدات التدريب والواقع العام للمهنة.

وأشاد المدير العام لتنمية القوى البشرية د. عبد السلام صباح بجهود اللجنة التي بذلتها في المدة السابقة، الأمر الذي يساهم في تطوير وتحديث برنامج الصيدلة وفي سبيل تحسين منظومة العمل.

"شؤون المرأة" تعقد لقاء لتطوير آليات الحماية لطالبات الثانوية

غزة/ فلسطين:

عقدت وزارة شؤون المرأة الفلسطينية، لقاءً حول تطوير آليات الحماية لطالبات الثانوية العامة في قطاع غزة، وذلك بمشاركة أميرة هارون وكيل الوزارة، ونهال حسن مدير دائرة تنمية القدرات، ووفاء أبو ميري مدير دائرة الشكاوى والرقابة الداخلية. واستهدف اللقاء العديد من رؤساء أقسام الإرشاد في التعليم، ومشرفي الإرشاد في المديريات التابعة لوزارة التعليم، بحضور د. خالد فضة المدير العام للإرشاد، ود. أنور أحمد مدير دائرة الإرشاد في وزارة التربية والتعليم. واستعرض اللقاء دليل إجراءات النساء والفتيات المعنفات، وناقش تنسيق التعامل مع الناجيات من العنف (وقاية، وتدخل، وعلاج)، فضلاً عن الاحتياجات التدريبية ذات الصلة.

"التعليم العالي" تعلن منحًا دراسية في إندونيسيا وبروناي

رام الله/ فلسطين:

أعلنت وزارة التعليم العالي والبحث العلمي، أمس، توفر عدد من المنح الدراسية في إندونيسيا للحصول على درجة البكالوريوس والدراسات العليا (الماجستير والدكتوراة) للعام الدراسي 2024-2023. كما أعلنت الوزارة توفر عدد من المنح الدراسية في سلطنة بروناي لعام 2023-2024 للحصول على درجتي البكالوريوس والماجستير.

ودعت الوزارة الراغبين بالمنافسة على هذه المنح، إلى زيارة موقعها الإلكتروني، للحصول على كامل التفاصيل.

دولة فلسطين
وزارة الاقتصاد الوطني
الإدارة العامة للشركات
مراقب الشركات

إعلان للعموم

يعلن مراقب الشركات - أن شركة عمر احمد الاسطل وشركاؤه ويمثلها السيد/ احمد عمر الاسطل ووكيلها المحامي الاستاذ/ احمد ابو صبيح والمسجلة لدينا تحت 563497080 بتاريخ 2019/07/03م تقدمت بطلب لتغيير مركز الشركة الرئيس من (المغازي - شارع السوق) إلى (خانيونس - السطر الغربي - بجوار مسجد طيبة).

تحريراً في 2023/01/25م

المستشار / يعقوب الغندور
مراقب الشركات

دولة فلسطين
السلطة القضائية
المجلس الأعلى للقضاء الشرعي
دائرة تنفيذ - محكمة الشجاعية الشرعية الابتدائية

رقم القضية التنفيذية: 2023/6م

إعلان جريدة بقرار تنفيذي

دائرة التنفيذ بمحكمة الشجاعية الشرعية الابتدائية

إلى المنفذ ضدها/ شرين محمود خليل مزهر – من سكان غزة سابقاً وحالياً مجهولة محل الإقامة الآن خارج قطاع غزة لقد حكم عليك من قبل هذه المحكمة في طلب المشروحات المذكور قرار تنفيذي يحمل رقم 2023/6م وموضوعه طلب مشروحات باستلام بنات صغار صدر عليك لدى محكمة الشجاعية الشرعية يحمل رقم 2023/6م وموضوعها مشروحات استلام بنات صغار والمتكونة بينك وبين طالب التنفيذ/ يوسف سعيد عبد الفتاح حمدونة – سكان غزة وحيث صدر قرار أنه ثبت للمحكمة أن المستدعى ضدها/ شرين المذكورة قد قامت بتسليم الصغيرتين ميرا وميريم للمستدعي يوسف المذكور بمحض إرادتها وملء إرادتها وبدون اتفاق مسبق بين المستدعيين فقد حكمت للمستدعي يوسف المذكور على المستدعى ضدها شرين المذكورة بتسلمه الصغيرتين ميرا وميريم الصغيرتين والمتولدتين له من المستدعى ضدها شرين المذكورة بتاريخ 2022/12/7م من المستدعى ضدها بملء إرادتها وعدم معارضتها في تسليم الصغيرتين لوالدهما المستدعي حكماً وجاهياً بحق المستدعي قابلاً للاستئناف غيابياً بحق المستدعى ضدها قابلاً للاستئناف أفهم ذلك لها في المجلس لذا صار تبليغك حسب الأصول وحرر في 2023/1/24م.

القاضي الشرعي
محمد كامل أبو راس

دولة فلسطين
السلطة القضائية
المجلس الأعلى للقضاء الشرعي
محكمة شرق خان يونس الشرعية الابتدائية

الموضوع/ إعلان للعموم

تقدم لمحكمة شرق خان يونس الشرعية المدعية/ نمرة محمود احمد أبو رجيلة من خزاعة وسكانها ضد المدعى عليها/ ايناس سليم عبد الرحمن أبو رجيلة من خزاعة وسكانها بصفتها قيماً على أموال المفقود محمود حسن محمود أبو رجيلة من خزاعة وسكانها سابقاً في القضية أساس 2022/828م بدعوى إثبات وفاة المفقود محمود المذكور والذي فقد منذ تاريخ 2021/11/5م في ظروف غامضة وتوجه إلى جهة غير معلومة ولا تعرف حياته من مماته حتى الآن فعلى كل من يعرف عن المفقود محمود المذكور شيء الحضور لمحكمة شرق خان يونس الشرعية للإخبار عما يعرفه عنه إحقاقاً للحق وحرر في 2023/1/25م

قاضي شرق خان يونس الشرعي
القاضي الشرعي الشيخ/ عبد الحميد شحدة زعرب

دولة فلسطين
سلطة الأراضي
الإدارة العامة لأملاك الحكومة

إعلان عن نقل ملكية أرض حكومية لدى الإدارة العامة لأملاك الحكومة

يعلن للعموم أنه تقدم للإدارة العامة لأملاك الحكومة السيد/ حسن مفيد نمر اليافاوي لنقل ملكية ما مساحته (600م2) في القسيمة (88) من القطعة (1776) من أراضي مشروع ناصر لاسمه في الطابو والتي آلت اليه عن طريق الشراء من السيدة/ رويد مصطفى توفيق الحايك والتي آلت إليها بالشراء من/ نصر الله عبد الفتاح أبو الحصين والتي آلت إليه بالشراء من/ أحمد عبد الله أبو خريس والتي آلت إليه بالشراء من/ البنك الإسلامي الفلسطيني والتي آلت إليه بالشراء من/ كمال محمود طبيل والتي آلت له بالإرث من السيد/ محمود محمد أحمد طبيل المتعاقد مع سيادة الحاكم العام في حينه. فمن له اعتراض في هذا الشأن التقدم باعتراضه إلى الإدارة العامة لأملاك الحكومة في سلطة الأراضي خلال مدة أقصاها 15 يوماً من تاريخ هذا الإعلان وإلا سيتم السير في إجراءات المعاملة ونقل الملكية حسب الأصول.

التاريخ: 2023/1/25م

مدير عام أملاك الحكومة

دولة فلسطين
سلطة الأراضي
مكتب رئيس سلطة الأراضي

الموضوع/ إعلان عن بيع أرض بموجب وكالة لدى الإدارة العامة للأراضي والعقارات رقم (75 /2023)

يعلن للعموم أنه تقدم للإدارة العامة للأراضي والعقارات بغزة السيد: خميس فوزي محمد عصفور من سكان غزة هوية رقم 906877345 بصفته وكيلا عن: عايدة رزق فرح حلزون هوية رقم/ 921990149 بموجب وكالة رقم: GPA-0004-Jan23 / 293732 /2022 صادرة عن كندا المصدقة من الخارجية 984 / 2023

موضوع الوكالة: إجراء معاملة انتقال / بيع /مبادلة /رهن / إفراز في القطعة 978 القسيمة 83 المدينة جباليا

من له أي اعتراض بهذا الشأن عليه التقدم باعتراضه إلى الإدارة العامة للأراضي والعقارات خلال مدة أقصاها خمسة عشر يوما من تاريخ هذا الإعلان وبخلاف ذلك سوف يتم البدء في إجراءات فتح المعاملة. وفي حال تبين إشكاليات في الوكالة أو وفاة الموكل أو أحد الموكلين يتحمل الوكيل المسؤولية الكاملة عن استخدام الوكالة بدون أدنى مسؤولية على سلطة الأراضي.

التاريخ: 2023/1/25م

مسجل أراضي غزة
أ.عرابي حمدي أبو شعبان

(إسرائيل) دولة فاسدة منذ أعوام

أنطوان شلحت

قوبل القرار الصادر يوم 18 يناير/ كانون الثاني الحالي عن المحكمة العليا في (إسرائيل)، الذي سبّب إقالة رئيس حزب شاس لليهود الأرثوذكس الشرقيين، أرييه درعي من منصبه وزيراً للداخلية والصحة في حكومة بنيامين نتنياهو السادسة، بعد أن قضى بأن "تعيينه غير معقول إلى أقصى حدّ"، من جرّاء إداناته الجنائية المتكرّرة، التي كان جديدها أخيراً إدانته بتهمة الاحتيال الضريبي في عام 2022، بردود فعل متعدّدة، لعلّ أبرزها التي جزمت بأن (إسرائيل) باتت منذ عدة أعوام دولة فاسدة، نظراً إلى أنه من ناحية التعريف الأكثر تداولاً، فإن الدولة الفاسدة ليست التي ينخرها الفساد فحسب، بل بالأساس التي تتماشى مع الفساد وتسلّم به، ولا تحرّك ساكناً لمحاربته.

ومن يتابع ملف الفساد في (إسرائيل)، يجد أن الأعوام الأخيرة شهدت ذروة في فساد الواقفين على رأس النظام فيها. على سبيل المثال، منذ 1996 لم يكن رئيس حكومة واحد إلا ارتبط اسمه بقضايا فساد، وحُقِّق معه بشأنها، ومن بينهم رئيس حكومة، هو إيهود أولمرت، أدّت التحقيقات إلى تقديمه إلى المحاكمة وسجنه، فيما أفلت رئيس الحكومة الذي سبقه في هذا المنصب، أرييل شارون، من لائحة اتهام إثر سقوطه على فراش المرض في غيبوبة تامة انتهت بموته، في حين حُكم بالسجن على نجله الأكبر في قضايا فساد ارتبطت باسم والده وحملاته الانتخابية، وواجه نجله الثاني ملفاً بالفساد في قضايا والده. أما رئيسا الحكومة الآخران، إيهود باراك وبنيامين نتنياهو، فقد خضع الأول لتحقيقات في قضايا فساد، ولكنها لم تنته بتقديم لائحة اتهام، فيما انتهت التحقيقات مع الثاني بتقديم لوائح اتهام ما زالت قيد البحث أمام المحكمة، وتساهم في عدم الاستقرار السياسي.

وفي سياق جردٍ سريع، يتبيّن أن رئيسَي دولة سابقَين اضطرا إلى تقليص ولايتيهما أو تجميدهما: الأول عيزر وايزمان، بسبب قضايا فساد، والثاني موشيه كاتساف بسبب قضايا أخلاقية حكم عليه بسببها بالسجن سبعة أعوام. وممن سُجنوا كذلك، وزير المال السابق، أبراهام هيرشزون، ووزير الصناعة والتجارة السابق، شلومو بنيزري، جرّاء إدانتهما في قضايا فساد مالي، وسبقهما الوزير أرييه درعي نفسه، الذي تحرّر من خلف القضبان قبل عدة أعوام، وكذلك حكم على الوزير السابق، حاييم رامون، بالعمل لخدمة الجمهور في قضية أخلاقية، وحكم بالسجن الفعلي وغير الفعلي على ما لا يقل عن سبعة نواب. وارتبط اسم أفيغدور ليبرمان، الذي شغل عدة مناصب وزارية، أبرزها الجيش والخارجية، بتحقيقات في قضية وصفت بأنها خطيرة، وتتعلق بتسلّم أموال بملايين الدولارات عبر شركات وهمية، وكما يبدو لها ارتباط بعصابات دولية، وحتى بعصابات تعمل في تبييض الأموال، وهي قضية متشعبة، وصلت أطرافها إلى دول عديدة، وخصوصاً قبرص وروسيا. وفي موازاة ذلك، قدّمت سلسلة من لوائح الاتهام ضد مسؤولين كبار في عدد من مؤسسات الدولة، بشكل خاص ضد السكرتيرة الخاصة لرئيس الحكومة السابق، أولمرت، وضد مسؤولين في سلطة الضرائب وغيرهم.

ثمّة عوامل كثيرة لتعاظم الفساد في (إسرائيل)، وبالارتباط تحديداً بالتسعينيات لا بدّ من الإشارة إلى اتباع طريقة الانتخابات المباشرة لرئيس الحكومة التي أُلغيت لاحقاً، واتباع الانتخابات التمهيدية (برايمريز) لقوائم المرشّحين في معظم الأحزاب، وأسهم تضافر هذين العاملين في زيادة تبعية السياسيين للتبرّعات المالية. وعملياً، في الوسع القول إن المال أضحى، منذ التسعينيات، بمنزلة الشرط الضروري للانتخاب ضمن قائمة مرشّحي الحزب للكنيست، فضلاً عن الوقوف على رأس الحزب وفوزه في الانتخابات. غير أنه بموازاة تبعية السياسة المتزايدة للمال، لم تُبنَ وسائل وأدوات ملائمة لمحاربة الفساد السياسي، من قبيل بلورة نظام من القيود القانونية والعقوبات المناسبة، أو اعتماد آليات شفافية. وبخصوص الأخيرة، تمنح منظمة الشفافية الدولية (إسرائيل) سنوياً تدريجاً متدنياً جداً في كل ما يتصل بالشفافية والرقابة على ميزانية الأمن والأنشطة الأمنية!

(إسرائيل) بلا أمريكا..
حكاية الذخيرة وأسئلة السياسة والإستراتيجية

ساري عرابي
عربي 21

الفزع الإسرائيلي في أثناء حرب تشرين الأول/ أكتوبر 1973، كما كشفت عنه الوثائق الإسرائيلية التي أفرج عنها الاحتلال في السنوات الأخيرة، يستدعي الاهتمام. وإذا كانت إرادة المعرفة لا بدّ أنْ تتّجه للبحث في تفكير قيادة الاحتلال في ذلك الحين في شأن "خيار شمشون" (ضرب دمشق والقاهرة بالنووي الإسرائيلي)، وهو ما كان مطروحاً بالفعل للتداول من غولدمائير، فإنّه غير بعيد عن لحظة اليأس هذه، تشاؤم موشيه ديان وهو ينظر إلى مستقبل (إسرائيل) مقفرة من السلاح، عاجزة عن الدفاع عن نفسها: "أكثر ما أخشاه هو أن تبقى (إسرائيل) في نهاية المطاف دون كمية أسلحة كافية للدفاع عن نفسها، لن تبقى لا دبابات ولا طائرات ولا أشخاص مدربون للدفاع عن (إسرائيل)"، على حد تعبيرها.

هكذا بدت (إسرائيل) في لحظة يقين، في أوّل حرب جدّية، أتتها من أكثر من جبهة. ومن هنا امتدّ إليها الجسر الجوّي الأمريكي، في عملية عرفت حينها باسم "عملية عشب النيكل"، أمدت فيها الولايات المتحدة (إسرائيل) بآلاف الأطنان، من الدبابات والسلاح والذخيرة. هذا المشهد، وإن على نحو أقلّ دراماتكية، تكرّر في حروب (إسرائيل) على لبنان (حرب 2006)، وعلى غزة (حرب 2014)، فقد استعانت بالذخيرة الأمريكية، في حروب محدودة على فصائل مقاومة.

لم تكن استعانة (إسرائيل) بالذخيرة الأمريكية سرّاً في حروبها على لبنان وغزّة. في حرب العام 2014، تحدث البيت الأبيض ووزارة الدفاع الأمريكية، عن إمداد (إسرائيل) بالذخيرة من مخازن الولايات المتحدة داخل فلسطين المحتلة. لم تُترك (إسرائيل) والحالة هذه، للصدف، كما أنها تنكشف بوصفها محمية أمريكية، وأرضاً للقواعد الأمريكية. فالمعلومات تفيد بوجود ست قواعد عسكرية أمريكية في فلسطين المحتلة، تتكون من أبنية حصينة مقامة تحت الأرض، وتضمّ مخازن للأسلحة والذخيرة والمركبات والصواريخ إلى جانب مستشفى عسكري، بالإضافة إلى قاعدة عسكرية جوّية دائمة افتتحت في صحراء النقب في العام 2017.

أخيراً، كشفت الصحافة الأمريكية، وبالاستناد إلى مسؤولين أمريكيين، عن نقل الولايات المتحدة مئات الآلاف من القذائف المدفعية، من مخزونها في (إسرائيل) إلى أوكرانيا، دعماً للأخيرة في حربها مع روسيا. هذا المخزون وُصف بالهائل، وهو ما يمكن أن يؤكده الرقم شبه المفتوح، بالحديث عن "مئات آلاف" القذائف، في كيان صغير كـ(إسرائيل).

خبر كهذا ينبغي أن يخيف حلفاء (إسرائيل) الجدد، من العرب الذين يعتقدون أنّه يمكنهم (أو يظهرون في سياساتهم اعتقاداً كهذا) تعويض جانب من الحماية الأمريكية، بالاحتماء بـ(إسرائيل)، وهو اعتقاد لا يلاحظ الضعف الإسرائيلي، المغطّى تاريخيّاً بالحماية الأمريكية، والذي يشبه في جوانب منه الحماية الأمريكية لبعض حلفائها العرب، كما أنّه لا يفهم أنّ (إسرائيل) لا يمكنها القتال في معركة ليست معركتها في الأساس، ولا يرى أنّ هذه الدولة تعيش قلقاً وجوديّاً مزمناً، لم يتكشف في حرب 1973 فحسب، بل ظلّت تعلن عنه مرات عديدة.

فقد وُصفت انتفاضة الأقصى (2005-2000) بأنّها امتداد لحرب الاستقلال، وحذّر نتنياهو الغرب، في مؤتمر صحفي في أثناء العدوان على غزّة في 2021، من أنّ هزيمة حماس لـ(إسرائيل) هي هزيمة للغرب كلّه، في تصريح يبدو كاريكاتوريّاً، لكنه واقعيّ للغاية بالنسبة للتشاؤم الإسرائيلي المزمن، الذي يستهلك الأمل من خزّان الخديعة، ومن إفراط القصف الذي تنفد ذخيرته سريعاً، حتى في المعارك الصغيرة مع فصائل مقاومة صغيرة.

وإذا كانت التصريحات الإسرائيلية المتتالية، لا سيما من خصوم نتنياهو، ومن أوساط قيادية عتيقة في المستويات الأكثر عمقاً في الجيش والأجهزة الاستخباراتية، باتت تحذّر من انهيار "إسرائيل"، ترجع في الأساس إلى حالة التردّي الداخلي التي تنخر ببطء في بُنى الكيان، فإنّ ذلك بالضرورة غير منفكّ عن القلق الوجودي الاستراتيجي الذي يعانيه الكيان تاريخيّاً، لقيامه على قضية زائفة وخاسرة في الوقت نفسه، وفي مكان لا يحتمل استمراره، وداخل جغرافيا تفتقر للعمق الاستراتيجي. وإذا كان للذاكرة العربية أن تنسى ذلك، بعد سنوات من اليأس والهزيمة والخيانة، تلت الحرب الكاشفة في العام 1973، فإنّ معركة صغيرة، سمّاها الفلسطينيون "معركة سيف القدس" (أيار/ مايو 2021)، أحيت الذاكرة العربية من جديد، ووضعت إصبعها على جرح القلق الوجودي الإسرائيلي النازف، وأضاءت على أزمته الاستراتيجية، من جهة افتقاره للعمق، ومشكلته مع تعدّد الجبهات.

من اللافت أن هذا الخبر (نقل الذخيرة الأمريكية من (إسرائيل) إلى أوكرانيا) لم يحظ بالتغطية الكافية عربيّاً، ربما لأنّ التفكير الاستراتيجي، ينطمس في هذه اللحظة العربية لصالح تفاهة الترند، وثقافة الترفيه، في وضع عربي بائس، لم تَعُدْ فيه (إسرائيل) أولوية بحثية لصانع القرار والدعاية في العالم العربي. بمعنى أنّ الغفلة عن خبر كهذا انعكاس لرداءة عربيّة، تفرض نفسها تلقائيّاً، فضلاً عن إرادة الفرار الواعي من الحقيقة هرباً من استحقاقاتها، ومن ثمّ الاستمرار في الترويج للأكاذيب عن القوّة الإسرائيلية الأبدية، والضعف العربي الحتمي إزاءها!

بالتأكيد، لا تكفي حادثة نقل الذخائر الأمريكية من "إسرائيل" لأوكرانيا، مؤشراً على إمكان تخلّي الولايات المتحدة عن (إسرائيل)، خاصة وأنّ الأخيرة لا تعاني حاجة لحوحة في اللحظة الراهنة، بيد أنّ الحادثة، وبقدر ما تعيد الإضاءة على موقع (إسرائيل) في السياسة الأمريكية، وعلى الأزمات الاستراتيجية العسكرية التي تعانيها (إسرائيل) على نحو مزمن، فإنّها أيضاً تكشف عن محدودية القدرة الأمريكية، في حال زادت الأعباء الأمريكية، أو تعارضت التزاماتها تجاه حلفائها. وهذه المسألة، تدفع نحو البحث في إمكانية خلق التناقضات بين المصالح الأمريكية وبين المصالح الإسرائيلية، بالإضافة إلى جوهر القضية، الذي لا ينبغي أن يغفل قسوة الحرب الجادّة متعددة الجبهات على (إسرائيل)، فضلاً عن الفرص التي قد تتيحها الحرب الروسية الأوكرانية!

الوضع القانوني لتشريعات الكنيست بشأن الاستيطان بالأراضي الفلسطينية

إسلام البياري
الجزيرة نت

عندما يقوم الكنيست الإسرائيلي، وفق القانون الأساسي الإسرائيلي، بإصدار قوانين تتعلق بمصادرة الأراضي والاستيلاء عليها وشرعنة جريمة الاستيطان والتعدي على أراضي الدولة الفلسطينية سواء من قبل الأفراد الإسرائيليين أو مواطنيها، فهي مسؤولية الكنيست الإسرائيلي عن أعمال الحكومة بمن فيها رئيس وزراء الحكومة، فهم مسؤولون أمام الكنيست عن أعمالهم وجميع القرارات وفق القانون الأساسي الإسرائيلي. وبما أن الكنيست الإسرائيلي هو السلطة التشريعية فإنه مخول أن يلعب دورا أساسيا في ملاحقة مجرمي جريمة الحرب -الاستيطان- وأن يمنع الحكومة من تنفيذ أي انتهاكات تتعلق بالاستيلاء على الممتلكات العامة والخاصة للدولة الفلسطينية.

سبق لرئيس وزراء (إسرائيل) بنيامين نتنياهو أن قام بإصدار تعليمات لرئيس الائتلاف الحكومي دافيد بيطون من حزب "الليكود"، لطرح قانون "التسويات" لشرعنة البؤر الاستيطانية للتصويت عليه بالقراءة الثانية والثالثة في الكنيست الإسرائيلي في 29 يناير/كانون الثاني من عام 2017 وعدم احترامه لقرارات مجلس الأمن الدولي وخاصة القرار رقم 2334، الصادر بتاريخ 23 ديسمبر/كانون الأول لعام 2016 المتعلق بالوضع في الشرق الأوسط والقضية الفلسطينية (الاستيطان)، وقد جاء هذا القرار ليُحمّل (إسرائيل) جميع التدابير الرامية من قبلها لتغيير التكوين الديمغرافي وطابع ووضع الأرض الفلسطينية المحتلة منذ عام 1967 بما فيها شرقي القدس.

أما القرار 446 الصادر عن مجلس الأمن في 20 مارس/آذار لعام 1979، فيعتبر أن سياسة (إسرائيل) وممارساتها في إقامة المستوطنات بالأراضي الفلسطينية والأراضي العربية الأخرى المحتلة منذ عام 1967، ليست لها شرعية قانونية ويدعو مرة أخرى (إسرائيل) بوصفها "السلطة القائمة بالاحتلال"، إلى التقيد الدقيق بـ"اتفاقية جنيف" الرابعة لعام 1949، وإلغاء تدابيرها السابقة، والامتناع عن اتخاذ أي إجراء من شأنه أن يؤدي إلى تغيير الوضع القانوني والطابع الجغرافي، أو يؤثر ماديا على التكوين الديموغرافي للأراضي العربية المحتلة منذ 1967؛ وعلى وجه الخصوص القدس، وتحدد لجنة مؤلفة من 3 أعضاء في مجلس الأمن، يتم تعيينهم من قبل رئيس المجلس بعد التشاور مع أعضاء المجلس، الوضع المتعلق بالمستوطنات في الأراضي العربية المحتلة منذ عام 1967 بما فيها القدس.

كما أن القرار رقم 252 الصادر في 21 مايو/أيار لعام 1968 يعتبر أن جميع الإجراءات الإدارية والتشريعية، وجميع الأعمال التي قامت بها (إسرائيل)، بما في ذلك مصادرة الأراضي والأملاك التي من شأنها أن تؤدي إلى تغيير في الوضع القانوني للقدس- هي إجراءات باطلة، ولا يمكن أن تغير في وضع القدس. ويدعو (إسرائيل)، بإلحاح، إلى أن تبطل هذه الإجراءات، وأن تمتنع فورا عن القيام بأي عمل آخر من شأنه أن يغير في وضع القدس.

وبالتالي عندما يقوم الكنيست الإسرائيلي بوضع تشريعات قانونية تشرع الاستيطان في أراضي الدولة الفلسطينية، يعتبر ذلك عملا غير قانوني، مما يعرضه للمساءلة القانونية عن تلك الأعمال التشريعية، وفق قواعد القانون الدولي.

قضية الاباما كدليل على ضرورة المساءلة القانونية

وفي قضية "آلاباما" الصادرة عام 1872 بين الولايات المتحدة الأميركية وبريطانيا خير دليل على ذلك، حيث قضت المحكمة الأميركية بإدانة بريطانيا وتحملها المسؤولية الدولية لعدم حيادها أثناء الحرب الأهلية الأميركية، ورفضت الدفع المقدم من بريطانيا بعدم وجود تشريع لديها ينظم مسألة الحياد، فدعاوى التعويض عن الضرر التي رفعتها حكومة الولايات المتحدة ضد حكومة المملكة المتحدة لمساعدتها سرا الولايات الكونفدرالية الأميركية بعد التحكيم لعام 1872 أجبر بريطانيا على دفع 15.5 مليون دولار للولايات المتحدة بسبب الأضرار التي سببتها السفن الحربية بريطانية الصنع التي بيعت للكونفدرالية.

لذلك من الأهمية أن تتحمل دولة الاحتلال الآثار القانونية المترتبة هنا وهي التعويض أي أن تقوم بدفع مبالغ مالية لإصلاح الأضرار المترتبة عن جريمة الاستيطان باعتبارها جريمة حرب تدخل في اختصاص المحكمة الجنائية الدولية.

وبالتالي يمكن مساءلة أعضاء السلطة التشريعية والمسؤولين عن إصدار التشريعات والقوانين والمراسيم والقرارات الحكومية عندما يتم إصدارها تحت سلطتهم المباشرة، لأنهم لا يرجعون لشعوبهم وهو مصدر السلطة ويحدث ذلك عندما يقومون بالاتفاق مع الأجهزة العسكرية والقادة العسكريين بإصدار تشريعات تحمي جرائمهم من الملاحقة القانونية، وذلك لمحاولة تجاوز المعاهدات والمواثيق الدولية حتى يضمنوا عدم مساءلتهم عن تلك الجرائم في المستقبل.

وبالتالي يمكن القول إن هؤلاء لن يكون من حقهم التمسك بالقرارات والمراسيم أو التشريعات أو الاتفاقيات الدولية التي صدرت عنهم فيما يخص مخالفتها للمواثيق الدولية وخاصة للنظام الأساسي للمحكمة الجنائية الدولية حيث لا يحق لهم التمسك إذا ما تم إصدارها بشكل قانوني، وهم بذلك لا يتحملون المسؤولية عن تلك التشريعات المخالفة لأنها صدرت عن جهات رسمية بالدولة التي يعملون بها.

كما لا يحق للدولة التمسك بإكراه ممثلها عن طريق إصدار أعمال أو تهديدات موجهة ضده وتكون مخالفة للمعاهدات الدولية، ومن ثم تكون مسؤولة كل المسؤولية عن ذلك وفقا للمادة (51) لاتفاقية فيينا لقانون المعاهدات لعام 1969.

ولذلك عند صدور قرار أو تشريع أو مراسيم أو معاهدات مخالفة لقاعدة آمرة في القانون الدولي، فسوف تكون هذه التشريعات الصادرة عن الكنيست الإسرائيلي بحكم المعدومة، لأنها خالفت قواعد القانون الدولي مما سيحمّل (إسرائيل) المسؤولية القانونية عن ذلك.

المقالات التي تنشر عبر صفحات "فلسطين حارسة الحقيقة FELESTEEN" تعبر عن رأي أصحابها

بقيمة أكثر من مليوني شيقل

إطلاق مشروع "صمود 3" لتشغيل الخريجين في غزة

غزة/ فلسطين:

أعلن وكيل وزارة العمل في غزة إيهاب الغصين، أمس، إطلاق مشروع "صمود 3" لدعم الخريجين والخريجات بتكلفة تزيد على مليوني شيقل، بعد تصديق لجنة متابعة العمل الحكومي عليه.

وقال الغصين في بيان وصلت لصحيفة "فلسطين" نسخة عنه إن المشروع يستهدف تشغيل 600 خريج وخريجة، منهم 400 من حملة شهادات البكالوريوس، و200 من حملة شهادات الدبلوم، مدة 3 أشهر.

وأشار الغصين إلى أنه ستتم مطالبة الجهات التي يتم تشغيل الخريجين بها بالمساهمة في تشغيلهم لشهر رابع، كجزء من المساهمة المجتمعية في التخفيف من نسبة البطالة في قطاع غزة. وأكد الغصين أنه سيتم التزام نسب البطالة وفقاً للتخصصات والمحافظات، وتحديد نسبة خاصة للإناث وذوي الإعاقة، حيث سيستفيد خلال هذا المشروع من لم يتسنَّ له الحصول على فرصة تشغيل مؤقت سابقاً. وشدد على أن لجنة متابعة العمل الحكومي في غزة تُعطي أولوية كبيرة لدعم الخريجين، وتوفير فرص عمل لهم، من أجل التخفيف من نسب البطالة، منبهًا إلى أن أزمة البطالة لن تنتهي إلا برفع الحصار عن قطاع غزة وإنهاء الاحتلال.

مع وفد أوروبي

"تشجيع الاستثمار" تستعرض مستجدات مدينة غزة الصناعية

غزة/ فلسطين:

استعرضت هيئة تشجيع الاستثمار والمدن الصناعية بوزارة الاقتصاد أمس مع وفد من مكتب الاتحاد الأوروبي مستجدات مدينة غزة الصناعية.

وضم الوفد الأوروبي القادم من القدس المحتلة: ماريا فيلاسكو "نائبة سفير الاتحاد الأوروبي في فلسطين"، وانجيرد بولين "من القسم السياسي"، وأوريست توك "من القسم الاقتصادي"، يرافقهم أيمن فتيحة مدير مكتب الاتحاد الأوروبي في غزة.

وكان في استقبال الوفد مدير دائرة النافذة الاستثمارية في الهيئة باجس الدلو الذي استعرض مستجدات مدينة غزة الصناعية، وخصوصاً الآثار الإيجابية التي تركتها منحة الاتحاد الأوروبي الأخيرة لمصانع مدينة غزة الصناعية، التي من المتوقع أن تساهم في تشغيل عدد كبير من الأيدي العاملة وتطوير المصانع فيها. وقدم الدلو شرحا مفصلا عن الوضع الراهن للمدينة الصناعية، وما آلت له الأمور حتى هذه اللحظة.

من جهته شكر الوفد الهيئة لما تبذله من جهود للمساعدة وتذليل أي عقبات تواجهها المصانع، واعداً بأن ينقلوا كل الرسائل والاحتياجات اللازمة للمصانع للجهات المعنية وذات العلاقة. ونفذ الوفد جولة ميدانية عامة على مدينة غزة الصناعية وزيارة مصنع يونيبال 2000 لصناعة الملابس الجاهزة.

زيارات تفتيشية للأسواق والمحلات التجارية في غزة

غزة/ فلسطين:

نظمت طواقم حماية المستهلك التابعة لوزارة الاقتصاد الوطني جولات صباحية ومسائية على الأسواق والمحلات التجارية لمراقبة مدى التزام التجار الأسعارَ وتوافر الظروف الصحية للمواد الغذائية.

وقالت الوزارة في بيان لها أمس، إن طواقم حماية المستهلك نظمت 12 جولة تفتيشية شملت زيارة 116 محلا تجاريا وأسواقا في محافظات غزة.

وحُرِّر خلال الجولات 16 محضر ضبط لبعض السلع والمنتجات المخالفة للمواصفات الفلسطينية، و17 محضر إتلاف لسلع ومنتجات منتهية الصلاحية وغير صالحة للاستخدام الآدمي.

وبينت الوزارة أنه تم سحب عينات لمنتجات غذائية لإجراء الفحوصات المخبرية للتأكد من مطابقتها للمواصفات الفلسطينية وصلاحيتها للاستخدام الآدمي.

بعد حصولهم على تعويض حكومي

أصحاب منازل مشروع "عنق الزجاجة" يشرعون في تأمين سكن بديل

منطقة عنق الزجاجة في مخيم الشاطئ

غزة/ رامي رمانة:

شرعت أسر في تأمين سكن بديل، عقب تلقيها دفعات مالية من الجهات الحكومية بغزة مقابل إزالة منازلها في إطار توسيع شارع الرشيد الساحلي بمخيم الشاطئ غربي مدينة غزة المعروف باسم مشروع "عنق الزجاجة".

وقررت لجنة حكومية مشتركة من عدة وزارات تعويض 32 منزلاً بنحو ثلاثة ملايين دولار على عدة مراحل.

فقد رصدت اللجنة الحكومية (120) ألف دولار للمواطن محمود الحناوي وأشقائه الأربعة، مقابل إزالة منزلهم القائم على مساحة 154 مترا مربعا، المكون من طبقتين.

يقول الحناوي (36 عاما): "تسلمت عائلتي أول دفعة قيمتها 24 ألف دولار، بعد اتفاق مع اللجنة الحكومية على إزالة المنزل لتوسعة الشارع، وافقنا لأننا غلبنا المصلحة العامة على مصلحتنا الخاصة".

وأضاف الحناوي لصحيفة "فلسطين": "استأجرنا منزلا داخل المخيم، وبدأنا في جانب آخر في البحث عن سكن دائم، قد نشتري منزلا مشتركا أو يقطن كل أخ في منزل وحده".

وأشار الحناوي إلى أن اللجنة الحكومية جدولت قيمة التعويض لهم على خمسة أشهر بواقع 24 ألف دولار كل شهر.

وبدأت وزارة الأشغال العامة والإسكان في 18 يناير الجاري إزالة بعض المنازل والمنشآت في منطقة "عنق الزجاجة" بعد التوصل إلى تسويات مع أصحابها.

وفي السياق رصدت اللجنة الحكومية 24 ألف دولار تعويض للمواطن محمود الكحلوت (56 عاما) مقابل إزالة منزله المتربع على مساحة 110 أمتار مربعة داخل المخيم.

وأوضح الكحلوت لصحيفة "فلسطين" أنه بعد أن تسلم الدفعة الأولى التي قيمتها 4800 دولار من اللجنة الحكومية سارع في التحضير لبناء طبقة جديدة من الباطون في منزل آخر يمتلكه بمنطقة قريبة من سكنه داخل المخيم.

وبين الكحلوت أنه ينتظر الحصول على بقية المبلغ المرصود له في أقرب وقت، حيث يقطن معه اثنان من أبنائه المتزوجين.

ويبدأ مخطط "عنق الزجاجة" عند مبنى التموين التابع لوكالة غوث وتشغيل اللاجئين "أونروا"، جنوب غرب المخيم، ويسير غربًا باتجاه نادي الشاطئ وصولًا إلى الجهة المقابلة لمسمكة أبو يونس، ويطال المنازل الواقعة في الجزء الغربي فقط، وذلك وفق خريطة المشروع.

من جانبه أكد رئيس لجنة تعويضات ملف "عنق الزجاجة" م.ماجد صالح أن 8 متضررين استلموا كامل تعويضهم، وأن 7 آخرين استلموا أول دفعة مالية، وأن استئناف صرف التعويضات جارٍ لحين الانتهاء منها جميعاً، مبيناً أن التعويض تمويل حكومي يشمل 32 منزلا يحتوي على 60 وحدة سكنية.

وبين صالح لصحيفة "فلسطين" أنه يتم بحث نقل المنشآت الخدماتية التي تقع في حيز المشروع، إلى أماكن أخرى مثل النادي الرياضي ومقرات تتبع لوكالة "أونروا".

وذكر صالح أن لجنة العمل الحكومي بغزة أولت المشروع هذا العام أهمية كبيرة وخصصت نحو ثلاثة ملايين دولار لتعويض المتضررين، إضافة إلى أن توسعة الشارع وتعبيده يحتاج إلى نحو مليون ونصف المليون دولار.

وأبدى استعداده للرد على التظلمات والاعتراضات المقدمة من أصحاب المنازل بخصوص تنفيذ المشروع الحيوي.

وأخرى لإنشاء أنظمة تأمينات زراعية بتمويل أوروبي

توقيع مذكرة تفاهم لتأسيس مجلس أعمال فلسطيني- فرنسي

رام الله/ فلسطين:

وقّع اتحاد جمعيات رجال الأعمال الفلسطينيين، أمس، مذكرة تفاهم مع جمعية رجال الأعمال الفرنسيين، لتأسيس مجلس أعمال فلسطيني- فرنسي مشترك، بهدف تعزيز التعاون الاقتصادي بين القطاع الخاص في البلدين.

وقال رئيس مجلس إدارة اتحاد جمعيات رجال الأعمال الفلسطينيين محمد العامور خلال حفل التوقيع برام الله، إن هذه المذكرة ستسهم في تنشيط العلاقة التجارية وتبادل الخبرات الفنية مع الاقتصاد الفرنسي، من خلال تبادل المعرفة والوفود، لافتا إلى أن ذلك سيصب في مصلحة الاقتصاد الفلسطيني ويعزّز من مقومات صمود الفلسطينيين على الأرض ومقومات الاقتصاد الوطني في المجالات كافة، ولا سيما في التكنولوجيا والطاقة المتجددة.

من جهة ثانية وقع صندوق درء المخاطر والتأمينات الزراعية، ومؤسسة "أوكسفام" الدولية، أمس، اتفاقية لإنشاء أنظمة وخدمات التأمين الزراعي في فلسطين، بقيمة 20.5 مليون يورو بتمويل من الاتحاد الأوروبي.

ووقع الاتفاقية في مقر الصندوق بمدينة رام الله، رئيس الصندوق ناصر الجاغوب، والمدير الإقليمي لمؤسسة "أوكسفام" في فلسطين شين ستيفنسون، بحضور ممثلين عن الاتحاد الأوروبي.

وقال الجاغوب: إن الاتفاقية "خطوة أولى على طريق تحقيق الأمان للمزارع الفلسطيني، من خلال منتجات وأنظمة سيتم العمل على إنجازها، بالتعاون مع أوكسفام ومجموعة الشركاء العاملين في القطاع الزراعي، من أجل بناء اقتصاد زراعي أكثر استدامة وأكثر قدرة على مقاومة التحديات".

من جهته، قال ستيفنسون: إن "اوكسفام" بما تملكه من خبرات فنية وإدارية ولوجستية، ستسعى مع صندوق درء المخاطر والتأمينات الزراعية لتحقيق تنمية مستدامة، من خلال تنشيط القطاع الزراعي، وتقوية المجتمعات الريفية، وتزويد المزارعين والمنتجين بالحماية والدعم في مواجهة المخاطر المناخية والسياسية.

"الإحصاء": ارتفاع حاد في مؤشرات تكاليف البناء العام الماضي

رام الله/ فلسطين:

قال الجهاز المركزي للإحصاء إن أسعار تكاليف البناء والطرق في الضفة الغربية، سجلت ارتفاعا حادا خلال عام 2022، مقارنة مع العام السابق.

وأوضح "الإحصاء" في بيان صدر عنه بهذا الخصوص أمس، أن الرقم القياسي لأسعار تكاليف البناء للمباني السكنية في الضفة الغربية سجل ارتفاعا حادا نسبته 5.85%، حيث بلغ متوسط الرقم القياسي لأسعار تكاليف البناء للمباني السكنية 118.97 خلال عام 2022.

وعلى مستوى المجموعات الرئيسة الأكثر تأثيراً في الرقم القياسي، سجلت أسعار مجموعة الخامات والمواد الأولية ارتفاعاً حاداً نسبته 6.48 %، حيث ارتفعت أسعار الحديد والصلب بنسبة 12.13 %، وأسعار الأسمنت والجير والجبس بنسبة 11.50 %، وأسعار منتجات الخشب بنسبة 10.33 %، وسجلت مجموعة تكاليف وأجور العمال ارتفاعاً حاداً نسبته 5.55 %، كما سجلت أسعار مجموعة استئجار المعدات ارتفاعاً حاداً نسبته 3.12% خلال عام 2022 مقارنة بالعام السابق.

سجل الرقم القياسي لأسعار تكاليف البناء لمباني غير السكنية في الضفة ارتفاعاً حاداً نسبته 5.57 %، حيث بلغ متوسط الرقم القياسي لأسعار تكاليف البناء للمباني غير السكنية 118.15 خلال عام 2022 .

وعلى مستوى المجموعات الرئيسة الأكثر تأثيراً على الرقم القياسي، سجلت أسعار مجموعة الخامات والمواد الأولية ارتفاعاً حاداً نسبته 5.98 %، حيث ارتفعت أسعار الحديد والصلب بنسبة 12.13 %، وأسعار الأسمنت والجير والجبس بنسبة 11.50 %، وأسعار منتجات الخشب بنسبة 10.40 %، وسجلت مجموعة تكاليف وأجور العمال ارتفاعاً حاداً نسبته 5.55 %، كما سجلت أسعار مجموعة استئجار المعدات ارتفاعاً حاداً نسبته 3.11 % خلال عام 2022 مقارنة بالعام السابق.

سجل الرقم القياسي لأسعار تكاليف إنشاء الطرق بأنواعها المختلفة في الضفة ارتفاعاً حاداً نسبته 5.01 %، حيث بلغ متوسط الرقم القياسي العام لأسعار تكاليف الطرق 114.35 خلال عام 2022.

سجل الرقم القياسي لأسعار تكاليف البناء لمباني العظم في الضفة ارتفاعاً حاداً نسبته 6.41 %، حيث بلغ متوسط الرقم القياسي لأسعار تكاليف البناء لمباني العظم 120.04 خلال عام 2022 .

وعلى مستوى المجموعات الرئيسة الأكثر تأثيراً في الرقم القياسي، سجلت أسعار مجموعة الخامات والمواد الأولية ارتفاعاً حاداً نسبته 7.38 %، حيث ارتفعت أسعار الحديد والصلب بنسبة 12.13 %، وأسعار منتجات الخشب بنسبة 11.74 %، وأسعار الأسمنت والجير والجبس بنسبة 11.37 %، وسجلت مجموعة تكاليف وأجور العمال ارتفاعاً حاداً نسبته 5.01 %، كما سجلت أسعار مجموعة استئجار المعدات ارتفاعاً حاداً نسبته 3.11 % خلال عام 2022 مقارنة بالعام السابق.

سجل الرقم القياسي لأسعار تكاليف الطرق بأنواعها المختلفة في الضفة ارتفاعاً حاداً نسبته 5.01 %، حيث بلغ متوسط الرقم القياسي العام لأسعار تكاليف الطرق 114.35 خلال عام 2022.

دولة فلسطين
وزارة
الحكم المحلي

إعلان صادر عن اللجنة المركزية للأبنية وتنظيم المدن بمحافظات غزة

إيداع مجدد للمخطط التفصيلي للشارع رقم (M6)

منطقة تنظيم - البريج
قانون تنظيم المدن رقم (28) لسنة 1936

تعلن اللجنة المركزية للأبنية وتنظيم المدن بمحافظات غزة عن قرارها رقم (42) بجلستها رقم (2022/21) المنعقدة بتاريخ 2022/10/13 المتضمن إيداع المخطط التفصيلي للشارع رقم (M6) المحصور بين الشارع رقم (1) شمالاً والشارع رقم (M66) جنوباً بعرض (10) متر وارتداد (3) متر المار في القسائم رقم (أراضي سبع) من القطعة رقم (أراضي سبع) للاعتراض خلال مدة خمسة عشر يوماً من تاريخ نشر هذا الإعلان في الجريدة الرسمية أو في صحيفتين يوميتين محليتين أيهما أقرب، والذي تم اعلان إيداعه في السابق ونشره في جريدة (فلسطين) بتاريخ 2022/3/17م.

وعليه ووفقاً لنص المادة (17) من قانون تنظيم المدن رقم (28) لسنة 1936 فإنه يجوز لجميع أصحاب الحقوق في الأراضي والأبنية والأملاك الأخرى المشمولة بهذا المشروع أو بأي مشروع آخر سواء بصفتهم من أصحاب هذه الأملاك أو بأية صفة أخرى الاطلاع مجاناً على المشروع المعدل لدى مكتب اللجنة المحلية للبناء والتنظيم بمقرها ببلدية البريج خلال ساعات الدوام الرسمي وتقديم الاعتراضات عليه خلال خمسة عشر يوماً من تاريخ نشر هذا الإعلان.

(وسوف لن يلتفت لأي اعتراض يرد بعد هذا التاريخ)

اللجنة المركزية للأبنية وتنظيم المدن بمحافظات غزة

دولة فلسطين
وزارة
الحكم المحلي

إعلان صادر عن اللجنة المركزية للأبنية وتنظيم المدن بمحافظات غزة

إيداع المخطط التفصيلي لجزئية الشارع رقم (10) المحصورة بين الشارع رقم (8) (المسمى بشارع باسل نعيم) شمالاً والشارع رقم (25) (المسمى بشارع النزازة) جنوباً

منطقة تنظيم : بيت حانون
قانون تنظيم المدن رقم (28) لسنة 1936

تعلن اللجنة المركزية للأبنية وتنظيم المدن بمحافظات غزة عن قرارها رقم (37) بجلستها رقم (2022/19) المنعقدة بتاريخ 2022/9/22 المتضمن إيداع المخطط التفصيلي لجزئية الشارع رقم (10) المحصورة بين الشارع رقم (8) (المسمى بشارع باسل نعيم) شمالاً والشارع رقم (25) (المسمى بشارع النزازة) جنوباً بعرض (16) متر بدون ارتداد المار في القسائم رقم (11-12-19-31-33-34-39) من القطعة رقم (584) للاعتراض خلال ستين يوماً من تاريخ هذا الإعلان.

وعليه فإنه يجوز لجميع أصحاب الحقوق في الأراضي والأبنية والأملاك الأخرى المشمولة بهذا المشروع الاطلاع على خارطة المشروع مجاناً خلال ساعات الدوام الرسمي وتقديم الاعتراضات عليه إلى مكتب اللجنة المحلية للبناء والتنظيم ببلدية بيت حانون

((وسوف لن يلتفت لأي اعتراض يرد بعد هذا التاريخ)).

اللجنة المركزية للأبنية وتنظيم المدن بمحافظات غزة

دولة فلسطين
وزارة
الحكم المحلي

إعلان صادر عن اللجنة المركزية للأبنية وتنظيم المدن بمحافظات غزة

إيداع مجدد لمخطط شبكة شوارع المنطقة رقم (I2) (المسماة بالجمارك)

منطقة تنظيم – بيت حانون
قانون تنظيم المدن رقم (28) لسنة 1936

تعلن اللجنة المركزية للأبنية وتنظيم المدن بمحافظات غزة عن قرارها رقم (26) بجلستها رقم (2022/11) المنعقدة بتاريخ 2022/6/2 المتضمن إيداع مخطط شبكة شوارع المنطقة رقم (I2) (المسماة بالجمارك) والمار في القسائم رقم (22-24-8-21-20-9) من القطعة رقم (576) والقسائم رقم (2-8) من القطعة رقم (575) للاعتراض خلال مدة خمسة عشر يوماً من تاريخ نشر هذا الإعلان في الجريدة الرسمية أو في صحيفتين يوميتين محليتين أيهما أقرب، والذي تم إعلان إيداعه في السابق ونشره في جريدة (فلسطين) بتاريخ 2021/10/28.

وعليه ووفقاً لنص المادة (17) من قانون تنظيم المدن رقم (28) لسنة 1936 فإنه يجوز لجميع أصحاب الحقوق في الأراضي والأبنية والأملاك الأخرى المشمولة بهذا المشروع أو بأي مشروع آخر سواء بصفتهم من أصحاب هذه الأملاك أو بأية صفة أخرى الاطلاع مجاناً على المشروع المعدل لدى مكتب اللجنة المحلية للبناء والتنظيم بمقرها ببلدية بيت حانون خلال ساعات الدوام الرسمي وتقديم الاعتراضات عليه خلال خمسة عشر يوماً من تاريخ نشر هذا الإعلان.

وسوف لن يلتفت لأي اعتراض يرد بعد هذا التاريخ

اللجنة المركزية للأبنية وتنظيم المدن محافظات غزة

دولة فلسطين
وزارة
الحكم المحلي

إعلان صادر عن اللجنة المركزية للأبنية وتنظيم المدن بمحافظات غزة

إيداع مخطط شبكة شوارع المنطقة رقم (D) (المسماة بمنطقة زمو والبنات)

منطقة تنظيم: بيت حانون
قانون تنظيم المدن رقم (28) لسنة 1936

تعلن اللجنة المركزية للأبنية وتنظيم المدن بمحافظات غزة عن قرارها رقم (37) بجلستها رقم (2022/18) المنعقدة بتاريخ 2022/9/8 المتضمن إيداع مخطط شبكة شوارع المنطقة رقم (D) (المسماة بمنطقة زمو والبنات) المار في القسائم رقم (18-17-16-5-29) من القطعة رقم (579) والقسائم رقم (16-34-33-15-28-27) من القطعة رقم (578) للاعتراض خلال مدة ستين يوماً من تاريخ هذا الإعلان.

وعليه فإنه يجوز لجميع أصحاب الحقوق في الأراضي والأبنية والأملاك الأخرى المشمولة بهذا المشروع الاطلاع على خارطة المشروع مجاناً خلال ساعات الدوام الرسمي وتقديم الاعتراضات عليه إلى مكتب اللجنة المحلية للبناء والتنظيم ببلدية بيت حانون .

((وسوف لن يلتفت لأي اعتراض يرد بعد هذا التاريخ)).

اللجنة المركزية للأبنية وتنظيم المدن بمحافظات غزة

محقق انفجار بيروت: لا يحق لمدعي التمييز استدعائي للتحقيق

بيروت/ الأناضول:

صرح قاضي التحقيق بانفجار مرفأ بيروت طارق البيطار، أمس، بأنه "لا يحق" لمدعي عام محكمة التمييز غسان عويدات استدعاءه أو إطلاق سراح موقوفين على ذمة التحقيق لأنه "متنحي عن القضية".

وقال البيطار في تصريح للأناضول: "رغم قرارات محكمة التمييز فأنا مستمر بمهامي حتى إصدار القرار الاتهامي بالقضية".

وأشار البيطار إلى أنه "لا يحق لمدعي عام التمييز أن يستدعيني إلى التحقيق كونه مدعى عليه وهو متنحي عن ملف التحقيق بقضية انفجار مرفأ بيروت".

وفي وقت سابق أمس، ادعى عويدات على القاضي البيطار بتهمة "اغتصاب السلطة" ومنعه من السفر، بحسب مصدر قضائي لبناني تحدث للأناضول.

وأضاف المصدر الذي فضل عدم الكشف عن اسمه أن "عويدات سيستدعي البيطار إلى التحقيق (اليوم) الخميس".

وفي تصريحاته للأناضول، ذكر البيطار أنه "لا يحق للقاضي غسان عويدات إطلاق سراح الموقوفين على ذمة التحقيق بقضية مرفأ بيروت لأنه متنحي عن القضية وهذا يعود فقط لقاضي التحقيق الذي ينظر بالقضية".

وفي وقت سابق أمس، قررت محكمة التمييز اللبنانية إطلاق سراح جميع الموقوفين في قضية انفجار مرفأ بيروت الذي وقع في 4 أغسطس/ آب 2020.

وقرر عويدات، وفق وثيقة حصلت الأناضول على نسخة منها، "إطلاق سراح جميع الموقوفين (من دون ذكر عددهم أو هوياتهم) في قضية انفجار المرفأ دون استثناء ومنعهم من السفر، وجعلهم بتصرف المجلس العدليّ في حال انعقاده".

ولفت عويدات إلى أنّ القرار جاء بالوقت الذي اعتبر البيطار "المكفوفة يده في قضية انفجار مرفأ بيروت، نفسه مولجا بصلاحيات النائب العام لدى محكمة التمييز، في اتخاذ ما يراه مناسبًا من إجراءات".

والإثنين، قرر البيطار استئناف عمله بالملف بإطلاق سراح 5 موقوفين في قضية انفجار مرفأ بيروت، بينما ادعى على 8 آخرين بينهم مدير الأمن العام عباس إبراهيم ورئيس جهاز أمن الدولة طوني صليبا وقضاة وسياسيين بينهم القاضي عويدات.

غير أن عويدات رفض القرارات في بيان الثلاثاء، جملة وتفصيلاً "كون بيطار مكفوفة يده عن الملف".

ووفق قانونيين، هناك جدل في لبنان حول قانونية استكمال بيطار عمله في الملف بعد توقف دام 13 شهرا نتيجة طلبات الرد التي يقدمها المتهمون (نواب ووزراء سابقون) بحقه.

وحسب تقديرات رسمية، فإن الانفجار بالمرفأ أودى بحياة أكثر من 200 لبناني وأصاب نحو 6500 آخرين، وأضر بحوالي 50 ألف وحدة سكنية وقُدرت خسائره المادية بقرابة 15 مليار دولار.

إدانات عربية متواصلة لتمزيق المصحف وحرقه في هولندا

أطفال مشاركون بمسيرة منددة بتمزيق المصحف

عواصم/ وكالات:

تواصلت الإدانات العربية عبر بيانات رسمية، أمس، رفضا وتنديدا بتمزيق نسخة من المصحف الشريف وحرقها في مدينة لاهاي بهولندا.

والإثنين، حرق زعيم جماعة بيجيدا المتطرفة المناهضة للإسلام في هولندا إدوين واجنسفيلد، نسخة من القرآن الكريم بعد تمزيقها وتدنيسها، في لاهاي، بعد نحو 3 أشهر من توقيفه أثناء قيامه بحرقه أيضا.

والسبت، حرق زعيم حزب "الخط المتشدد" الدنماركي، نسخة من القرآن قرب سفارة تركيا بالعاصمة السويدية ستوكهولم، وسط حماية مشددة من الشرطة منعت اقتراب أي أحد منه أثناء ارتكاب فعلته.

وأدانت الخارجية الجزائرية تلك الحادثة، وأكدت أن تكرارها ينذر بتداعيات وخيمة، داعية حكومة الدول المعنية بردع المساس بالمقدسات الدينية.

فيما شددت الخارجية المغربية على أن "هذه الخطوة الاستفزازية الجديدة تمس بمقدسات وبمشاعر أكثر من مليار مسلم"، داعية إلى ضرورة إعمال القانون للتعامل بحزم لردع كل يمس الأديان.

من جهتها اعتبرت الخارجية القطرية أن هذه "الواقعة الشنيعة تعد عملا تحريضيا، واستفزازا خطيرا لمشاعر أكثر من مليارى مسلم"، محذرة من "السماح بتكرار التعدي على المصحف الشريف بذريعة حرية التعبير".

وأكدت الخارجية الكويتية أن "هذه الأعمال من شأنها تأجيج مشاعر المسلمين حول العالم"، داعية جميع الدول لتحمل مسؤوليتها تجاه وقف تلك الإساءات المتعمدة والمتكررة.

من جانبها، استنكرت الخارجية العمانية الحادثة، مؤكدة "ضرورة تكاتف الجهود الدولية لتجريم جميع الأعمال التي تسيء للأديان والمعتقدات".

وعلى مستوى الهيئات والمنظمات، شددت هيئة كبار العلماء في السعودية، أمس، على أن "هذا التصرف الهمجي مدان، وهو إساءة إلى المسلمين كافة"، داعية العالم أجمع إلى إدانة هذه التصرفات المتكررة، وسن الأنظمة والتشريعات التي تجرمها.

والثلاثاء، أدان مجلس التعاون الخليجي، مؤكدا أن "مثل هذه الأفعال من شأنها تأجيج مشاعر المسلمين حول العالم واستفزازهم".

كما أدانت منظمة التعاون الإسلامي، بأشد العبارات الحادثة، مؤكدا أنها "شكل مثالا للكراهية ومظهرا من مظاهر الإسلاموفوبيا المحرضة على العنف والإساءة للأديان".

وسبق أن أدانت تلك الدول والهيئات واقعة حرق المصحف في السويد قبل أيام.

مجلس علماء: الحرب الروسية الأوكرانية تدفع بالعالم نحو النهاية

روسيا: قرار تسليم دبابات ليوبارد لأوكرانيا "خطير للغاية"

عواصم/ وكالات:

اعتبر السفير الروسي لدى برلين سيرغي نيتشايف، أمس، أن قرار ألمانيا إرسال دبابات ليوبارد2 إلى أوكرانيا "خطير للغاية" ويرتقي بالحرب إلى مستوى جديد.

وقال نيتشايف في بيان نشره موقع السفارة: "هذا القرار الخطير للغاية ينقل الصراع إلى مستوى جديد من المواجهة، ويتعارض مع تصريحات الساسة الألمان بشأن عدم رغبة بلادهم في التورط بالصراع".

وجاءت تصريحات السفير بعد وقت قصير من إعلان ألمانيا قرارها إرسال 14 دبابة قتالية من طراز Leopard 2A6 إلى أوكرانيا والسماح لحلفائها بإرسال هذا النوع من الدبابات أيضا إلى كييف.

وأضاف السفير الروسي أن هذه الخطوة أظهرت أن ألمانيا وأقرب حلفائها ليسوا مهتمين بحل دبلوماسي في أوكرانيا.

واستطرد الدبلوماسي الروسي إنهم "عازمون على تصعيد الصراع الدائم عبر ضخ غير محدود لأوكرانيا بأسلحة فتاكة جديدة".

وفي السياق، أشار إلى أن السياسيين الغربيين تجاهلوا ما كانوا يسمونه "خطوطا حمراء"، في إشارة إلى تصريحاتهم السابقة بأن بعض أنواع الأسلحة لا يمكن تسليمها لأوكرانيا لتجنب مزيد من التصعيد.

وتابع: "بموافقة القيادة الألمانية، سيتم إرسال دبابات قتالية مرة أخرى إلى الجبهة الشرقية، الأمر الذي سيؤدي حتما إلى مقتل ليس فقط الجنود الروس، ولكن أيضا المدنيين".

وألمح السفير الروسي في البيان إلى أن الدبابات الألمانية استخدمت في فترة الحرب العالمية الثانية، وكان يتم تمييزها بوجود الصليب النازي المعقوف.

وأشار أيضا إلى أن قرار إرسال دبابات "ليوبارد2" إلى أوكرانيا، جاء قبل أيام قليلة من الذكرى السنوية لنهاية الحرب العالمية الثانية.

وأردف: "القرار يدمر بقايا الثقة المتبادلة (بين موسكو وبرلين) ويسبب ضررا لا يمكن إصلاحه للحالة المؤسفة بالفعل للعلاقات الروسية الألمانية، ويدعو للتشكيك في إمكانية تطبيعها في المستقبل".

وفي وقت سابق، أعلنت ألمانيا عزمها إرسال 14 دبابة قتالية من طراز "ليوبارد 2" إلى أوكرانيا، وقال متحدث الحكومة ستيفن هيبيستريت في بيان، إن الخطوة "تم اتخاذها بالتنسيق مع الشركاء الدوليين"، مضيفا أن هدفها "تشكيل سريع لكتيبتين من الدبابات لأوكرانيا بينها دبابات ليوبارد 2".

وأوضح هيبيستريت أن ألمانيا ستسمح أيضا لحلفائها بتصدير دبابات ليوبارد إلى أوكرانيا.

وكانت كييف ناشدت بتسليمها دبابات "ليوبارد 2" الألمانية، إلا أن الحصول عليها حتى من الدول التي تمتلكها (بينها بولندا وفنلندا) يتطلب موافقة برلين.

وفي وقت سابق، قالت الرئاسة الروسية "الكرملين" إن "تقديم الغرب دبابات لأوكرانيا لن يغير شيئا على الأرض، ولن يوقف روسيا حتى تحقيق أهدافها".

وتخشى دول حلف شمال الأطلسي "الناتو" أن تتسبب بعض الإمدادات العسكرية إلى أوكرانيا بتصعيد وتيرة الصراع، وتحوله إلى حرب مع روسيا.

وتتميز "ليوبارد 2" بمنحها حماية شاملة لطاقمها من التهديدات مثل العبوات الناسفة أو الألغام أو النيران المضادة للدبابات.فضلا عن احتوائها على أنظمة تبريد بمقصورة الطاقم، ومولد طاقة إضافي، وهاتف يسمح للطاقم بالاتصال الخارجي.

"ساعة القيامة"

في غضون ذلك حذرت مجموعة العلماء التي تدير مشروع "ساعة القيامة" في واشنطن، من اقتراب العالم من كارثة عالمية تدفعه نحو النهاية بسبب عدة عوامل بينها الحرب الروسية الأوكرانية.

وأعلن مجلس علماء الذرة في بيان، تحريك توقيت الساعة بمقدار 10 ثوان ليصبح توقيتها الجديد عند 90 ثانية قبل منتصف الليل، ما يعني أن البشرية أصبحت أقرب إلى نهاية العالم.

ويعد "ساعة القيامة" (Doomsday Clock) مشروعا لساعة رمزية أنشأها مجموعة من العلماء عام 1945، حيث يتم تحديد توقيت الساعة بواسطة "نشرة مجلس العلوم والأمن" المدعومة من مجلس رعاة النشرة والذي يضم 10 من العلماء الحائزين على جائزة نوبل.

ومنذ عام 2020، تم ضبط الساعة عند 100 ثانية قبل منتصف الليل، وفق البيان.

وعزى العلماء قرار تحريك عقارب الساعة إلى عدة عوامل بينها الحرب الروسية ضد أوكرانيا وزيادة خطر التصعيد النووي والتهديدات المستمرة التي تشكلها أزمة المناخ وجائحة كورونا.

وقالت راشيل برونسون، الرئيس والمدير التنفيذي للنشرة، إننا "نعيش في زمن يشهد خطرا غير مسبوق، وتوقيت ساعة القيامة يعكس هذا الواقع".

وأضافت: "قرار تحريك الساعة يتخذه خبراؤنا على محمل الجد. لذا نحث حكومة الولايات المتحدة وحلفائها في حلف الناتو وأوكرانيا على استكشافهم قنوات الحوار (مع روسيا) والعمل بأقصى قدراتهم على إعادة عقارب الساعة إلى الوراء ".

وأشار البيان إلى أن "تهديدات روسيا غير المباشرة باستخدام الأسلحة النووية تذكر العالم بأن تصعيد الصراع، سواء عن طريق الصدفة أو التخطيط أو سوء التقدير، يعد خطرا مروعا".

وأوضح البيان أن "احتمالية خروج الصراع عن السيطرة لا تزال مرتفعة، خصوصا بعدما نقلت روسيا حربها إلى موقعي مفاعلي تشرنوبيل وزاباروجيا النوويين، منتهكة البروتوكولات الدولية ومخاطرة بإطلاق مواد مشعة على نطاق واسع".

وسنويا، يقوم أعضاء مجلس العلوم والأمن في نشرة علماء الذرة بتعديل التوقيت اعتمادا على قاعدة بيانات تضم أكثر من 100 تنبؤ لتقييم المخاطر ومدى تأثير أحداث العام للدفع بالبشرية إلى الاقتراب أكثر من الدمار أو الابتعاد عنه.

دولة فلسطين
وزارة
الحكم المحلي

إعلان صادر عن اللجنة المركزية للأبنية وتنظيم المدن بمحافظات غزة

إيداع المخطط التفصيلي للشارع رقم (M9)

منطقة تنظيم : البريج
قانون تنظيم المدن رقم (28) لسنة 1936

تعلن اللجنة المركزية للأبنية وتنظيم المدن بمحافظات غزة عن قرارها رقم (14) بجلستها رقم (2022/21) المنعقدة بتاريخ 2022/10/13 المتضمن إيداع المخطط التفصيلي للشارع رقم (M9) المحصور بين الشارع رقم (72) غرباً والشارع رقم(M6) شرقاً بعرض (16) متر وارتداد (3) متر المار في القسائم رقم (أراضي سبع) من القطعة رقم (أراضي سبع) للاعتراض خلال مدة ستين يوماً من تاريخ هذا الإعلان.

وعليه فانه يجوز لجميع أصحاب الحقوق في الأراضي والأبنية والأملاك الأخرى المشمولة بهذا المشروع الإطلاع على خارطة المشروع مجاناً خلال ساعات الدوام الرسمي وتقديم الاعتراضات عليه إلى مكتب اللجنة المحلية للبناء والتنظيم ببلدية البريج .

(وسوف لن يلتفت لأي اعتراض يرد بعد هذا التاريخ)

اللجنة المركزية للأبنية وتنظيم المدن بمحافظات غزة

إعلان تسجيل مركبة

أعلن أنا/ يحيى سليمان عوض الله أبو عاذرة من سكان رفح وأحمل هوية رقم 411034309 عن رغبتي بتسجيل المركبة رقم 3723301 نوع كيا موديل 2010 لون فيراني وتحمل شاصي رقمKNAFW411BA8162247 والمسجلة سابقاً باسم المتوفى / سليمان عوض الله محمد أبو عاذرة ويحمل هوية رقم 410303119، حيث إنني أرغب بنقل ملكية المركبة الموصوفة أعلاه وتسجيلها على اسمي لدى دائرة ترخيص غزة، فمن لديه اعتراض على ذلك، عليه أن يسجل اعتراضه لدى الدائرة المذكورة التابعة لوزارة النقل والمواصلات الفلسطينية، خلال عشرة أيام من تاريخ نشر هذا الإعلان.

دولة فلسطين
وزارة
الحكم المحلي

إعلان صادر عن اللجنة المركزية للأبنية وتنظيم المدن بمحافظات غزة

التصديق النهائي على المخطط التفصيلي للشارع رقم (105) - حي قيزان النجار

منطقة تنظيم: خان يونس
قانون تنظيم المدن رقم (28) لسنة 1936

تعلن اللجنة المركزية للأبنية وتنظيم المدن بمحافظات غزة عن قرارها رقم (9) بجلستها رقم (2022/12) المنعقدة بتاريخ 2022/6/16 المتضمن التصديق النهائي على المخطط التفصيلي للشارع رقم (105) - حي قيزان النجار المحصور بين الشارع رقم (6) غرباً والشارع رقم (10) شرقاً بعرض (16) متر بدون ارتداد المار في القسائم رقم (8-3-2) من القطعة رقم (83) والقسائم رقم (13-8-1) من القطعة رقم (84) والقسائم رقم (2-3-6-7-8) من القطعة رقم (86) السابق إيداعه للاعتراض بموجب الإعلان الصادر عن اللجنة المركزية والمنشور في جريدة (فلسطين) بتاريخ 2022/1/13 مع وضعه موضع التنفيذ بعد مرور خمسة عشر يوماً من تاريخ نشر هذا الإعلان في الجريدة الرسمية أو في صحيفتين يوميتين محليتين أيهما أقرب، وذلك وفقاً لنص المادة (18) من قانون تنظيم المدن.

اللجنة المركزية للأبنية وتنظيم المدن بمحافظات غزة

إعلان تسجيل مركبة

أعلن أنا / أحمد علي أحمد الصعيدي واحمل هوية رقم 900147976 عن رغبتي بتسجيل المركبة من نوع / مركبة خصوصية مزدوجة الاستعمال ورقم المركبة/ 3580200 ومحرك رقم ENG583241 وتحمل شاصي رقم MOTG514238 نوع الوقود بنزين سنة الإنتاج 1986 لون أسود والمسجلة مسبقا باسم / منذر درويش العدوي وأرغب بتسجيلها لدى دائرة ترخيص غزة فمن لديه أي اعتراض على ذلك أن يسجل اعتراضه لدى الدائرة المذكورة التابعة لوزارة النقل والمواصلات الفلسطينية خلال عشرة أيام من تاريخ هذا الاعلان .

دولة فلسطين
المجلس الأعلى للقضاء
محكمة بداية غزة - دائرة التنفيذ

إعلان بيع بالمزاد العلني في القضية رقم 2022/24225

نعلن للعموم أنه معروض للبيع من قبل دائرة تنفيذ محكمة بداية غزة في القضية التنفيذية 2022/24225 والمتكونة فيما بين طالب التنفيذ/ شركة ابناء ماجد العشي ومدين أبو حميد والمنفذ ضده/ أمجد بشير حسن أبو ثريا وآخرين لبيع موجودات وبضائع محل الرخام الواقع بغزة الدرج منطقة السدرة مقابل مسجد السيد هاشم والموجودات عبارة كالتالي "لوح جرانيت صحراوي - الواح رخام كريما الواح جرانيت miro Africa - ألواح امبرادور - gray ألواح كيسار ANOVA إيطالي البيض.

فعلى من يرغب بالدخول بالمزاد عليه الحضور إلى دائرة تنفيذ محكمة بداية غزة في أوقات الدوام الرسمي لتسجيل اسمه بعد دفع قيمه التأمين بواقع 10% من قيمة التخمين وأن الرسوم والدلالة والانتقال على نفقة المشتري علما بأن المزاد سينعقد الساعة التاسعة صباحاً من يوم الاثنين بتاريخ 2023/2/13م

مأمور تنفيذ محكمة بداية غزة
أ. رامي صلوحة

دولة فلسطين
السلطة القضائية
محكمة بداية خان يونس

في القضية رقم 2022/102 - في الطلب رقم 2023/71

المستدعي: حامد زكريا حامد شبير - من خان يونس - هوية رقم (943770230)، وكلاؤه المحامون / سليم ومحمد وأمير السقا - خان يونس.
المستدعى ضدهم:1. يحيى زكريا حامد شبير - خان يونس - مقابل مسجد الكتيبة.
2. ايمان زكريا حامد شبير - خان يونس - شارع المارس - منزل المهندس/عبد الله شبير.
3. حفصة زكريا حامد شبير (أبو غرارة بعد الزواج) - خان يونس - شارع المارس – بجوار منزل المرحوم / عثمان كامل شبير.
نوع الدعوى: حقوق (مطالبة مالية دين على تركة).

مذكرة حضور بالنشر المستبدل

في القضية رقم 2022/102 بداية خان يونس - في الطلب رقم 2023/71 إلى المستدعى ضدهم المذكورين بعاليه بما أن المستدعي قد تقدم بالقضية رقم 2022/102 بداية خان يونس وموضوعها حقوق (مطالبة مالية دين على تركة) ضدكم لذلك يقتضي عليكم الحضور إلى هذه المحكمة خلال خمسة عشر يوماً من تاريخ تبليغكم هذه المذكرة كما يقتضي أن تودعوا قلم هذه المحكمة ردكم التحريري خلال خمسة عشر يوماً من تاريخ تبليغكم هذه المذكرة علماً بأنه قد تحدد جلسة يوم الإثنين 2023/2/27م وليكن معلوماً لديكم أنكم إذا تخلفتم عن الحضور يجوز للمستدعي (المدعي) أن يسير في القضية ضدكم وذلك حسب الأصول، حرر في: 01-2023م

رئيس قلم محكمة بداية خان يونس
شادي سويدان

دولة فلسطين
وزارة الاقتصاد الوطني
الإدارة العامة للشركات
مراقب الشركات

إعلان للعموم

يعلن مراقب الشركات - أن شركة فادي ناجي أبو لبدة وشركاه للتجارة العامة والمقاولات ويمثلها السيد/ فادي ناجي أبو لبدة والمسجلة لدينا تحت رقم 563158401 بتاريخ 2015/12/27 تقدمت بطلب لتغيير اسم الشركة الى (شركة علي مطر ضهير وشركاه التجارية)

لذا من لديه اعتراض على اسم الشركة ان يتقدم للإدارة العامة للشركات باعتراض مسبب خلال أسبوع من بداية نشر هذا الإعلان في الإدارة العامة للشركات بغزة النصر - ابراج المقوسي

تحريراً في 2023/1/25م

المستشار/ يعقوب الغندور
مراقب الشركات

دولة فلسطين
وزارة الاقتصاد الوطني
الإدارة العامة للشركات
مراقب الشركات

إعلان للعموم

يعلن مراقب الشركات - أن شركة أنور مصطفى أبو فنونة وشركاه ويمثلها السيد / أنور مصطفى أبو فنونة ووكيلها المحامي الأستاذ / باهر نايف خويطر والمسجلة لدينا تحت 563491430 بتاريخ 2018/8/12م تقدمت بطلب لتغيير مركز الشركة الرئيس من (غزة - الزيتون - شارع الشمعة) إلى (غزة - الزيتون - بجوار شركة أبو جهاد ياسين)، تحريراً في 2023/1/25 م.

المستشار / يعقوب الغندور
مراقب الشركات

فلسطين FELESTEEN
منوعات
الخميس 4 رجب 1444هـ 26 يناير/ كانون الثاني 2023 Thursday 26 January

"أم الياسمين".. مسلسل فلسطيني يحاكي ثورة ومقاومة مستمرة

القدس المحتلة-غزة/ مريم الشوبكي:

في قصر سحويل بقرية عبوين قضاء رام الله، حيث المباني الحجرية القديمة، والدكاكين، والأزقة الضيقة بين البيوت الفسيحة التي تتوسط ساحتها نافورة الماء، والتي تحاكي البيئة النابلسية القديمة قبل 100 عام، يستمر تصوير مسلسل أم "الياسمين" الفلسطيني الذي سيعرض على الشاشات في رمضان المقبل.

يرصد المسلسل الحقبة الزمنية التي تنحصر بين 1929 إبان ثورة البراق في القدس المحتلة وحتى الثورة الفلسطينية الكبرى عام 1936م التي ما زال الفلسطينيون يتغنون بشهدائها الذين أعدموا في سجن عكا حتى اليوم.

يتناول المسلسل جغرافيا المكان، والأحداث السياسية، والتاريخية، والاجتماعية التي سادت إبان الاحتلال البريطاني لفلسطين.

"أم الياسمين" من تأليف فاخر أبو عيشة، والقصة لطاهر باكير، أما المعالجة الدرامية والإخراج فكانت لسعيد سعادة، ولبشار النجار على التوالي، بمشاركة 55 ممثلًا فلسطينيًا محترفًا، و80 ممثلًا في أدوار ثانوية، في حين يستضيف العمل الدرامي بعض الممثلين العرب.

رسائل "الجدار الأخير"

صاحب محل كنافة في البلدة القديمة بنابلس، هي الشخصية التي يلعبها الممثل المقدسي حسام أبو عيشة في المسلسل، وهي شخصية إشكالية لها صراعات كبيرة مع أحد سكان الحارة حول الميراث وبعض العقارات في نابلس.

وهو أيضا شخصية متناقضة داخل البيت وخارجه، ففي الحارة غضنفر يفرد عضلاته ليثبت صفة ليست فيه، أما في البيت فهو حمل وديع مطيع يخاف من زوجته المتسلطة.

يقول أبو عيشة الذي يشارك في تصوير المسلسل حالياً: "تم اختيار قصر سحويل الذي يعود تاريخه إلى ثمانينيات القرن الماضي وهي المدة التي سبقت الحقبة الزمنية التي يتناولها المسلسل، لأنه يشبه إلى حد كبير الحارة النابلسية القديمة".

وعن الرسائل التي يحملها المسلسل، يبين أبو عيشة لـ"فلسطين" أنه يتناول الصراعات الداخلية وتأثيرها في السلم الأهلي الذي يرمز إلى صراعنا مع الاحتلال، فالشعب الفلسطيني يواصل نضاله ضد كل أشكال الاحتلال حتى ينال حقوقه، وأهمها دولة مستقلة ذات سيادة تتمتع بالكرامة والعزة والحرية للإنسان الفلسطيني.

ويأمل أن يكون مسلسل "أم الياسمين" نقلة نوعية ليس للدراما الفلسطينية فحسب بل لنمط السلوك الفني والثقافي الفلسطيني الذي يكاد يكون اليوم هو الجدار الأخير الذي يستند إليه الفلسطينيين.

وينبه أبو عيشة إلى أن الدراما مكلفة للغاية وتحتاج إلى رأس المال الرسمي والشعبي والخاص، وهذا ما يحتاج إليه المسلسل حتى يكتمل إنتاجه ويتمكن صناعه من عرضه على القنوات العربية.

خليط جوهره القدس

بدوره يقول المخرج الشاب بشار النجار: "المسلسل خليط جميل يتحدث عن مدينة نابلس، وجوهره مدينة القدس"، مشيرا إلى أن مشاهده تصور في قرية عبوين في رام الله، والبلدة القديمة بنابلس، وقبر النبي موسى في أريحا.

ولدى سؤاله عن تشابه المسلسل مع ما قدمته أعمال درامية سورية من جانب الصورة الدرامية بما فيها القصص والأحداث والأزياء وأماكن التصوير، يجيب النجار لـ"فلسطين": "تم أخذ ذلك بعين الاعتبار ولا سيما أن نابلس يطلق عليها دمشق الصغرى، ولكن الفرق أن القصة الفلسطينية حديثة عهد في الأعمال الدرامية ولم تتطرق لها المسلسلات من قبل".

ومن لا يعرف فإن المسلسل تأجل تصويره لمدة عامين بسبب ضعف التمويل، "ما اضطرني لبيع سيارته الخاصة حتى يتمكن من البدء في تصوير المسلسل، فكما أعطتني الدراما التي امتلأ قلبي بها شغفًا، اقتطعت من مالي لأعطيها، وذلك بعدما طرقت العديد من الأبواب لتمويل المسلسل، ولكني عدت خائبًا"، يقول النجار.

وعن أكثر ما يميز المسلسل، يؤكد أن "أم الياسمين" أول عمل فلسطيني يتناول البيئة الفلسطينية، وسيتم تصوير بعض مشاهد في مدينة السلط التي كان لها دور محوري آنذاك مع مدينة نابلس وثورة البراق.

خالد الشاويش..
يواجه مؤبدات السجن الـ10 بشلل نصفي أنهك جسده

غزة/ هدى الدلو:

يؤثر الأسير خالد الشاويش الصمت على وجعه في حضرة أبنائه لديه عند كل زيارة، يبادلهم الابتسامة عند استقبالهم ووداعهم، متحاملًا على مرضه الذي أنهكه السجن منذ 16 عاماً. خلال الزيارة يلازم الشاويش كرسيه المتحرك منذ إصابته في العمود الفقري، تسببت له بشلل نصفي لا نجاة له منه. مضت 16 عاما من محكومية الشاويش "52 عاما" البالغة 10 مؤبدات منذ اعتقاله في 25 يوليو 2007، بتهمة الانتماء إلى كتائب شهداء الأقصى، وقتل 8 جنود إسرائيليين في كمائن متفرقة، والتخطيط لتنفيذ عمليات استشهادية.

يقول ابنه عماد إن والده أصيب برصاصة إسرائيلية في عام 2001 أصابته بشلل نصفي، إلى جانب إصابته بشظايا قذيفة في أنحاء متفرقة من جسده.

يصف وضع والده الصحي بأنه صعب، ولكنه من أكثر الأشخاص تحملًا للألم على مدار الساعة في سجون الاحتلال، مشيرًا إلى أنه بحاجة إلى إعادة النظر في حالته والإفراج عنه لسوء وضعه الصحي.

ويبين أن الإصابة تسببت بكسر في يده اليمنى استدعت تثبيت العظام بمسامير بلاتين تؤلمه صيفا وشتاء، "ورغم ذلك لا ينقطع لسانه عن الحمد والتأكيد أن عافيته بخير".

ويلفت إلى أنه اعتقل مدة 11 شهرًا خاض خلالها إضرابًا للمطالبة بالمكوث عند والده، حيث شاهد بعينيه الشدة التي يقاسيها داخل محبسه طيلة الستة أشهر التي قضياها معًا.

ويقول إن والده أصيب بظهره قبل سنوات من اعتقاله، ومنذ ذلك الوقت يعيش على المسكنات التي بالطبع تؤثر في الوظائف الحيوية لأجهزة الجسم كالكبد والكلى.

ويلفت عماد إلى أنه في أحد التنقلات المستمرة بين السجون سقط والده من أيدي السجانين وترك مدة أربعة أشهر وهو يشتكي أوجاعا في يده، "وبعدها أجريت له عملية تصحيحية للعظام وليتهم ما تمت حيث تم تركيب عظمة أخذت من الفخذ وركبت بالخطأ، لتستمر معاناته".

هذه الأوجاع والآلام اليومية بفعل الشظايا يرافقها إهمال طبي واستهتار من قبل إدارة سجون الاحتلال، فلا يقدم له العلاج والأدوية اللازمة، "يشعر في كل دقيقة كأن الشظايا لتوها اخترقت جسده بفعل الألم".

ويشير عماد إلى أن حال والده كحال الكثير من الأسرى المرضى في سجون الاحتلال الذين يعانون بسبب سياسته العنصرية المماطلة بعلاجهم، التي تعتمد على المسكنات دون تشخيص حالتهم، ليعيش تحت تأثير نوبات الوجع التي ترافقه كل 10 دقائق فلا تجدي المسكنات معه نفعًا.

غيث طارئ

يضيف بصوت حزين: "في شهور اعتقالي هذه الفترة التي من الصعب الحديث عنها أو وصفها بفعل مشاعري المختلطة، ولكن في تلك الأيام استطعت فيها التعرف إلى والدي الذي اعتقل وعمري لم يتجاوز 11 عامًا، لم أعش معه مشاعر الأبوة بسبب مطاردته من قبل الاحتلال، حرمت وإخوتي العيش حياة مستقرة آمنة كأي عائلة".

مكث عماد مع والده 140 يومًا في العزل، كان قريبًا من معاناته اليومية، "قبلها لم يكن هناك من يعينه أو يساعده في تلبية احتياجاته داخل معزله، ولك أن تتخيل كيف لشخص مقعد على كرسي متحرك، وبات لا يستطيع أيضًا تحريك إحدى يديه أن يلبي احتياجاته معتمدا على يده اليسرى لنقل نفسه إلى السرير أو الاستحمام، أو فعل أي شيء آخر".

وعن مشاعر والده عندما التقى به، يجيب أنه شعر به كالغيث على أرض جدباء، "كنت أشعر وكأن الأكسجين ينقطع عن أنفاسه من شدة الوجع وتحامله على نفسه وحرمانه من المسكنات فترة العزل".

ويمضي عماد إلى القول: "حاولت أن أعينه وأهيئ له مساحة محبسه بما يعينه على قضاء حوائجه في كل شيء، وتعويض الأيام الطويلة التي فاتتني وإياه معًا. كنت أدلك له أطرافه والأماكن التي تستقر فيها الشظايا لعل الوجع يصمت قليلًا وينعم بالقليل من الراحة".

ويقر عماد أنه وأشقاءه لم يكونوا يعلمون شيئا عن أوجاعه، فخلال زيارتنا له كان يخفي ذلك وينكر الألم، "لا يريد أن يعكر صفو حياتنا بوجعه وغيابه، أما بعد قضاء محكوميتي والإفراج عني فبتُّ أحدث كل شخص يسألني عن والدي بمعاناته وجبروته، بقوته وضعفه، والظروف الصعبة التي يعيشها في الأسر".

ويلفت إلى أن والده صاحب إرادة عالية ومعنويات قوية، مشيرًا إلى أن أصعب لحظة مرت عليه كانت لحظة الإفراج، "تساءلت كثيرًا: كيف سيدبر والدي نفسه؟ لكن خروجه من العزل إلى جانب عمي الأسير في سجن الرملة جعلنا مطمئنين".

ويقول إن العائلة تعيش على أمل الإفراج عنه في أي صفقة تبادل، لينعم براحة جسدية ونفسية أعياها المرض، "ولنعوض الأيام التي سرقها الاحتلال منا في صغرنا، ويتعرف إلى أحفاده من قرب بدلًا من الصور، وأن يتمكنوا من إعانته على ووضعه الصحي الصعب".

كيف تُخلص جسمك من وزن الماء الزائد؟

الدوحة/ وكالات:

يُعدُّ احتباس السوائل في الجسم والوجه عرضا شائعا، بسبب عوامل نتعرض لها يوميا، مثل الحساسية، أو قلة النوم، أو تناول الأطعمة المالحة، أو التغيرات الهرمونية في أثناء الدورة الشهرية، أو الوقوف ساعات طويلة.

ولا يتطلب علاج الانتفاخ تدخلا طبيا، إلا إذا شعرت بألم، أو كان الانتفاخ نتيجة التعرض لمادة كيميائية، أو أخفقت العلاجات المنزلية.

لكن عليك معرفة أن الانتفاخ المزمن لا يصيب عادة سوى النساء الحوامل، والبالغين فوق سن 65 عاما، والمصابين بالوذمة الناتجة عن أحد الأمراض الكامنة.

ماذا تأكل لتخفيف الانتفاخ؟

تساعد أطعمة عدة في تفادي انتفاخ الوجه والبطن عند الاستيقاظ، لكنها تحتاج ساعات لتخفيف الانتفاخ الموجود بالفعل.

لذلك، إذا كنت بحاجة إلى بشرة شابة، وبطن مشدود في اليوم التالي، فعليك ضم تلك الأغذية إلى روتين غذائي صحي، وهي: الثوم، والبنجر، والزبادي، والفراولة، والتوت، والفلفل الرومي، والحبوب الكاملة، والبقدونس، والفاصوليا البيضاء، والعدس، والشوفان.

وتحتوي خضراوات وفاكهة أخرى على مضادات الالتهاب، ولها خصائص مهدئة للجهاز الهضمي، ليعاود العمل، ويتخلص من المياه والغازات، وتشمل تلك القائمة: الزنجبيل، والليمون، والموز، والأفوكادو، والخيار، والبرتقال، والأناناس، والكرفس، والطماطم، والخرشوف، والسبانخ، والبطاطا الحلوة.

وتناسب تلك الأغذية مرضى القولون العصبي، ويكفي تناول شرائح منها، أو نصف طبق من الخضراوات أو الفاكهة، لاستعادة توازن الجسم؛ عدا الموز، فتحتاج 3 ثمرات على مدار اليوم، لتقليل الانتفاخ.

تقليل الملح

يتحكم الصوديوم في توازن السوائل في جسمك، بما في ذلك كمية الدم، واتساع الأوعية الدموية؛ حيث يؤدي تناول كثير من الملح إلى ارتفاع ضغط الدم، ويدفع جسمك إلى التشبث بالسوائل، وسحب الماء إلى الأوعية الدموية، واتساعها.

ويسبب اتساع الأوعية الدموية تورم وجهك، أو ساقيك، أو قدميك، ولتخفيف تلك الأعراض، ينبغي تقليص كمية الأملاح التي تتناولها، وأن تحاول ألا تأكل أكثر من ألفي ملليغرام من الصوديوم يوميا، أي أقل من ملعقة صغيرة من الملح.

كما ينبغي تجنب الوجبات الغنية بأحادي الصوديوم، مثل الأطعمة الصينية، والأطعمة الهندية، والبيتزا، والسوشي، واللحوم المصنعة، والأغذية المعلبة.

أما إذا كنت من عشاق تلك الأطعمة، فيمكن شطف الأغذية المعلبة من المحلول الملحي، وتجنب الجمع بين الصوديوم والكربوهيدرات البسيطة، لأن كل غرام من الكربوهيدرات البسيطة، يحبس 3 غرامات من الماء في الجسم.

رطّبْ جسمك

قد يكون شرب كثير من الماء حلا لامتلاء الجسم بالسوائل، لأن الجسم يحبس الماء إذا قل تناولنا له، لحماية أعضائه ووظائفها من خطر الجفاف؛ ولذلك ربما تلاحظ انتشار الانتفاخ في فصل الشتاء، لإهمالنا ترطيب الجسم.

يعد شرب 2 لتر يوميا معدلا متوسطا، يحمي جسمك من الجفاف، وحبس السوائل، لكن انتبه لضرورة تقليل شرب السوائل قبل ساعتين من النوم.

استرح قليلًا

يسبب الأرق وقلة ساعات النوم احتباس السوائل في الجسم، ويعد الحصول على قسط كاف من النوم، من 7 إلى 9 ساعات يوميا، قدرا متوسطا لراحة جسمك.

ولمساعدة الجسم على تصريف السوائل، ينبغي تعديل وضعية النوم، من خلال إضافة وسادة أسفل الرأس، أو إضافة دعامة لرفع المرتبة بضع بوصات. كما يمكن إضافة وسادة أسفل قدميك إذا كانتا متورمتين، أو أسفل الركبتين، لتصريف السوائل الحبيسة بالفخذين، وتخفيف الألم، بعد يوم عمل شاق.

فلسطين
الرياضية

الخميس 4 رجب 1444هـ 26 يناير/ كانون الثاني 2023 Thursday 26 January

قمة شباب رفح والشجاعية

تدفع اتحاد كرة القدم للدعوة لعقد اجتماع مهم لضمان أمن المباراة

غزة/ وائل الحلبي:

دعا اتحاد كرة القدم لعقد اجتماع مهم في إطار التحضيرات التي تسبق مباراة القمة بين شباب رفح واتحاد الشجاعية، المُقررة يوم الأحد القادم على ملعب رفح البلدي، في إطار الجولة الـ17 من دوري الدرجة الممتازة لكرة القدم لموسم 2023-202.

ووجه اتحاد الكرة الدعوة لقيادة الشرطة الفلسطينية ولناديي شباب رفح والشجاعية، من أجل الاتفاق على كافة الترتيبات المتعلقة بالمباراة.

وكان اتحاد الكرة قرر ترحيل موعد المباراة لتقام يوم الأحد بعدما كان مقررا لها أن تقام يوم السبت، بناء على طلب الفرق الثلاثة المنافسة على لقب الدوري من أجل تعزيز مبدأ تكافؤ الفرص.

ومن المقرر أن يتم الاتفاق على كافة الأمور المتعلقة بتنظيم المباراة والأماكن المخصصة لجماهير الفريقين في الملعب، إلى جانب الحديث عن الخطة الأمنية التي وضعتها الشرطة من أجل الخروج بالمباراة لبر الأمان.

وشهدت الساعات الماضية حراك على أعلى مستوى من أجل تأمين المباراة، حيث عقدت بلدية رفح اجتماعا مع شباب رفح وعدد من الكوادر الرياضية بحضور قيادة الشرطة في محافظة رفح.

العطاء يحسم بطاقة الصعود للدرجة الثانية

غزة/ وائل الحلبي:

حسم فريق العطاء بطاقة الصعود لدوري الدرجة الثانية رغم تعادله السلبي أمام المصدر، في المباراة التي جرت بينهما على ملعب رفح، في ختام منافسات الجولة السابعة والأخيرة من دوري الدرجة الثالثة لكرة القدم لأندية غزة لموسم 2023-2022 لفرع الوسطى والجنوب.

ونجح العطاء في اقتناص بطاقة التأهل مستفيدا من تفوقه على أقرب ملاحقيه، بعدما رفع رصيده إلى (14) نقطة في المركز الأول، فيما بقي المصدر في المركز الثاني برصيد (11) نقطة.

وفي مباراة ثانية فاز فريق العودة على نظيره الشافعي بأربعة أهداف لهدفين، في اللقاء الذي جرى بينهما على ملعب خانيونس، ليرفع العودة رصيده إلى (10) نقاط في المركز الثالث، وتجمد رصيد الشافعي عند (3) نقاط في المركز السابع والأخير ليتم تجميده في الموسم المقبل.

سجل أهداف العودة كلا من محمود أبو ستة (39) محمد القهوجي (57) وصالح الهوبي (79) وحازم أبو جامع (85)، وسجل للشافعي أحمد أبو سحلول (72) و(93 ركلة جزاء)، وشهد اللقاء طرد عصام سلامة لاعب الشافعي في الدقيقة (45).

وحسم التعادل السلبي نتيجة مباراة الترابط والشوكة والذي جمعهما على ملعب المدينة الرياضية، ليرفع كل فريق رصيده إلى نقطة وضعت الترابط في المركز الرابع برصيد 9 نقاط، والشوكة في المركز السادس وقبل الأخير برصيد 4 نقاط.

خاض أول مباراة بعمر 12 عامًا و360 يومًا

محمود أبو لبدة يُصبح أصغر لاعب كرة قدم مُصنف في العالم

غزة/ وائل الحلبي:

أصبح محمود إياد أبو لبدة حديث الساعة على المستوى كرة القدم في فلسطين عامة وغزة على وجه الخصوص بعد مشاركته في مباراة فريقه أهلي البريج أمام العودة في دوري الدرجة الثالثة، ليصبح أصغر لاعب كرة قدم في فلسطين والعالم يشارك بشكل رسمي في مباريات الدوري مع أحد الفرق المصنفة.

وخاض أبو لبدة مباراته الرسمية الأولى في بطولة رسمية وهو يبلغ (12 عاماً و360 يوماً) وهو العُمر الذي يسبقه أحد في العالم باللعب مع فريق أول مُصنف في أي بطولة دوري في العالم.

وقال إنه حظي بدعم ومساندة كبيرة من والده منذ سنوات طويلة لبدء مسيرته مع كرة القدم، قبل أن يشارك مع فريقه أهلي البريج في مباراته أمام فريق العودة في الجولة الماضية من دوري الدرجة الثالثة.

وتمكن أبو لبدة من تسجيل هدف فريقه الوحيد في مرمى العودة بعد دخوله للمباراة بلحظات، مستغلا تقدم الحارس ليضع الكرة من فوقه بطريقة رائعة للغاية، ليحظى بتحية كبيرة من لاعبي فريقه والفريق المنافس.

ولم يخف أبو لبدة حالة الخوف التي انتابته بعد إبلاغه بالتواجد مع الفريق في المباراة للمرة الأولى في تاريخه، مشيرا أن والده كان حريص على تهيئته بالشكل المناسب في ظل أنه لم يسبق له المشاركة في مثل هذه المباريات.

وأضاف أن والده الذي يعمل مدربا للفريق أبلغه بمشاركته مع الفريق كبديل في الدقائق الأخيرة، ليدخل المباراة وهو في حالة من التوتر قبل أن ينجح في كسر هذا الحاجز مع أول لمسة للكرة.

وتمنى أبو لبدة أن يواصل مشواره مع كرة القدم حتى تحقيق حلمه باللعب للمنتخب الوطني وتمثيل فلسطين في مختلف المحافل العربية والدولية.

الشجاعية يستعيد قوته الضاربة أمام شباب رفح

غزة/ وائل الحلبي:

سيكون فريق اتحاد الشجاعية مكتمل الصفوف في مباراته المرتقبة أمام شباب رفح، والتي تجمعهما على ملعب رفح يوم الأحد القادم في اطار الجولة الـ17 من دوري الدرجة الممتازة، حيث يستعيد اثنين من أبرز لاعبيه الغائبين عن الجولة الماضية.

ومن المتوقع أن يعود نجم الفريق موسى حرارة إلى التشكيلة الأساسية بعدما غاب عن المباراة السابقة أمام شباب جباليا، بسبب الإيقاف بعد ارتفاع رصيد بطاقاته الصفراء إلى ثلاثة.

وإلى جانب حرارة سيكون وسيم فرج نجم المنطار جاهزا للمشاركة أمام شباب رفح، بعد تعافيه من الإصابة التي حرمت الفريق من خدماته في المباراة السابقة.

ويعد حرارة وفرج من أهم لاعبي الشجاعية على مدار السنوات الماضية، قبل أن تزداد أهميتهم للفريق في المواسم الثلاثة الأخيرة.

وتمثل المباراة أهمية كبيرة بالنسبة للفريقين مع تساويهما برصيد النقاط، حيث يملك كل منهما 33 نقطة ويسعى شباب رفح والشجاعية لفض الشراكة وتذليل الفارق مع خدمات رفح المتصدر برصيد 38 نقطة.

الشجاعية يفتقد للاعب واحد في مباراته أمام شباب رفح وهو محمد مريش الذي حصل على البطاقة الصفراء أمام شباب جباليا، حيث من المتوقع أن يتم الدفع بزميله مصعب مشتهى بدلا منه في التشكيل الأساسي.

النمس يطالب بالتحقيق مع حكام مباراته أمام اتحاد دير البلح

غزة/ فلسطين:

طالب نادر النمس المدير الفني لفريق كرة القدم الأول بنادي خدمات المغازي، اتحاد كرة القدم بفتح لجنة تحقيق لطاقم حكام مباراة خدمات المغازي واتحاد دير البلح، التي فاز بها الأخير بهدفين مقابل هدف واحد.

وأكد النمس أن طاقم الحكم ارتكب أخطاء تحكيمية أثرت على مجريات اللقاء، وأن اللقطات التلفزيونية أثبتت ذلك.

واتهم النمس طاقم الحكام بالتعمد بظلم فريقه، كون أن الحالات كانت واضحة للجميع في الملعب، مستغرباً من احتساب المخالفات لفريقه.

وكان عبد الرحيم بهجت الحكم الدولي السابق، ومحلل الحالات التحكيمية، قد أقر بوجود مخالفتين لصالح خدمات المغازي، حيث أن الحالة الأولى كان يجب على الحكم إشهار البطاقة الحمراء لحارس مرمى اتحاد دير البلح مع احتساب ركلة جزاء، بعد ضرب لاعب المغازي بقدمه أثناء اللعب.

وأوضح بهجت، أن الحالة الثانية كانت تستحق احتساب مخالفة خارج الصندوق بعد عرقلة لاعب خدمات المغازي، لكن الحكم لم يحتسب شيئا.

وتعتبر هذه المباراة شبه حاسمة، حيث رفع اتحاد دير البلح رصيده إلى (28) نقطة في المركز الأول، وبفارق نقطتين أمام خدمات المغازي الذي تراجع للمركز الثاني، بعدما توقف رصيده عند (26) نقطة.

زياش
مرشح للانتقال إلى أستون فيلا

لندن/ وكالات:
انضم أستون فيلا الإنجليزي، إلى قائمة الأندية الراغبة في التعاقد مع المغربي حكيم زياش، مهاجم تشيلسي اللندني، بطلب من مدربه الإسباني أوناي إيمري الذي يرغب في الحصول على خدمات نجم "أسود الأطلس" خلال فترة الانتقالات الشتوية الراهنة.
ويُعد فيلا خامس نادٍ يُبدي اهتمامه بالتعاقد مع زياش البالغ من العمر 29 عامًا، بعد ميلان الإيطالي ونيوكاسل يونايتد الإنجليزي، وأياكس أمستردام الهولندي، وغلطة سراي التركي، فيما تحدثت مصادر أخرى عن وجود اهتمام أيضًا من برشلونة الإسباني وروما الإيطالي.
وحسب (tbrfootball) فإن إيمري مدرب أستون فيلا، معجب بأداء زياش ويرغب في الحصول على خدماته خلال ميركاتو الشتاء الراهن.
وقدم زياش مستويات مذهلة في مونديال قطر 2022 أسهمت في تأهل المنتخب المغربي إلى نصف النهائي، ليكون "أسود الأطلس" أول منتخب عربي وأفريقي يتأهل إلى هذا الدور، ما دفع جماهير تشيلسي للمطالبة بمنحه دورًا كبيرًا في الموسم الحالي، لكن النادي اللندني ما يزال مصمما على بيعه في الميركاتو الشتوي الحالي.

بوداوي
يمدد عقده مع نيس حتى 2027

باريس/ (أ ف ب):
أعلن نادي نيس الفرنسي لكرة القدم أمس تمديد عقد لاعب وسطه الدولي الجزائري هشام بوداوي حتى حزيران/يونيو 2027.
وانضم بوداوي (23 عاما) الى صفوف نيس في سن التاسعة عشرة عام 2019 قادما من بارادو الجزائري وبعدما توج بلقب كأس الامم الافريقية مع منتخب بلاده في العام ذاته في مصر.
وقال المدير الرياضي لنادي نيس فلوران غيسولفي على الموقع الرسمي للنادي أن بوداوي الذي أصبح ركيزة أساسية في صفوف الفريق "يجسد بشكل مثالي هوية اللعبة التي نريد فرضها في نيس في السنوات القادمة".
وخاض بوداوي الذي عانى من الإصابة لفترة طويلة هذا الموسم، 15 مباراة في جميع المسابقات مع نيس، وبات ثاني لاعب بعد جان كلير تودیبو يمدد عقده مع الفريق منذ استلام غيسولفي الادارة الفنية في تشرين الأول/أكتوبر الماضي.

دانجوما
ينضم لتوتنهام مُعارًا من فياريال

لندن/ (أ ف ب):
أبرم توتنهام اولى صفقاته في فترة الانتقالات الشتوية بتعاقده مع الجناح الهولندي أرنو دانجوما على سبيل الإعارة من فياريال الاسباني حتى نهاية الموسم.
ونجح فريق المدرب الايطالي أنتونيو كونتي باستمالة دانجوما في اللحظات الاخيرة، بعد أن بدا اللاعب البالغ من العمر 25 عامًا في طريقه للانضمام الى النادي الانجليزي الآخر إيفرتون الذي يواجه خطر الهبوط.
وسيمنح دانجوما، كونتي، خيارًا هجوميًا آخر حيث يتطلع إلى تعزيز صفوفه في ظل سعيه للمنافسة على احد المراكز الاربعة الاوائل والمؤهلة الى دوري أبطال أوروبا.
وافاد بيان توتنهام أمس "يسعدنا الإعلان عن التعاقد مع أرنو دانجوما على سبيل الإعارة من فياريال حتى نهاية موسم 23-2022 بشرط الحصول على الاستغناء الدولي".
وباستثناء هاري كين، عانى مهاجمو توتنهام لترك بصمة في الموسم الحالي، حيث وقع كل من الكوري الجنوبي سون هيونغ-مين والسويدي ديان كولوشيفسكي والبرازيلي ريشارليسون ضحية اصابات متكررة.

برشلونة الى نصف كأس إسبانيا بفوزه على ريال سوسييداد

برشلونة/ (أ ف ب):
تأهل برشلونة الى نصف نهائي كأس إسبانيا لكرة القدم بفوزه 1 - 0 على ضيفه ريال سوسييداد أمس بهدف الفرنسي عثمان ديمبيلي.
ولعب النادي الباسكي بعشرة لاعبين منذ الدقيقة 40 إثر طرد مباشر لبرايس منديس بعد أن دهس على قدم سيرجيو بوسكيتس.
واستفاد برشلونة في يوم عيد ميلاد مدربه تشافي هرنانديس الـ43، من النقص العددي مع انطلاق الشوط الثاني وسجل ديمبيلي هدف المباراة الوحيد بعدما توغل الى داخل المنطقة عن الجهة اليمنى وسدد كرة جميلة في الزاوية الضيقة القريبة (52).
وأحكم النادي الكاتالوني، حامل الرقم القياسي في عدد ألقاب المسابقة (31)، آخرها 2021، سيطرته على المباراة من دون أن ينجح في مضاعفة تقدمه.
وأنقذ الحارس الالماني مارك-أندريه تير شتيغن برشلونة من اللجوء الى التمديد بعد أن قام بتصد هائل في الدقيقة الثالثة من الوقت بدل الضائع لتسديدة البديل جون أندر أولاساغاتي.
لم يرتق سوسييداد الذي افتقد الى صانع الالعاب دافيد سيلفا وميكيل ميرينو للاصابة، الى المستوى الذي مكنه من احتلال المركز الثالث في الدوري هذا الموسم وحقق سلسلة من سبعة انتصارات تواليًا في كل المسابقات، قبل أن ينهيها برشلونة الاربعاء.
وبقي برشلونة على الطريق الصحيح نحو ثاني ألقابه في عهد تشافي، بعدما ظفر أخيرًا بالكأس السوبر الإسبانية على حساب ريال مدريد 1-3 في العاصمة السعودية الرياض في وقت سابق من الشهر.

كروس ومودريتش مهمّان جدًا للريال حسب أنشيلوتي

مدريد/ (أ ف ب):
قال المدرب الإيطالي لنادي ريال مدريد ثاني الدوري الإسباني لكرة القدم كارلو أنشيلوتي أمس إن لاعبي خط الوسط المخضرمين الكرواتي لوكا مودريتش والألماني توني كروس ما زالا يلعبان دورًا رئيسيًا في تشكيلة النادي الملكي، رغم استبعاده لهما نهاية الأسبوع الماضي.
وفاز ريال مدريد على أتلتيك بلباو -2صفر الأحد وجلس الثنائي مودريتش وكروس على دكة البدلاء، حيث دفع أنشيلوتي بالفرنسي إدواردو كامافينغا وداني سيبايوس مكانهما، قبل أن يشركهما في الدقائق الأخيرة التي شهدت تسجيل الألماني للهدف الثاني.
ويواجه مودريتش (37 عامًا) وكروس (33 عامًا) اللذان ينتهي عقدهما في نهاية الموسم، منافسة شديدة هذا الموسم، حيث أكد أنشيلوتي أن ريال مدريد يمر بمرحلة انتقالية.
وقال أنشيلوتي للصحافيين قبل استضافة الجار أتلتيكو مدريد في ربع نهائي كأس الملك اليوم "إنهما محترفان ويفهمان ما يعنيه هذا النادي".
وأضاف "إنهما يعرفان جودة التشكيلة التي نملكها ولا أعتقد أنني مضطر لشرح أي شيء. لقد تحدثنا منذ بداية الموسم حول هذا الموضوع، إنها لحظة انتقالية ويجب على الجميع فهمها، اللاعبون الشباب والمخضرمون".
وانضم مودريتش إلى ريال مدريد في 2012، وكروس في 2014 وشكلا معًا جزءًا أساسيًا من نجاحات الفريق.
فازا بثلاثة ألقاب في الدوري الإسباني وأربعة في مسابقة دوري أبطال أوروبا معًا، من بين ألقاب أخرى.
شكلا حتى هذا الموسم خط وسط مذهل مع البرازيلي كازيميرو، لكن الأخير انتقل إلى مانشستر يونايتد الإنكليزي أواخر الصيف الماضي، حيث شغل الفرنسي أوريليان تشواميني مركزه هذا الموسم.
وقال أنشيلوتي إنه على الرغم من استبعاد مودريتش وكروس من مواجهة أتلتيك، فإنهما سيظلان يلعبان دورًا أساسيًا في ريال مدريد.
وأضاف "بالطبع يمكنهم اللعب معًا، إنهما يتألقان هذا الموسم وكانا أساسيين، وسيظلان كذلك".
واعترف أنشيلوتي بأن أحد خياراته في خط الوسط الدولي الأوروغوياني فيدي فالفيردي، لم ينجح في استعادة أفضل مستوياته التي ظهر بها قبل كأس العالم.
قدم الأوروغوياني أداءً مذهلاً في النصف الأول من الموسم لكنه حاليا يكافح من أجل العودة إلى تلك المستويات المرتفعة.
وقال أنشيلوتي: "إنه ليس في أفضل مستوياته، إنه يتحسن، إنه يتطور ولكن ليس كما كان الحال في النصف الأول من الموسم، أعتقد أن هذا طبيعي بالنظر إلى كأس العالم".
وأضاف "علينا التحلي بالصبر. نحن لا نطلب منه تسجيل الأهداف، نحن نطلب منه أن يتألق دفاعًا وهجومًا، وعندما يعود إلى أفضل حالاته، سيسجل مرة أخرى".

تورام يحلم بانتقال نجله "ماركوس" إلى برشلونة

برشلونة/ وكالات:
أكد الدولي الفرنسي السابق ليليان تورام حلمه برؤية ابنه "ماركوس" مهاجم بوروسيا مونشنغلادباخ، مع نادي برشلونة الإسباني، اعتبارًا من الموسم الكروي القادم -2022 23.
ويعتبر ليليان تورام المكلف الجديد بأعمال ابنه، وقد سبق له أن تقمّص ألوان برشلونة، بين عامي 2006 و2008.
وقال تورام الأب في تصريحات لـ"راديو كاتالونيا 1" عن حقيقة انتقال ابنه إلى برشلونة خلال فترة الانتقالات الصيفية القادمة: "أريد الأفضل لأولادي.. بالنسبة لي أن يلعب "ماركوس" لبرشلونة سيكون حلمًا، لكن الأهم هو أن يواصل التطور".
وينتهي عقد ماركوس تورام مع فريقه الألماني مع نهاية الموسم الحالي، في 30 يونيو/ حزيران المقبل، وبالتالي، يحق للدولي الفرنسي الذي شارك مع منتخب بلاده في نهائيات كأس العالم قطر 2022 التفاوض والاتفاق المبدئي مع أي نادٍ آخر.
وأضاف الدولي الفرنسي السابق: "شيئًا فشيئًا عاد الفريق إلى كونه رائعًا مرةً أخرى، وهذا يُسعدني، من أجل برشلونة وتشافي"، وتابع مشيدًا بمواطنه عثمان ديمبيلي: "هو لاعب لا يُصدَّق، قادر على القيام بأشياء رائعة.. لا يوجد الكثير من اللاعبين مثله".
وتطرق تورام إلى الحديث عن العنصرية في ملاعب كرة القدم، حيث قال: "لن يكون من السهل القضاء على العنصرية.. عندما يتحدث عنها للناس، عليك أن تجعلهم يرون حتمية حدوث التغيير (الوضع)؛ لكن هناك الكثير من الناس الذين لا يرغبون في القيام بذلك".
وعانى تورام نفسه من العنصرية في ملاعب كرة القدم، لكنه واضح جدًا بخصوص أسوأ عنصرية يعاني منها أولئك البعيدون عن أضواء وسائل الإعلام -حسب وصفه-، وأضح: "لا يمكنهم التحدث عن ذلك، يتم إسكات العنصرية في المجتمع، من ناحية أخرى، عندما يحدث ذلك على أرض الملعب، يكون له تأثير أكبر بكثير".

صالحميدجيتش ينتقد غنابري لحضور أسبوع الموضة في باريس

ميونيخ/ (أ ف ب):
انتقد المدير الرياضي في نادي بايرن ميونيخ الألماني المهاجم الدولي سيرج غنابري بسبب تصرفه "الهاوي" بعد حضوره أسبوع الموضة في باريس خلال يوم راحة، معتبرا ان لقب الدوري على المحك بعد تعادلين متتاليين للفريق البافاري.
وسافر غنابري إلى باريس بعد تعادل بايرن خارج أرضه ضد لايبزيغ 1-1 الجمعة، ونشر صوراً من رحلته على مواقع التواصل الاجتماعي.
وردّ مدير النادي البوسني حسن صالحميدجيتش بعد التعادل الثاني توالياً على أرض كولن 1-1 أول أمس والذي استُبدل خلاله غنابري بين الشوطين في ما اعتبره المدرب يوليان ناغلسمان رغبة في منح الفريق "نسمة هواء نقية".
اعتبر صالحميدجيتش ان المهاجم الدولي ليس مركزاً بما يكفي "هذا تصرف هاو، وهذا بالضبط ما لا يفعله بايرن ميونيخ، المرح في مكان ما عندما تحصل على يوم راحة"، ملمحاً إلى إمكانية توجيه عقوبات لمهاجم أرسنال الإنجليزي السابق.
تابع لاعب الوسط السابق "يوم الاجازة مخصص للراحة حتى تتمكّن من الردّ بقوة في المباراة التالية. سنتحدث عن ذلك الأربعاء. بالطبع هناك ضرورة للتحدث".
وكان غنابري (27 عاماً) محط انتقادات في وسال الإعلام الألمانية. قال مدربه ناغلسمان انه لم ينتهك القوانين لكنه بحاجة "لتقديم الأجوبة (على الانتقادات) في ارض الملعب".

كأس السوبر السعودي

الامتحان الأول لرونالدو مع النصر أمام الاتحاد

الرياض/ (أ ف ب):

يخوض النجم البرتغالي المخضرم كريستيانو رونالدو اختباره الجدي الأول مع النصر السعودي منذ قدومه الشهر الماضي بصفقة خيالية، عندما يلاقي الاتحاد اليوم في نصف نهائي الكأس السوبر السعودية في كرة القدم، فيما يتواجه الهلال مع الفيحاء في نصف النهائي الثاني.

وكان النصر خرج فائزاً في الظهور الرسمي الأول لأفضل لاعب في العالم خمس مرات، الاحد أمام الاتفاق بهدف وحيد، ما أبقاه في صدارة الدوري السعودي بفارق نقطة عن غريمه الهلال الذي لعب مباراة أكثر.

ويشارك الهلال في الكأس السوبر بصفته بطلا للدوري الموسم الماضي، والفيحاء بطلا لكأس الملك، بينما يشارك الاتحاد كوصيف للدوري، مع النصر ثالث الدوري بدلا من وصيف الكأس (الهلال).

ويملك الهلال ثلاثة ألقاب في المسابقة، مقابل اثنين للنصر ولقب لكل من الفتح والشباب والأهلي.

وكان نظام الكأس السوبر في السنوات الماضية عبارة عن مباراة واحدة تجمع بطلي الدوري والكأس، لكن بنظامها الجديد تسير على خطى مسابقة الكأس السوبر الإسبانية التي احتضنتها السعودية أخيراً بمشاركة أربعة أندية وتوّج برشلونة بلقبها.

التقى النصر والاتحاد هذا الموسم في الدوري المحلي، وانتهت المباراة التي شهدت طرد لاعب من كل فريق بالتعادل السلبي، علماً ان الاتحاد فاز الموسم الماضي ذهاباً وإياباً (1-3 و0-3).

أما النصر، فيتربع على الصدارة وتأهل لربع نهائي كأس الملك، ولهذا سيرمي كل فريق بكل ثقله من أجل حسم بطاقة النهائي لصالحه، وكل منهما مؤهل لذلك في ظل وجود كم كبير من العناصر المميزة في الفريقين.

• الهلال لتجنب مفاجأة جديدة من الفيحاء

وتسبق هذه المواجهة مباراة الهلال حامل اللقب مع الفيحاء على استاد الأمير فيصل بن فهد، مع أفضلية على الورق للأول، خصوصاً في ظل حلول منافسه في المركز الثالث عشر في الدوري مع 4 انتصارات في 14 مباراة، لكن الأخير حقق انتصاراً تاريخياً بركلات الترجيح على الهلال في نهائي كأس الملك في أيار/مايو الماضي.

وخرج الهلال فائزاً بهدفين نظيفين عندما التقيا في آب/أغسطس الماضي في الدوري.

ورغم البداية المتعثرة للفيحاء في دوري هذا الموسم، إلا أنه نجح في استعادة توازنه في الفترة الأخيرة، قبل أن يخسر مباراته الأخيرة أمام الاتحاد بثلاثية.

سان جيرمان يقدم عرضه الأول لضم ريان شرقي

باريس/ وكالات:

قالت صحيفة ليكيب الفرنسية، أمس، إن إدارة نادي باريس سان جيرمان المنافس في الدوري الفرنسي مهتمة بالتعاقد مع ريان شرقي لاعب الوسط الهجومي لمواطنه أولمبيك ليون خلال فترة الانتقالات الشتوية الحالية.

وأضافت الصحيفة أن باريس سان جيرمان قدّم عرضًا أولًا إلى ليون من أجل شرقي البالغ من العمر 19 عامًا، خصوصًا أنه الهدف الأول للفريق من أجل تعويض رحيل الإسباني بابلو سارابيا إلى وولفرهامبتون الإنجليزي.

ولم يخفِ البرتغالي لويس كامبوس المدير الرياضي لنادي باريس سان جيرمان محاولات التعاقد مع ريّان شرقي معتبرًا أن وصول شرقي سيكون مهمًا جدًا لإدارة باريس سان جيرمان".

واعترف كامبوس في الوقت ذاته أن مسألة التعاقد مع شرقي ستكون معقدة في ظل إصرار إدارة ناديه على التمسك بخدماته بعدما قدم أداءً رائعًا في الموسم الحالي.

من جانبه علق جان-ميشال أولاس، رئيس نادي ليون، على اهتمام سان جيرمان بخدمات شرقي بالقول: "ريان هو ابن النادي وجزء من المشروع، رؤيته محط اهتمام أندية كبيرة أمر طبيعي ويجعلنا فخورين أيضًا بأكاديميتنا، ولكن وجوده معنا أهم من أي أمر آخر".

وفي أغسطس/ آب الماضي مدّد نادي ليون عقد ريان شرقي المولود في مدينة ليون لأب فرنسي وأم جزائرية حتى عام 2024، حيث ترعرع في صفوف النادي منذ عمر السابعة عام 2010.

ومنذ بداياته الاحترافية في موسم 2019-2018، شارك اللاعب الدولي مع فريق الشباب لنادي ليون في 65 مباراة (منها 50 في الدوري الفرنسي) مسجلًا 9 أهداف (منها هدف في الدوري).

سيميوني يقترح إلغاء الشوطين الإضافيين بكأس إسبانيا

مدريد/ (أ ف ب):

يعتقد المدرب الأرجنتيني لنادي أتلتيكو مدريد الإسباني دييغو سيميوني أن مباريات الكأس يجب أن تذهب مباشرة إلى ركلات الترجيح في حال تعادل الفرق في الوقت الأصلي، دون اللجوء إلى الشوطين الإضافيين.

وتفرض غالبية بطولات خروج المغلوب في الوقت الحالي اللجوء إلى شوطين إضافيين لمدة 30 دقيقة في حال التعادل قبل الاحتكام الى ركلات الترجيح في حال استمراره لتحديد المتأهل أو البطل.

وقال سيميوني في مؤتمر صحافي أمس قبل مواجهة جاره مضيف ريال مدريد في ربع نهائي مسابقة الكأس "إنه موقف (ركلات الترجيح) في المباراة يجب أن نذهب إليه مباشرة وألا نذهب لوقت إضافي على ما أعتقد".

وأضاف "هناك بالفعل الكثير من وقت اللعب".

وشهدت مباراتا نصف نهائي الكأس السوبر الإسبانية اللتان أقيمتا في السعودية مطلع الشهر الحالي، اللجوء إلى الشوطين الإضافيين ثم ركلات الترجيح لتحديد المتأهلين إلى المباراة النهائية، حيث تغلب ريال مدريد وبرشلونة على فالنسيا وريال بيتيس على التوالي.

وكان مدرب ريال بيتيس التشيلي مانويل بيليغريني اشتكى من اضطرار فريقه الى لعب وقت إضافي، وقال "مع الوتيرة العالية التي تُلعب بها (المباريات) الآن، لا ينبغي أن يكون هناك وقت إضافي".

وأضاف "بالنظر إلى السرعة التي نلعب بها اليوم، فإننا نطلب الكثير من اللاعبين عندما نرغمهم على خوض الاشواط الاضافية".

أرتيتا: المنافسة لن تفسد صداقتي مع غواردیولا

لندن/ وكالات:

قال مدرب آرسنال ميكل أرتيتا، امس إن المنافسة المحتدمة على لقب الدوري الإنجليزي الممتاز لكرة القدم مع مانشستر سيتي هذا الموسم لن تؤثر على صداقته مع مدرب سيتي بيب غواردیولا.

وعمل أرتيتا، وهو لاعب وسط سابق، مساعداً لغواردیولا في سيتي بين عامي 2016 و2019 قبل أن يتولى زمام الأمور في آرسنال مدرباً خلفاً لأوناي إيمري.

ويتصدر آرسنال الترتيب برصيد 50 نقطة من 19 مباراة، بفارق خمس نقاط أمام سيتي صاحب المركز الثاني والذي لعب 20 مباراة، ويتواجه الفريقان في ملعب الاتحاد في الدور الرابع من كأس الاتحاد بعد غد الجمعة.

وبسؤاله عن شعوره بشأن التنافس مع غواردیولا في الدوري وكأس الاتحاد، قال أرتيتا: "دائماً ما كنت آمل أن يحدث هذا يوماً ما وقد حدث هذا الموسم".

وقال: "بالطبع لن يغير علاقة الصداقة، ومدى أهميته (غواردیولا) في حياتي وأهميته في مهنتي".

وأضاف: "كلانا يريد الفوز والدفاع عن مصالح نادينا على أكمل وجه، دائماً ما كان الوضع بهذه الصورة منذ البداية".

واعتبر أرتيتا، الذي قاد آرسنال للفوز بكأس الاتحاد موسم 2020-2019 أن الفوز بمباراة الجمعة، سيمنح فريقه دفعة معنوية كبيرة.

وقال: "بطريقة ما ستحدد موسمنا.. نعم لأننا إذا فزنا يوم الجمعة، سنتقدم إلى الدور المقبل على العكس منهم".

وأضاف: "إنها بطولة مهمة جداً بالنسبة لنا والفوز سيحدد هذه اللحظة بالتأكيد، كما أنها ستمنحنا فرصة لمحاولة المضي قدماً والفوز باللقب".

وتابع: "إنه اختبار كبير أمام أفضل فريق في العالم في رأيي، أتطلع له، سيخبرنا بالكثير عن مستوانا".

مودريتش يرفض عرض النصر السعودي

مدريد/ وكالات:

أكدت صحيفة "ماركا" الإسبانية، عزم الكرواتي المخضرم لوكا مودريتش لاعب خط وسط ريال مدريد الإسباني، رفض العرض المقدم من نادي النصر السعودي الذي يسعى إلى الظفر بخدماته الموسم المقبل.

وقالت الصحيفة الشهيرة، إن مودريتش البالغ من العمر 37 عاماً، تلقى عرضاً مغرياً من الناحية المالية من نادي النصر السعودي، لكن النجم الكرواتي المخضرم لا يرغب في الانتقال للعب في المملكة العربية السعودية الموسم المقبل، ويخطط مودريتش لاستكمال مسيرته مع ريال مدريد.

وسبق لنادي النصر السعودي التعاقد مع البرتغالي المخضرم كريستيانو رونالدو في صفقة صدمت العالم، من خلال قيمة مالية تصل -وفقاً لتقارير متعددة- إلى 200 مليون يورو.

ولعب مودريتش مع ريال مدريد 459 مباراة، أحرز خلالها 36 هدفاً، مع تقديم 73 تمريرة حاسمة، إلى جانب خوض 162 مباراة دولية مع المنتخب الكرواتي، محرزاً 23 هدفاً وسط قيادته الكروات‌يين لنهائي مونديال روسيا 2018 والمركز الثالث في مونديال قطر 2022.

كلاتنبيرغ يستقيل والاتحاد المصري يقبل

القاهرة/ وكالات:

قرر مجلس إدارة الاتحاد المصري لكرة القدم في اجتماعه الطارئ أمس، قبول استقالة مارك كلاتنبيرغ وتكليف الشؤون القانونية بالاتحاد باتخاذ الاجراءات اللازمة لحفظ حقوق الاتحاد وما يترتب على الاستقالة طبقاً لبنود العقد المبرم.

كما قرر مجلس إدارة الإتحاد حسب الحساب الرسمي للاتحاد المصري للكرة على فيس بوك، سرعة التفاوض مع خبير تحكيم أجنبي للعمل كرئيس للجنة الحكام ومطور لمنظومة التحكيم.

وكان الإنجليزي مارك كلاتنبيرغ تقدم باستقالته من منصبه أمس وغادر إلى بلاده.

بدورها نقلت صحيفة "الوطن" المصرية نقل عن مصدر داخل لجنة الحكام الرئيسية بالاتحاد المصري لكرة القدم، قوله إن مارك كلاتنبرغ غاضب بسبب تدخّل بعض مسؤولي اتحاد الكرة في عمله، عن طريق فرض بعض الحكام لمباريات محددة في الدوري، وهو ما رفضه رئيس لجنة الحكام، وكان ضمن أسباب سفره، وعدم تعيين حكام الجولة الـ15 من عمر بطولة الدوري.

وأضاف المصدر: "مارك كلاتنبرغ طالب مسؤولي الاتحاد المصري لكرة القدم بإيقاف بعض المسؤولين في الأندية، ممن يهاجمون الحكام بعد كل مباراة، وهو الأمر الذي لم يحدث".

ريال مدريد يوضح موقفه من تذاكر مباراته أمام أتلتيكو مدريد

مدريد/ وكالات:

نفى ريال مدريد عبر بيانٍ رسمي صحة الأنباء التي تتحدث عن حرمان جماهير أتلتيكو مدريد منً دخول ملعب سانتياغو برنابيو، مؤكدًا أنه منح منافسه في ربع نهائي كأس إسبانيا نفس عدد التذاكر التي حصل عليها مشجعو "الميرينغي" في ديربي الدوري الإسباني على ملعب "سيفيتاس ميتروبوليتانو"، والبالغ 334 تذكرة.

وقال النادي الملكي في بيانه الرسمي: "ريال مدريد لم يمنع مطلقًا المشجعين الذين يرتدون قمصان الفريق المنافس من دخول ملعب سانتياغو برنابيو. هكذا كان الحال دائماً، وسيظل كذلك".

وأوضح الريال سبب منحه 334 تذكرة إلى أتلتيكو مدريد لحضور ديربي كأس الملك على الرغم من وجود طلب أكبر على الحضور من جانب الروخي بلانكوس، قائلًا: "عدد التذاكر المخصصة لأتلتيكو هو نفسه الذي يتلقاها ريال مدريد عند زيارته للميتروبوليتانو، بما يتسق مع ما تم الاتفاق عليه بين الكيانين في إطار العلاقة غير العادية بيننا".

رؤساء جامعات إسرائيلية يحـــذرون من مقاطعـــة أكـــاديمية وهجرة العقول

الناصرة/ فلسطين:

حذر رؤساء جامعات إسرائيلية، من أن مقترحات حكومة الاحتلال الفاشية لنظام القضاء التي يطلق عليها "خطة الإصلاح القضائي" ستؤدي إلى "أضرار قاتلة" للمؤسسات التعليمية.

وقال رؤساء الجامعات في بيان صحفي: إن "هذه المقترحات من شأنها أن تؤدي إلى هروب الأدمغة، وتردد أعضاء هيئة التدريس في الانضمام إلى الجامعات الإسرائيلية، كما أن طلاب البحث، وطلاب ما بعد الدكتوراة والزملاء الدوليين لن يأتوا إلى (إسرائيل)، وسيكون وصولنا إلى صناديق الأبحاث الدولية محدودًا، ولن تتعاون الجامعات الأجنبية مع الأكاديميين الإسرائيليين".

وحثوا "الحكومة على عدم التسرع في إجراء تغييرات ضخمة على النظام القضائي، دون مناقشة عامة واسعة بشأن العواقب الأمنية والاقتصادية والاجتماعية لمثل هذه التعديلات".

ووفق خطة "الإصلاح القضائي"، يقترح وزير القضاء الإسرائيلي ياريف ليفين؛ "تقييد قدرة المحكمة العليا على إلغاء القوانين والقرارات الحكومية، مع بند تجاوز، الذي يمكّن الكنيست (البرلمان) من إعادة تشريع القوانين الملغاة بأغلبية 61 عضوًا".

كما تتضمن المقترحات منح الحكومة سيطرة كاملة على اختيار القضاة، ومنع المحكمة من استخدام اختبار "المعقولية" للحكم على التشريعات والقرارات الحكومية، والسماح للوزراء بتعيين مستشاريهم القانونيين، بدلًا من الحصول على مستشارين يعملون تحت إشراف وزارة القضاء.

يذكر أن آلاف الطلاب الإسرائيليين نظموا الأسبوع الماضي، في أكثر من 12 حرمًا جامعيًا وكليّة "إضرابًا منسقًا"، لمدة ساعة واحدة، ضد الخطط الحكومية.

الشرطة تكرّم مفاصل العمل الشرَطي في خان يونس

خان يونس/ فلسطين:

كرّمت قيادة شرطة محافظة خان يونس، أمس، مفاصل العمل الشرطي في محافظة خان يونس، وذلك تقديرًا على جهودهم التي بذلوها في عام 2022م.

جاء ذلك في حفل نظمته شرطة محافظة خان يونس، حضره المدير العام للشرطة اللواء محمود صلاح، ومساعده لشؤون المحافظات العميد جمال الديب، ومدير شرطة محافظة خان يونس العميد علي القدرة، ومدراء أجهزة وزارة الداخلية في المحافظة.

وأكد صلاح أن الشرطة بجميع مراكزها وإداراتها تسعى بكل جد واجتهاد إلى الحفاظ على الجبهة الداخلية، واحترام سيادة القانون، وخدمة المواطنين، وضمان سرعة الاستجابة لخدمتهم.

وأوضح أن المؤسسة الشرطية تعمل وفق إطار القانون الفلسطيني، مُشدداً على ألا أحد فوق القانون، سواء من المؤسسة الشرطية أو المواطنين.

من جهته، قال القدرة: إن جهاز الشرطة يبذل جهداً كبيراً في سبيل الحفاظ على السلم المجتمعي، والسكينة العامة، وضمان حصول المواطنين على احتياجاتهم دون ازدحام أو تعطيل.

وأشاد بالجهود المبذولة من جميع مدراء وضباط وأفراد مراكز وإدارات شرطة خان يونس، عبر أدائهم مهامهم في العام المنصرم.

ولفت القدرة إلى أن هذا التميز جاء نتيجة لتظافر الجهود من جميع إدارات وأقسام الشرطة في المحافظة.

واختُتم الحفل بتكريم العاملين في جهاز الشرطة من مدراء مراكز، وإدارات شرطة خان يونس، بالإضافة إلى رؤساء أقسام التنفيذ والتحقيق والنظارة، وعدد من الضباط الميدانين بالدوريات المركزية وقوات التدخل.

شاب ينقل بضاعته من الكرات والألعاب لبيعها في السوق بغزة أمس (أ ف ب)

وزارة شؤون المرأة تطلق جائزة "امرأة فلسطين" لعام 2023

غزة/ فلسطين:

أطلقت وزارة شؤون المرأة الفلسطينية، أمس، جائزة "امرأة فلسطين" لعام 2023م، وذلك في موسمها الثامن على التوالي، وسيُعلَن عن الفائزات بالجائزة الرمزية في حفل تكريم سنوي على شرف يوم المرأة العالمي.

وتضمن الإعلان مشاركة المرأة في الجائزة من داخل فلسطين وخارجها، في مجالات "الإنتاج المعرفي، والتطوع والمبادرة، وريادة الأعمال، والفنون والأدب"، فضلًا عن اهتمام الجائزة بالمجالات المتعلقة بـ(المناخ، والطاقة، والبيئة، والمياه).

وأوضحت الوزارة أن التسجيل للجائزة يبدأ من تاريخ 25 يناير 2023 وينتهي بتاريخ 25 فبراير من العام نفسه، حيث أرفقت في إعلانها على موقعها الإلكتروني ومنصاتها رابطاً موحداً دعت الراغبات في المشاركة إلى التسجيل من خلاله.

وذكرت الوزارة أن الجائزة "تأتي إيماناً بدور المرأة الفلسطينية الفعال في النهوض بالوطن، حيث تنظم لهذا الغرض فعالية سنوية لتكريم سيدة فلسطينية أحدثت أثراً واضحاً في مسيرة تنمية المجتمع الفلسطيني وتعزيز صموده، إضافة إلى تكريم فلسطينيات متميزات في مجالات عديدة تكريماً وتقديراً للمرأة الفلسطينية المُلهِمة".

افتتـــاح معـــرض القدس للكتاب بمركز يبوس الثقافي

القدس المحتلة/ فلسطين:

انطلقت، أمس، فعاليات معرض القدس للكتاب، الذي ينظمه مركز يبوس الثقافي بالقدس، الممول من وكالة بيت مال القدس الشريف – المملكة المغربية.

وتتواصل الفعاليات مدة عشرة أيام، تزامنًا مع احتفال الوكالة باليوبيل الفضي بمرور 25 عاما على هيكلتها وانطلاق عملها عام 1998.

وقالت نائبة مديرة المركز مورين كوبا إن المعرض فرصة لتشجيع كل الأجيال على قراءة الكتب، وشكرت وكالة بيت مال القدس على دعمها للمعرض.

من جهته، أعرب منسق وكالة بيت مال القدس إسماعيل الرملي في كلمته عن سعادته للمشاركة في افتتاح معرض الكتاب في مركز يبوس، بصفته أحد عناوين الثقافة في القدس.

وأشار إلى أن الوكالة تحتفل في هذه الأيام بمرور 25 عامًا على تأسيسها، وفي هذه اللحظات يوجد وفد من رجال ونساء القدس في المملكة المغربية، ومشاريع الوكالة تهم قطاعات مختلفة، هي التعليم والصحة والثقافة والمساعدة الاجتماعية لخدمة أهالي القدس والمرابطين فيها.

وشدد على أن الوكالة تولي أهمية كبيرة لتلبية احتياجات المؤسسات المقدسية الصامدة.

واستهلت فعاليات المعرض بأمسية شارك فيها وائل أبو عرفة، حيث ألقى قصائد شعرية من إصداراته الجديدة والقديمة.

ويحتوي المعرض على أكثر من 900 عنوان كتاب، للصغار والكبار، وروايات، وقصص، وشعر، ودراسات، إضافة إلى برنامج غني بالفعاليات المتنوعة مليئة بالثقافة والقراءة، كما يشمل أعمال فنية.

سودوكو SU-DO-KU

				6		3	1	8
		9				5		
6		2			1			
	2		8				7	
	9				4		6	
			5			1		4
		3				8		
9	4	8		3				

هذه الشبكة مكوّنة من 9 مربعات كبيرة، وكل مربع صغير مقسّم إلى 9 خانات صغيرة.
ضع الأرقام من 1 إلى 9 ضمن الخانات بحيث لا يتكرر الرقم في كل مربع كبير وفي كل خط أفقي أو عمودي.

حل سودوكو اليوم

9	4	8	1	3	7	6	5	2
5	1	3	2	4	6	8	9	7
2	6	7	5	8	9	1	3	4
8	9	5	7	1	4	2	6	3
4	7	1	6	2	3	9	8	5
3	2	6	8	9	5	4	7	1
6	8	2	3	5	1	7	4	9
1	3	9	4	7	8	5	2	6
7	5	4	9	6	2	3	1	8

كلمات متقاطعة

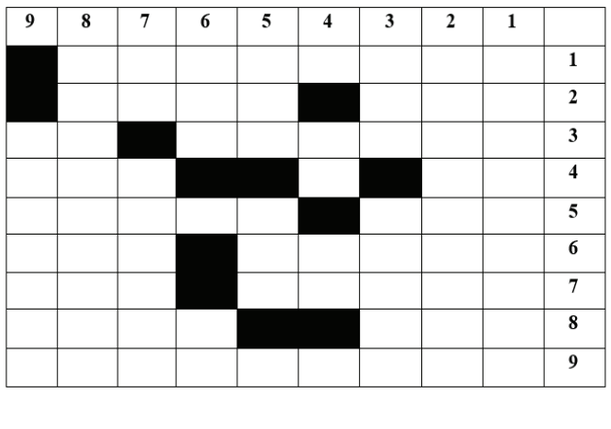

العمودي:
1 - يحرك القارب + نبات يستخرج منه السكر
2 - علا + حرف + سورة قرآنية
3 - من أجزاء اليد – عقل + ثلاثة ارباع يرسل
4 - للتعريف +ثلثا كبر
5 - من عناصر مياه البحر تداوى به الجروح – شعب
6 - ضرب برجله معكوسة – من الخضراوات معكوسة
7 -متشابهان – مبغض + للنداء معكوسة
8 -سجن كان رمز للظلم والطغيان في فرنسا + حرف
9 -حرف نصب + حلال + ة

الأفقي:
1 - مدينة فرنسية
2 - أداة تنبيه – نائب أو مفوض عن غيره
3 - مختلفان + ترك – للاستدراك
4 - للتضجر – فعل ماضي ناقص
5 - من أقسام الكلام في اللغة – للتفسير + يحمله كل شخص
6 - حرف + لا يتكلم - نظم
7 - الاسم الأول لصحابية جليلة – ضمير للغائبة + حرف -8 من فروع الرياضيات – سلاح مبعثرة
9 -إمارة عربية

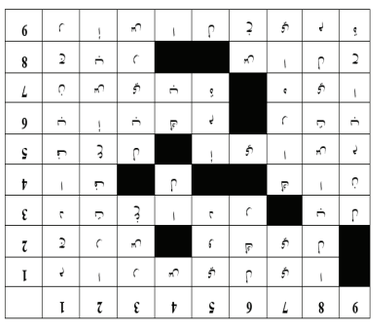

حل كلمات متقاطعة اليوم

الكلمة الضائعة

إعداد/ وفاء المهتدي

ما يقابل شهر يوليو من الشهور السريانية يتكون من 4 أحرف

ر	ج	ب	ك	ا	ن	و	ز	ن	ذ
أ	ش	ر	م	ا	ر	س	ا	ي	و
م	غ	و	م	ش	هـ	ر	ل	ن	ا
أ	ح	س	ا	ض	ط	ل	ث	ا	ل
ك	م	ر	ط	ل	ا	ع	ا	ي	ق
ت	أ	ب	م	س	و	ن	ن	ر	ع
و	ن	و	ف	م	ب	ر	ي	ص	د
ب	ذ	و	ا	ل	ح	ج	ة	ف	ة
ر	و	ر	ي	ا	ر	ب	ف	ر	ت
ت	ش	ر	ي	ن	ا	ل	أ	و	ل

ذو القعدة – تشرين الأول – كانون الثاني – أغسطس - أكتوبر – يناير – فبراير – مارس – ذو الحجة – صفر – محرم – نوفمبر – رمضان – رجب – آب – شوال – شهر – طل – و – ع

حل الكلمة الضائعة

تموز

أقرت جملة قرارات في جلستها الأسبوعية

"العمل الحكومي" تدعو إلى تمكين المواطنين من ممارسة حقهم الانتخابي

غزة/ فلسطين:

دعت لجنة متابعة العمل الحكومي إلى السعي الجاد وتهيئة الظروف لتمكين أبناء شعبنا من ممارسة حقهم الانتخابي الديمقراطي الطبيعي في مراحله: التشريعية، والرئاسية، والمجلس الوطني، والمجالس المحلية.

جاء ذلك أمس في الجلسة الأسبوعية للجنة المتابعة، التي أقرت خلالها جملة قرارات، مستحضرةً ذكرى إجراء الانتخابات التشريعية لكونها محطة ديمقراطية في تاريخ شعبنا.

وتوقفت أمام انتهاكات حكومة الاحتلال الإسرائيلي المتطرفة في "الخان الأحمر" وتهديدها بهدم منازل في مناطق عدة بالقدس والضفة الغربية المحتلتين، داعية المجتمع الدولي للجم هذه الممارسات العدوانية المدانة، ووقف هذه الاعتداءات على شعبنا.

وأدانت جريمة حرق نسخة من المصحف الشريف في السويد على يد أحد المتطرفين، رافضة السلوك العنصري المتطرف، وطالبت باتخاذ خطوات جدية لمنع مثل هذه التصرفات المرفوضة التي تؤجج العداء بين أصحاب الأديان المختلفة.

وقررت متابعة العمل الحكومي تمديد قرار صرف مبلغ شهري بقيمة ١٠٠ ألف شيقل عبر وزارة التنمية الاجتماعية مساعدات للشرائح المهمشة والضعيفة، وإيفاد خمسة منتسبين من وزارة الداخلية والأمن الوطني للالتحاق بدبلوم تخصصي في الدفاع المدني في دولة قطر الشقيقة، وصرف مبلغ مالي لتطوير مقر مكتب وزارة الخارجية.

كما أقرت تشكيل لجنة حكومية خاصة لمراجعة عقود إيجار أراضي المحررات، وإطلاق المرحلة الثالثة من برنامج "صمود" للتشغيل المؤقت للخريجين والعمال، وتوفير خدمة تصوير الأشعة "سي تي" لصالح المستشفى الأوروبي عاجلًا، واعتماد النظام الأساسي لبنك الوقف الفلسطيني، كشركة غير ربحية مسجلة بوزارة الاقتصاد وإعفائه من الرسوم ومصاريف التأسيس كافة.

حماس: المناورات الإسرائيلية الأمريكية عدوان على المنطقة

غزة-الناصرة/ فلسطين:

أكدت حركة المقاومة الإسلامية حماس، أمس، أن تنفيذ جيش الاحتلال الإسرائيلي لمناورات عسكرية مع الجيش الأمريكي تندرج ضمن عنوان "التحضير لعدوان على دول في المنطقة".

وقال الناطق باسم "حماس" حازم قاسم في تصريح صحفي: "إن المناورات تؤكد من جديد الشراكة الكاملة للولايات المتحدة مع الاحتلال في العدوان على شعبنا وأمتنا وكل المنطقة".

وأضاف: "إن كل مسارات التطبيع وتبادل الزيارات ما بين الكيان الصهيوني وبعض دول المنطقة، لا تخدم إلا المشروع الصهيوني التوسعي المدعوم أمريكيًا".

وقال رئيس وزراء حكومة المستوطنين الفاشية بنيامين نتنياهو، أمس: إن المناورة العسكرية الضخمة تسلط الضوء على الشراكة الإستراتيجية بين (إسرائيل) والولايات المتحدة.

تفقد نتنياهو ورفقة وزير جيش الاحتلال يوآف غالانت، مناورة "سنديان البازلت" التي انطلقت في كيان الاحتلال يوم الاثنين، مع القيادة المركزية للجيش الأمريكي، وفق مكتب نتنياهو على تويتر.

وعدَّ نتنياهو أن "التمرين يسلط الضوء على الشراكة الإستراتيجية التي لا جدال فيها بين (إسرائيل) والولايات المتحدة، و(تمثل) خطوة أخرى في بناء القوة العسكرية الإسرائيلية"، وفق تعبيره.

وبالرغم من هذه الشراكة، أضاف أن "(إسرائيل) ستدافع عن نفسها دائمًا بمفردها، لكنها بالطبع ترحب بالتعاون المكثف مع حليفنا العظيم (الولايات المتحدة)".

وانضم قرابة 6400 جندي أمريكي إلى 1100 جندي إسرائيلي في المناورات التي تشارك فيها أكثر من 140 طائرة، منها قاذفات "بي52-" النووية، وطائرات "إف-35"، و12 قطعة بحرية وراجمات صواريخ وغيرها.

وقالت القيادة المركزية الأمريكية في بيان: إن المناورات التي تستمر حتى غد الجمعة، "انطلقت لتعزيز استعداد قوات البلدين، والمساهمة في دعم أمن المنطقة"، بحسب تعبيرها.

ونقل البيان عن قائد القيادة المركزية الأمريكية، مايكل كوريلا، قوله: "إن التمرين المشترك مع (إسرائيل) يؤكد التزام واشنطن تجاه منطقة الشرق الأوسط".

الاحتلال يمدد اعتقال المرابطة هنادي الحلواني

الناصرة/ فلسطين:

مددت محكمة الاحتلال المركزية، أمس، توقيف المرابطة المقدسية هنادي الحلواني حتى غد الجمعة، بزعم استكمال التحقيق.

وقال المحامي حمزة قطينة: إن شرطة الاحتلال قدمت أمس استئنافًا على قرار الإفراج الصادر عن محكمة الصلح غربي القدس المحتلة بحق المرابطة حلواني.

وأضاف في تصريح صحفي، أن قضاة المحكمة المركزية وافقوا على الاستئناف ضد قرار الإفراج عن الحلواني، ومددوا توقيفها حتى الغد.

وكانت مخابرات الاحتلال اعتقلت الحلواني فجر أول من أمس من منزلها بوادي الجوز، بعد تفتيشه وتخريب محتوياته، واقتادتها إلى مركز القشلة بالبلدة القديمة، ثم مددت توقيفها 24 ساعة.

البرغوثي تدعو لتعزيز الحراك الشعبي الرافض للاعتقال السياسي

رام الله/ فلسطين:

دعت الناشطة فادية البرغوثي إلى تعزيز الحراك الشعبي الرافض للاعتقالات السياسية في الضفة الغربية، مشيرة إلى أهمية تشكيل حاضنة شعبية قوية رافضة لممارسات السلطة التعسفية.

وقالت البرغوثي في تصريح صحفي: إن "الاعتقال السياسي لا يخدم إلا الاحتلال الصهيوني"، منبهة إلى أن أجهزة أمن السلطة تنتهج سياسة "الباب الدوار" بحق شعبنا ومقاوميه.

وشددت على ضرورة أن تدرك السلطة أن ممارساتها الإجرامية أفقدتها ثقة الشعب الفلسطيني، مضيفة أن "شعبنا ماضٍ في نضاله حتى استعادة حقوقه العادلة".

ولفتت البرغوثي إلى أن ممارسات السلطة بحق الشعب الفلسطيني تساهم أيضاً في تفكيك وحدة شعبنا، مطالبة الفصائل الفلسطينية باتخاذ خطوات عملية تجاه ما يحدث من السلطة بحق أبناء شعبنا.

نقابة المحامين تنقل اعتصاماتها إلى مدن الضفة في الأيام القادمة

الخليل-غزة/ محمد أبو شحمة:

أكدت نقابة المحامين الفلسطينيين في الضفة الغربية أنها تتجه خلال الأيام القادمة لنقل خطواتها الاحتجاجية إلى داخل المدن؛ رفضًا لقرارات حكومة رام الله إلغاء نظام السندات العدلية، بهدف تجفيف مصادر دخل صناديقها.

وأوضح أمين سر النقابة، داود درعاوي، لصحيفة "فلسطين"، أن نقل الخطوات الاحتجاجية إلى داخل مدن الضفة الغربية يهدف إلى إشراك المواطن بهذه المعركة الاحتجاجية التي تمسه هو كما النقابة.

وذكر درعاوي أن المواطن مطالب بالتحرك إلى جانب النقابة، والوقوف في وجه القرارات الصادرة عن حكومة محمد اشتية، بفرض رسوم باهظة على معاملات التقاضي في المحاكم عدا عن سحبها السندات العدلية من النقابة أيضا.

وأشار إلى أن السلطة التنفيذية بدأت بالانتقام من نقابة المحامين بعد نجاحها في وقف قرارات بقانون التي صدرت عن رئيس السلطة محمود عباس في أغسطس/ آب الماضي.

ولفت إلى أن الهدف من سحب السندات العدلية لنقابة المحامين، هو تجفيف إيرادات النقابة وإخضاع قراراتها للسلطة التنفيذية، مبينًا أن الإيرادات انخفضت بنسبة 67% منذ إصدار القرار.

ونبه درعاوي إلى أن النقابة لم تعد قادرة على إيفاء بالتزاماتها تجاه موظفيها والمحامين، بعد سحب السندات العدلية.

ونظمت نقابة المحامين، أمس، اعتصاما أمام محكمة بداية الخليل جنوبي الضفة الغربية المحتلة، بدءاً من الساعة الثامنة صباحًا وحتى الساعة الثالثة مساءً، وذلك ضمن خطواتها الاحتجاجية.

وكانت النقابة قد نجحت في أغسطس/ آب في إجبار رئيس السلطة على إلغاء (4 قرارات بقانون) تتعلق بالحريات العامة، بعد 40 يومًا من الاحتجاجات النقابية.

وطبّقت المحاكم في 24 نوفمبر/ تشرين الثاني الماضي قرار حكومة اشتية برفع رسوم المحاكم، لتصل من 10 دنانير إلى 200 دينار في بعض القضايا والملفات، وأخرى قد تصل إلى 2500 دينار أمام محاكم البداية.

وعادت النقابة في 11 يناير/ كانون الثاني الجاري، للبدء بخطوات احتجاجية بعد فشل الحوارات، وتنصل حكومة اشتية من التفاهمات الموقعة معها مسبقًا، وكذلك تجميد المشاركة وإلغاء أي تفاهمات مع الحكومة بخصوص تأطير المساعدة القانونية.

«الداخلية» تنفي منع انعقاد مؤتمر لنقابة الصحفيين بغزة

غزة/ فلسطين:

نفت وزارة الداخلية والأمن الوطني في قطاع غزة، أمس، منع انعقاد مؤتمر لنقابة الصحفيين الفلسطينيين، داعيًة إياها إلى الاعتذار الفوري عن بيان لها مجافٍ للحقيقة.

وقال المتحدث باسم الوزارة إياد البزم في تصريح صحفي وصل "فلسطين" نسخة عنه: "إننا نستغرب إصدار نقابة الصحفيين بيانًا تزعم فيه عرقلة وزارة الداخلية عقد مؤتمر للنقابة يوم الأحد القادم". وأضاف: إن بيان النقابة جاء "على الرغم من أننا أبلغنا ممثل النقابة في غزة مسبقاً بأننا جاهزون لتوفير كل التسهيلات اللازمة لذلك".

ودعا البزم نقابة الصحفيين إلى الاعتذار الفوري عن هذا البيان المجافي للحقيقة، مؤكدًا أنه لا مانع من عقد المؤتمر في موعده. والاثنين الماضي، عقدت نقابة الصحفيين لقاء تفاعليًا لمناقشة التعديلات على النظام الداخلي المعدل عام 2012 في جامعة الأزهر بمدينة غزة، وهو يقوض صحة البيان الصادر عن النقابة برام الله بشأن فرض قيود مزعومة على عقد المؤتمر في غزة الأحد المقبل.

وكان المدير العام للهيئة المستقلة لحقوق الإنسان عمار دويك، كشف عن أن الهيئة اقترحت على نقابة الصحفيين عقد مؤتمر استثنائي لإقرار نظام نقابي داخلي تجري على أساسه الانتخابات.

وأوضح دويك لوكالة "صفا" المحلية، أول من أمس، أن الهيئة وجدت تعددًا في أنظمة النقابة، وأنه من غير الواضح ما النظام النهائي المقر، واقتُرح الدعوة إلى عقد مؤتمر استثنائي حسب النظام الداخلي لعام 2010، لإقرار نظام داخلي يتفق عليه، وتجري الانتخابات على أساسه.

وأكد دويك أن الهيئة تشارك كمراقب في كل ما يتعلق بدمقرطة نقابة الصحفيين، داعيًا إلى دمقرطة أي جسم نقابي، وأن تكون جميع الأجسام النقابية تمثيلية منتخبة ديمقراطيًا. وشدد على إجراء انتخابات نقابية تشاركية تشارك فيها جميع الكتل الصحفية دون إقصاء، وأن تُجرى في الضفة الغربية وقطاع غزة في وقت واحد، وتفرز نقابة فلسطينية موحدة تكون منتخبة.

استشهاد فتى وشاب ...

نقله إلى مركز عناتا الطبي، حيث طارده الجنود إلى المقر الطبي قبل أن يحتجزوا جثمانه.

وأعلنت قوى وفعاليات

مخيم شعفاط الإضراب الشامل في المخيم ثلاثة أيام حدادًا على روحه.

وفي ساعات المساء، أصيب شابان بالرصاص، في مواجهات عنيفة اندلعت في عدة أحياء بمدينة القدس المحتلة.

وأفادت مصادر محلية أن شُبانًا تصدوا بالمفرقعات النارية لاقتحام قوات الاحتلال لحي عين اللوزة في بلدة سلوان، في حين أطلق جنود الاحتلال الرصاص وقنابل الغاز المسيل للدموع والصوت صوبهم.

وأشارت المصادر إلى إصابة شابين بالرصاص ونُقلا إلى المستشفى، إذ وصفت إصابتهما ما بين متوسطة وخطيرة. كما اعتدت وحدة خاصة من شرطة الاحتلال بالضرب على شاب في شارع العين بالبلدة قبل أن تعتقله. وبالتزامن، شهدت بلدات صور باهر والطور والعيسوية، مواجهات عنيفة عقب الإعلان عن استشهاد الفتى "محمد علي"، إذ استهدف الشبان منازل المستوطنين بالزجاجات الحارقة في "الطور".

وقبل ظهر أمس، دارت مواجهات بين عشرات الشبان الفلسطينيين وقوات الاحتلال عقب اقتحامها مخيم شعفاط، لهدم أجزاء من منزل عائلة الشهيد عدي التميمي بالمخيم.

واقتحمت قوات كبيرة ضاحية السلام بعناتا وحاصرت منزل عائلة الشهيد التميمي، وباشرت بهدم جدرانه الداخلية يدويًا.

و"عدي التميمي" منفذ عملية قتل مجندة إسرائيلية وإصابة حارس أمن آخر بجروح بليغة بإطلاق نار عند حاجز شعفاط العسكري، مساء 8 تشرين أول/ أكتوبر الماضي.

والتحق الفتى "محمد علي" بالشاب عارف عبد الناصر عارف لحلوح (20 عامًا)، الذي قتله جنود الاحتلال في وقت سابق أمس قرب مستوطنة "كدوميم" شرقي مدينة قلقيلية.

وقالت وزارة الصحة: إن الشاب عارف عبد الناصر عارف لحلوح (20 عامًا)، قضى بعد إطلاق جنود الاحتلال النار عليه قرب مدينة قلقيلية بالضفة الغربية.

وأفادت مصادر محلية، بأن جنود الاحتلال المتمركزين عند أحد الحواجز العسكرية قرب مدخل مستوطنة "كدوميم" شرق قلقيلية، استهدفوا الشاب "لحلوح" بالرصاص. وذكر الناطق بلسان جيش الاحتلال، أن الجنود أطلقوا النار عليه بزعم محاولته تنفيذ عملية طعن بسكين على شارع 55 قرب مستوطنة "كدوميم".

واعتقلت قوات الاحتلال عبد الناصر لحلوح والد الشهيد عارف على حاجز الجلمة شمال شرق جنين، في أثناء عودته من أراضي الـ48 عقب الإعلان عن استشهاد نجله.

وقتلت قوات الاحتلال بالرصاص 20 فلسطينيًا منهم 5 أطفال، منذ بداية عام 2023، بحسب وزارة الصحة.

من جانب آخر، أصيب عشرات المواطنين منهم طالبات مدارس، أمس، بالاختناق بالغاز المسيل للدموع، أطلقه جيش الاحتلال الإسرائيلي في مواجهات اندلعت في بلدة بيت أمر شمال الخليل جنوبي الضفة الغربية.

وأغلقت قوات الاحتلال البوابة الحديدية المقامة على مدخل البلدة، ومنعت مرور جنازة مواطنة، واعتلت أسطح بعض المنازل في منطقة عصيدة.

وذكرت مصادر محلية أن قوات الاحتلال أطلقت قنابل الغاز السام المسيل للدموع تجاه طالبات مدرسة زهرة المدائن الأساسية في أثناء خروجهن من المدرسة، ما أدى إلى إصابة العشرات منهنَّ بالاختناق، واندلعت في إثرها مواجهات مع المواطنين.

دعوات لصدّ مسيرة ...

وذكرت مصادر مقدسية أن عناصر الاحتلال اقتحموا المسجد الأقصى وغرف الصلاة فيه، ضمن دوريات استخباراتية وأمنية لم يتضح الغرض منها. وشهدت البلدة القديمة في القدس وأبواب المسجد الأقصى قبل أيام مسيرة استفزازية تخللها رقصات وطقوس تلمودية ورفع أعلام الاحتلال.

وأقدم مستوطنون على التبول، ومسح قذاراتهم في جدران منطقة باب العمود على مرأى من جنود الاحتلال.

ومع تصاعد انتهاكات المستوطنين في القدس المحتلة، حذرت شخصيات مقدسية من ارتكاب المزيد من الطقوس التلمودية داخل المسجد الأقصى المبارك.

ونبَّه الباحث في شؤون القدس زياد الحموري إلى أن الاحتلال يسعى لإدخال الشمعدان إلى باحات المسجد الأقصى. وقال الحموري في تصريح صحفي: إن الاحتلال يهدف إلى بناء الهيكل المزعوم في المسجد الأقصى، وتهجير المقدسيين وإبعادهم عن مدينة القدس.

وأشار إلى أن السياسة الإجرامية لدى حكومة الاحتلال ما تزال قائمة بحق المسجد الأقصى في تحد كبير للمقدسات الإسلامية.

وتعمد جنود الاحتلال في الأيام الماضية اقتحام المصلى القبلي في المسجد الأقصى، تزامنًا مع اقتحام المستوطنين لساحات المسجد.

ونفذ المستوطنون طقوسَ الانبطاح داخل الأقصى، ورفعوا أعلام الاحتلال في ساحات المسجد.

تتمة مقال ماذا بعد ...

فإن منطق الأسرى يقول: إن مقاومة الاحتلال غير مقترنة باتفاقية، وبقاء الاحتلال بحد ذاته، تجاوز للاتفاقيات، ومحرض على فعل المقاومة، وهذا ما جاء في رسالة الأسرى الأردنيون، الذين قالوا: نحن ناضلنا من أجل حرية وكرامة هذه الأمة، عملاً بنصوص القانون الدولي، فكل ما فعلناه يقع تحت غطاء مقاومة المحتل، الذي أجازته كل القوانين الدولية، ونؤكد أننا أسرى حرب، ولسنا مجرمين كما يعاملنا الاحتلال.

الأسرى الأردنيون في السجون الإسرائيلية موزعون على عدة سجون، تبدأ من سجن نفحة، وحتى ريمون، وهداريم، وجلبوع، والنقب، وإيشل، ومجدو، وهذا يشير إلى أن العدو الإسرائيلي يتعمد تفريق السجناء الأردنيين عن بعضهم بعضًا، وعدم السماح لهم بالوجود في سجن واحد، بهدف تقطيع أواصر الترابط بينهم.

الأسرى الأردنيون يواجهون المصير نفسه الذي يواجهه الأسرى الفلسطينيون والعرب، وجميعهم يحذر من تطبيق قانون إعدام الأسرى، الذي يهدد حياة تسعة أسرى أردنيين، كما يهدد حياة المئات من الأسرى الفلسطينيين المحكومين بالسجن المؤبد.

ملاحظة: الأسرى الفلسطينيون قد تشملهم اتفاقية تبادل الأسرى بين المقاومة الفلسطينية والعدو الإسرائيلي، وسيُستثنى الأسرى الأردنيون، فالعدو لن يسمح برفع أسهم المقاومة لدى الأمة، ولن يفرط بورقة ضاغطة على الحكومة الأردنية.

فقد هوية	أعلن أنا المواطن / محمد عبدالله احمد عوض عوض عن فقد هويتي وتحمل الرقم 413335092 الرجاء ممن يجدها أن يسلمها لأقرب مركز شرطة وله جزيل الشكر	أعلن أنا المواطن / ادهم ناهض زكي الجعبري عن فقد هويتي وتحمل الرقم 412380651 الرجاء ممن يجدها أن يسلمها لأقرب مركز شرطة وله جزيل الشكر	أعلن أنا المواطن / نضال محمد رجب حماد الدحدوح عن فقد هويتي وتحمل الرقم 801544123 الرجاء ممن يجدها أن يسلمها لأقرب مركز شرطة وله جزيل الشكر
فقد هوية	أعلن أنا المواطن / رائد ابراهيم شعبان غانم عن فقد هويتي وتحمل الرقم 901298141 الرجاء ممن يجدها أن يسلمها لأقرب مركز شرطة وله جزيل الشكر	أعلن أنا المواطن / أيات سعد محمد طمبوه عن فقد هويتي وتحمل الرقم 402495451 الرجاء ممن يجدها أن يسلمها لأقرب مركز شرطة وله جزيل الشكر	
فقد هوية	أعلن أنا المواطن / رائد اسعود محمود الخطيب عن فقد هويتي وتحمل الرقم 800142929 الرجاء ممن يجدها أن يسلمها لأقرب مركز شرطة وله جزيل الشكر	أعلن أنا المواطن / اياد حاتم جاسر ابو سلطان عن فقد هويتي وتحمل الرقم 401657671 الرجاء ممن يجدها أن يسلمها لأقرب مركز شرطة وله جزيل الشكر	أعلن أنا المواطن / بشري نافذ الكرد عن فقد هويتي وتحمل الرقم 911444313 الرجاء ممن يجدها أن يسلمها لأقرب مركز شرطة وله جزيل الشكر
فقد هوية	أعلن أنا المواطن / محمد جمعه ابراهيم المسحال عن فقد هويتي وتحمل الرقم 801230178 الرجاء ممن يجدها أن يسلمها لأقرب مركز شرطة وله جزيل الشكر	أعلن أنا المواطن / همام أحمد ابراهيم بركة عن فقد هويتي وتحمل الرقم 802067702 الرجاء ممن يجدها أن يسلمها لأقرب مركز شرطة وله جزيل الشكر	
فقد هوية	أعلن أنا المواطن / رشا اسعد عبد الكريم مطر عن فقد هويتي وتحمل الرقم 803299197 الرجاء ممن يجدها أن يسلمها لأقرب مركز شرطة وله جزيل الشكر	أعلن أنا المواطن / عطية يوسف عطيه شمالي عن فقد هويتي وتحمل الرقم 801100199 الرجاء ممن يجدها أن يسلمها لأقرب مركز شرطة وله جزيل الشكر	أعلن أنا المواطن / أحمد إحسان حسن حمدونه عن فقد هويتي وتحمل الرقم 801335928 الرجاء ممن يجدها أن يسلمها لأقرب مركز شرطة وله جزيل الشكر
فقد هوية	أعلن أنا المواطن / ريما محمود محمد الرملاوي عن فقد هويتي وتحمل الرقم 901433624 الرجاء ممن يجدها أن يسلمها لأقرب مركز شرطة وله جزيل الشكر		
فقد هوية	أعلن أنا المواطن / راضي زكي سليم ابو ريده عن فقد هويتي وتحمل الرقم 975290131 الرجاء ممن يجدها أن يسلمها لأقرب مركز شرطة وله جزيل الشكر		

المباحث العامة تُنجز قضيتي سرقة مصـــاغ ذهبي

غزة/ فلسطين:

أنجزت المباحث العامة في محافظتي الوسطى، وخان يونس قضيتي سطو وسرقة مصاغ ذهبي، تعرض لها منزل ومحل لبيع المجوهرات، إذ بلغت القيمة الإجمالية للمسروقات 2150 دينارًا.

وأوضحت مباحث قسم دير البلح، أمس، أنها تلقت تفويضاً من النيابة العامة حول البحث والتحري في شكوى المواطنة (ه) من سكان مدينة دير البلح، والتي مفادها قيام مجهول بالسطو على منزلها وسرقة مصاغ ذهبي بقيمة 1500 دينار.

وأنجزت دائرة مباحث التموين – قسم الذهب بمحافظة خان يونس، قضية سرقة مصاغ ذهبي من التاجر (ع. ع)، والذي مفاده قيام امرأة مجهولة بسرقة 3 خواتم ذهب، بقيمة 650 دينارًا من داخل محله.

ولفتت المباحث العامة إلى أنها وفور تلقيها الشكاوى باشرت بإجراءات البحث والتحري، وصولاً إلى المشتبه بهما في القضيتين، وضبطت المسروقات، وأحالت ملف القضيتين إلى النيابة العامة، لاستكمال الإجراءات القانونية حسب الأصول.

إجراء 44 عملية زراعة قرنية في غزة منذ إطلاق البرنامج

غزة/ فلسطين:

أفاد مدير مستشفى العيون بمدينة غزة، د. ماجد حمادة، بأن البرنامج الوطني لزراعة القرنيات، أجرى 44 عملية منذ إطلاقه في أغسطس الماضي.

وكانت وزارة الصحة في غزة قد أطلقت البرنامج تحت شعار "ومن أحياها"، وحثت المواطنين على التبرع بقرنيات ذويهم المتوفين.

ووفق أرقام رسمية فإن هناك 300 تحويلة طبية من قطاع غزة للخارج لمن هم بحاجة لزراعة القرنيات.

انخفاض غير مسبوق في كتلة جليد جبال الألب ومدة بقائه

ميلانو/ وكالات:

كشفت دراسة حديثة نشرت في دورية "نيتشر كلايمت تشينغ"، عن انخفاض غير مسبوق في الغطاء الجليدي الحالي بجبال الألب في القرون الستة الماضية بسبب الاحتباس الحراري، حيث تمكن الباحثون الإيطاليون في هذه الدراسة لأول مرة من تقدير كتلة الجليد ومدة بقائها على الأرض، على المدى البعيد.

ويقول ماركو كارير، المؤلف المشارك للدراسة، والباحث في مجال الغابات في جامعة بادوا بإيطاليا في البيان الصحفي الصادر عن المعهد الإيطالي لعلوم الغلاف الجوي والمناخ إن "الجليد أصبح يأتي متأخرا أكثر فأكثر ويذوب بسرعة كبرى".

وقدرت الدراسة، تراجع الغطاء الجليدي الحالي في جبال الألب بمقدار 36 يوما مقارنة بـ"المتوسط طويل المدى"، وهو انخفاض مخيف وغير مسبوق لم يصل إلى هذا الحد على مدى القرون الستة الماضية.

وتسلط نتائج هذه الدراسة الضوء على الحاجة الملحة لتطوير إستراتيجيات التكيف لبعض القطاعات البيئية والاجتماعية والاقتصادية الأكثر حساسية في هذه المنطقة، كما ستسمح أيضا بتعديل بيانات الأرصاد الجوية.

ويؤثر الجليد بشكل كبير على مناخ الأرض وتوازن وتنظيم درجة الحرارة على سطحها، إضافة إلى ملء الأنهار والخزانات المائية في العديد من مناطق العالم بفعل ذوبان هذا الجليد.

ومساحة الأرض التي يغطيها الجليد تحافظ على متطلبات المياه البيئية والبشرية، حيث يعتمد المليارات من الناس حول العالم على هذه الموارد، باعتبارها مصدرا كبيرا للمياه، خاصة خلال المواسم الجافة والحارة.

ويشير الباحثون الإيطاليون في دراستهم إلى أن جبال الألب تعد أهم سلسلة جبال تزود دول أوروبا بالمياه، التي تصب في نهر الدانوب، والراين، والرون، وبو، حيث يتزايد الطلب على المياه للأغراض الزراعية والصناعية والمنزلية. ومن المعروف أن هذه الجبال معرضة لخطر أزمة المناخ الحالية، ومن المحتمل أن تواجه تغيرات جذرية في المستقبل مع تأثيرات متتالية.

وبحسب الباحثين، فإن التركيز على كتلة الجليد مهم، ولكن هناك مجموعة من العمليات البيئية والأنشطة الاجتماعية والاقتصادية المرتبطة مباشرة بمدة الغطاء الجليدي الشتوي، والتي تعتبر عاملا مهما تركز عليه دراستهم، على غرار تأثر السياحة الشتوية -والأنشطة الترفيهية ذات الصلة- سلبا بقلة كتلة الغطاء الجليدي وانخفاض مدة بقائه على الأرض.

وتوصلت هذه الدراسة الحديثة، إلى أنه وعلى مدار الـ50 عاما الماضية، انخفضت مدة الغطاء الجليدي في جبال الألب بنسبة 5.6 % لكل عقد، ومن ثم تراجعت المدة التي يظل فيها الجليد على الأرض بهذه النسبة.

يضاف إلى ذلك انخفاض سمك كتلة الجليد في جبال الألب بنسبة 8.4 % لكل عقد، خلال الفترة الممتدة ما بين 1971 و2019. وقد تمكن العلماء من الوصول إلى هذه النتائج وتحديد كتلة الجليد على مدى عدة عقود ماضية، بفضل دراسة حلقات الأشجار.

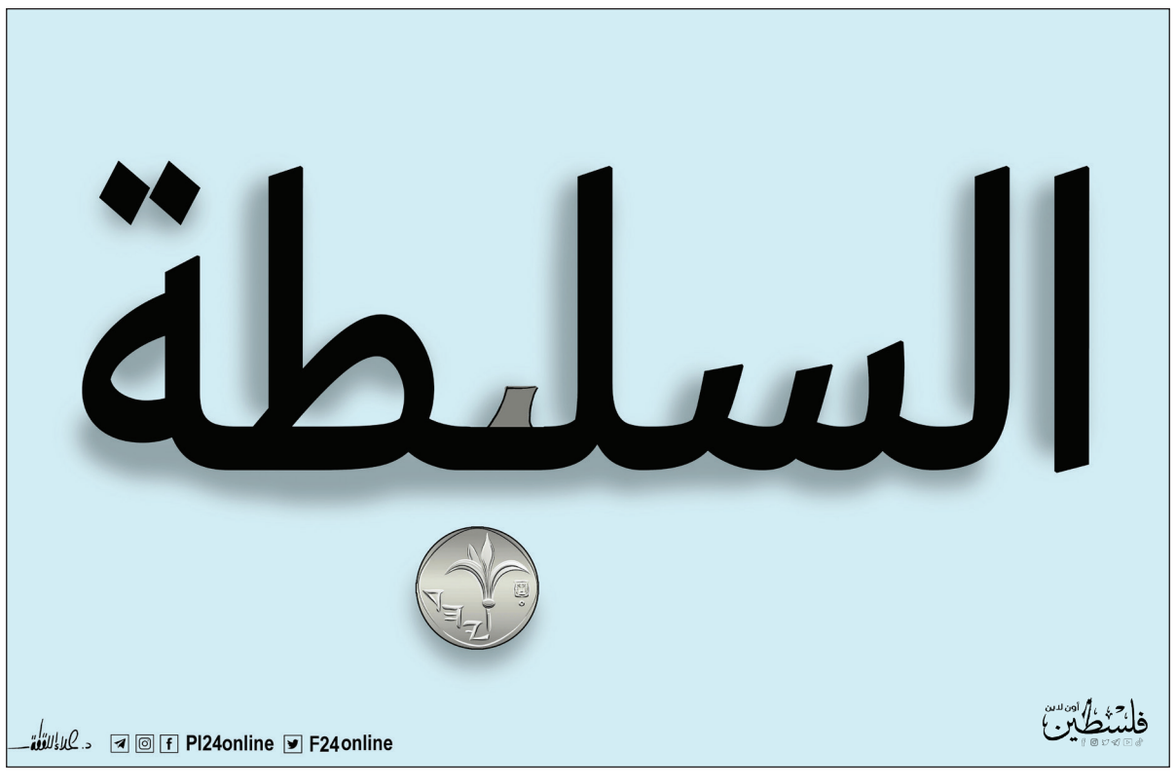

الأزهر يدعـــو إلى مقــاطعة المنتجات الهولندية والسويدية

القاهرة/ فلسطين:

طالب الأزهر الشريف الشعوب العربية والإسلامية بمقاطعة جميع المنتجات الهولندية والسويدية بجميع أنواعها، واتخاذ موقف قوي وموحد نصرة للقرآن الكريم.

جاء ذلك في بيان أصدره الأزهر الشريف أمس عبر منصاته، ردًّا على حرق متطرف سويدي نسخة من القرآن الكريم وتمزيق آخر هولندي وتدنيسه نسخةً أخرى من المصحف الشريف.

وأشار الأزهر في بيانه إلى أن المقاطعة "رد مناسب على حكومتي هاتين الدولتين في إساءتهما إلى مليار ونصف مليار مسلم، والتمادي في حماية الجرائم الدنيئة والبربرية تحت لافتة لا إنسانية ولا أخلاقية يسمونها (حرية التعبير)، والجدير بهم أن يسموها ديكتاتورية الفوضى، وسوء الأدب، والتسلط على شعوب راقية مرتبطة بالله وهداية السماء".

وشدد الأزهر على ضرورة التزام الشعوب العربية والإسلامية هذه المقاطعة، وتعريف أطفالهم وشبابهم ونسائهم بها، وأن يعلموا أن أي عزوف أو تقصير في هذا الأمر هو تخاذل صريح عن نصرة الدين الذي ارتضاه الله لهم.

كما أكد أن "هؤلاء المنحرفين لن يدركوا قيمة هذا الدين -الذي لا يعرفون عنه شيئًا ويستفزون المسلمين بالتطاول عليه- إلا حين يكونون وجهًا لوجه أمام ضرورات المادة والمال والاقتصاد التي لا يفهمون لغة غير لغتها، ولا يقدّسون أمرًا غير قوانين الوفرة والإنتاج والاستهلاك".

وكان السياسي السويدي الدنماركي المتطرف راسموس بالودان، قد أقدم السبت الماضي على حرق نسخة من المصحف الشريف بحماية مشددة من الشرطة قرب السفارة التركية في العاصمة ستوكهولم.

وفي اليوم التالي، مزّق زعيم جماعة "بيجيدا" المتطرفة في هولندا، إدوين واجنسفيلد، نسخة من القرآن الكريم ودنّسها أمام مبنى البرلمان، أمام أفراد الشرطة الهولندية.

وفي رد فعل شعبي، أطلق ناشطون حملة على مواقع التواصل لـ(#مقاطعة_المنتجات_السويدية) سرعان ما تبعتها حملة مشابهة لـ(#مقاطعة_المنتجات_الهولندية)، في حين يواصل وسم (#غضبة_ملیارية_على_حرق_المصحف) الصدارة في مصر ودول عربية وإسلامية عدة، وشاركت في الوسم شخصيات اعتبارية عديدة للتنديد بحرق المصحف.

ولم تُرضِ ردود الحكومة السويدية الشعوب الإسلاميَة، بل رأى بعضهم أن تصريحات المسؤولين السويديين دبلوماسية زائفة لإعلانها دعم الطرفين، المسلمين والمتطرفين، حيث تضامنت الحكومة مع المسلمين لكنها اعتبرت حرق بالودان للمصحف "حرية تعبير" يكفلها القانون.

كلـب يقتل رجلًا بإطلاق النار عليه في الولايات المتحـــدة

كانساس/ وكالات:

قالت الشرطة الأمريكية إن كلبا أطلق الرصاص وقتل رجلا خلال عطلة نهاية الأسبوع، بعد أن داس الحيوان عن طريق الخطأ على زناد سلاح بالمقعد الخلفي لشاحنة صغيرة.

وأصيب الضحية، الذي كان جالسا في مقعد الراكب الأمامي في الشاحنة، في ظهره بينما كان هو والحيوان الأليف في رحلة صيد يوم السبت، وفقا للشرطة في ولاية كانساس بوسط الولايات المتحدة.

وقال مكتب عمدة مقاطعة سومنر: "داس كلب مالك الشاحنة على البندقية، مما تسبب في إطلاق النار، وأصابت القذيفة الراكب الذي توفي متأثرا بجراحه في مكان الحادث".

وأضاف مكتب العمدة في بيان منفصل: "التحقيق جار، لكن التحقيق الأولي يظهر أنه حادث متعلق بالصيد".

ولم يذكر المسؤولون ما إذا كان الرجل البالغ من العمر 30 عاما الذي توفي هو صاحب الكلب.

طريقة أسترالية مبتكـرة لقتـــل بكتيريا الجروح

كانبرا/ وكالات:

طوّر فريق بحثي من جامعة جنوب أستراليا طريقة جديدة للقضاء على البكتيريا المقاومة للمضادات الحيوية، تعتمد على مكونات علاجية تم إعدادها بتكنولوجيا النانو، ثم يتم تنشيطها بالضوء.

ويمكن للعلاج الجديد، الذي تم الإعلان عنه الأحد بموقع الجامعة، القضاء على البكتيريا المقاومة للمضادات الحيوية الذهبية العنقودية والزائفة الزنجارية بمقدار 500 ألف ضعف و100 ألف ضعف على التوالي.

وتعد المكورات العنقودية الذهبية والزائفة الزنجارية، من بين أكثر الجراثيم المميتة في العالم، وعلى الصعيد العالمي، يموت نحو 1.27 مليون شخص نتيجة هذه البكتيريا المقاومة للمضادات الحيوية.

ويقول محمد عوض الباحث الرئيس في هذه الدراسة، إن العلاج بالضوء الجديد سيغير قواعد اللعبة لملايين الأشخاص في جميع أنحاء العالم، حيث توجد المكورات العنقودية الذهبية والزائفة الزنجارية، وكلتاهما من البكتيريا شديدة العدوى، بشكل شائع على الجروح، لكن إذا دخلتا في الدم، يمكن أن تؤديا إلى تعفن الدم أو الموت.

ويضيف: "المرضى في المستشفيات، خصوصاً الذين يعانون من الجروح أو القسطرة، أو أولئك الذين يستخدمون أجهزة التنفس الصناعي، لديهم مخاطر أكبر للإصابة بهذه البكتيريا، وبينما قد تساعد المضادات الحيوية، فقد أدى استخدامها المكثف إلى موجات من المقاومة الميكروبية، ما يجعلها غير فعالة في كثير من الأحيان".

ويوضح أن التقنية الديناميكية الضوئية تعمل بشكل مختلف، حيث تسخر طاقة الضوء لتوليد جزيئات الأكسجين عالية التفاعل التي تقضي على الخلايا الميكروبية وتقتل البكتيريا القاتلة، دون الإضرار بالخلايا البشرية.

واختبر الباحثون العلاج الضوئي الديناميكي المضاد للميكروبات على العدوى البكتيرية التي تسببها السلالات المقاومة للمضادات الحيوية من العنقوديات الذهبية والزائفة الزنجارية.

ويقول كليف برستيدج كبير الباحثين: إن "التكنولوجيا لها بعض المزايا الرئيسية على المضادات الحيوية التقليدية والعلاجات الخفيفة الأخرى، حيث يتم إنشاء العلاج الجديد بتكنولوجيا النانو في زيت يتم دهنه على الجرح كغسول، وعندما يتم تطبيق ضوء الليزر على المستحضر، فإنه يخلق أنواعاً من الأكسجين التفاعلي تعمل كبديل للمضادات الحيوية التقليدية".

أبـــعاد

أ.د. يوسف رزقة
yrizqa5@yahoo.com

اقتحـامـات لم تمنع الزيارة

نتنياهو يزور الأردن ويلتقي الملك عبد الله الثاني، الزيارة هي الأولى الخارجية لنتنياهو، والصحف العبرية كانت تقول إن زيارة نتنياهو الخارجية ستكون للإمارات، والإمارات اعتذرت وأجّلت الزيارة، والإعلام زعم أن التأجيل كان بسبب اقتحام بن غفير للمسجد الأقصى. هذا الزعم مرجوح، بدليل أن نتنياهو زار الأردن، لكونه صاحب الوصاية على المقدسات بحسب اتفاق الملك حسين مع رابين. لو كان اقتحام بن غفير معطلًا لزيارة، لتعطلت زيارة نتنياهو للأردن من باب أولى.

تأجلت الزيارة لأسباب خاصة إماراتية إسرائيلية، وليست لأسباب دينية تتعلق باقتحامات بن غفير التي ستتكرر لاحقًا مرات ومرات. ولكن لماذا زار نتنياهو الأردن؟ وما الذي ناقشه مع الملك؟ وهل حصل الأردن على تطمينات بإبقاء الوصاية الهاشمية دون منازع؟

أسئلة الزيارة عديدة، ولكن لا أظن أن منها ما تدعيه وسائل الإعلام أن (إسرائيل) تريد إدخال السعودية في مسألة رعاية المقدسات في القدس، لإضعاف دور الأردن، والحصول على حظوة عند السعودية تساعد على تطبيع العلاقات، لا أظن أنه ثمَّ منافسة بين الأردن والسعودية على رعاية المقدسات، فتاريخ السعودية لا يؤيد هذا احتمال.

الأردن قلق من سيموتريتش، وبن غفير، والاقتحامات المتكررة تحرج الأردن، وإن تعرض سفير الأردن في (إسرائيل) للمنع من دخول المسجد على يد ضابط إسرائيلي صغير فيه إهانة للوصاية الأردنية، ونتنياهو يريد تبديد بعض هذا القلق بزيارة ربما مهد لها مستشار الأمن القومي الأميركي (سوليفان) عند زيارته للمنطقة، ولا سيما وأن الأردن شريك لأميركا و(إسرائيل) في المناورات العسكرية التي جرت في المنطقة.

في اعتقادي أن الأردن حصل على بعض ما يريد، ولكن نتنياهو رجل موصوف بالكذب، لذا فهو لن يفي بوعوده في ظل شراكته مع بن غفير، ويبدو أن نتنياهو قد حصل على جلّ ما يريده ، ولا سيما في باب الضغط على السلطة الفلسطينية، وفي باب المساعدة الأردنية في تفعيل التطبيع، والشراكة مع الأردن ومع الغير أيضًا.

إن ما يحدث في الغرف المغلقة يكشفه التحليل أحيانًا، وتكشفه بشكل أفضل الأعمال والأفعال التي يجدر أن تكون قيد المتابعة.