# فلسطين
حارسة الحقيقة
FELESTEEN
يومية - سياسية - شاملة

الأربعاء 19 ربيع الثاني 1443هـ 24 نوفمبر/ تشرين الثاني 2021 Wednesday 24 November 2021
20070503
1 شيقل | العدد 5210 | 16 صفحة | WWW.FELESTEEN.PS


## صبري يطلق نداءً لشد الرحال إلى الأقصى والدفاع عنه

القدس المحتلة/ فلسطين:

أطلق خطيب المسجد الأقصى ورئيس الهيئة الإسلامية العليا في القدس الشيخ عكرمة صبري، نداءً لشد الرحال إلى الأقصى، لإعماره والدفاع عنه وصد أي إجراء متوقع من المستوطنين بحق المسجد. وقال صبري في بيان أمس: إن الاحتلال حوّل مدينة القدس إلى ثكنة عسكرية منذ الأحد الماضي، وصعّد من التضييق على الأهالي بشكل استفزازي. وأوضح أن الاحتلال شدد الحصار على المسجد الأقصى وشدد من عمليات التفتيش للمصلين، في الوقت الذي فتح المجال لليهود ليصولوا ويجولوا

15

رئيس دائرة شؤون اللاجئين في حماس د. محمد المدهون:

## اللاجئون جوهر قضية فلسطين واستهداف "أونروا" متعمد لتصفيتهما

غزة/ حاوره أدهم الشريف:

أكد رئيس دائرة شؤون اللاجئين في حركة حماس د. محمد المدهون، أن اللاجئين يمثلون جوهر القضية الفلسطينية، عادًّا أن استهداف وكالة غوث وتشغيل اللاجئين الفلسطينيين "أونروا"، "متعمد ويهدف إلى تصفية قضية اللاجئين والوكالة الأممية معًا". وقال المدهون

4

## المستوطنون يشرعون في إقامة بؤرة استيطانية على أراضي العوجا في أريحا

أريحا/ فلسطين:

شرعت آليات المستوطنين صباح أمس في إقامة بؤرة استيطانية على أراضي عين العوجا في محافظة أريحا بالضفة الغربية المحتلة. وأفادت مصادر محلية بأن مجموعة من المستوطنين اقتحموا أراضي قرية عين العوجا، وشرعوا في أعمال بناء استيطاني في المنطقة. وشهدت عين العوجا في السنوات الأخيرة جرائم هدم لممتلكات المواطنين،

3

أهاليها يناشدون لدعم صمودهم

## "راس كركر".. رأس حربة تقاوم زحف الاستيطان

رام الله/ فلسطين:

يصمم أهالي قرية راس كركر غرب رام الله بالضفة الغربية المحتلة، على عدم التفريط بأرض آبائهم وأجدادهم رغم إرهاب المستوطنين المسلحين والمدعومين بغطاء من قوات الاحتلال الإسرائيلي. ويؤكد الأهالي أن قريتهم تتعرض لممارسات متواصلة للاستيلاء على أراضيها،

3

## 26 نائبًا بالكونغرس يطالبون بالضغط على (إسرائيل) لمنع البناء شرقي القدس

الناصرة/ فلسطين:

طالب 26 عضوًا في الكونغرس الأمريكي، وزير خارجية بلادهم أنطوني بلينكن، بالضغط على الحكومة الإسرائيلية وإجبارها على وقف البناء الاستيطاني في المناطق المصنفة "A1" خارج "الخط الأخضر" (الأراضي المحتلة عام 1967). وقالت صحيفة "هآرتس" العبرية أمس: إن المشرعين

15

اعتقالات واقتحامات وتجريف أراضٍ في الضفة

# الاحتلال يهدم 3 بنايات سكنية ومنزلًا في القدس والخليل

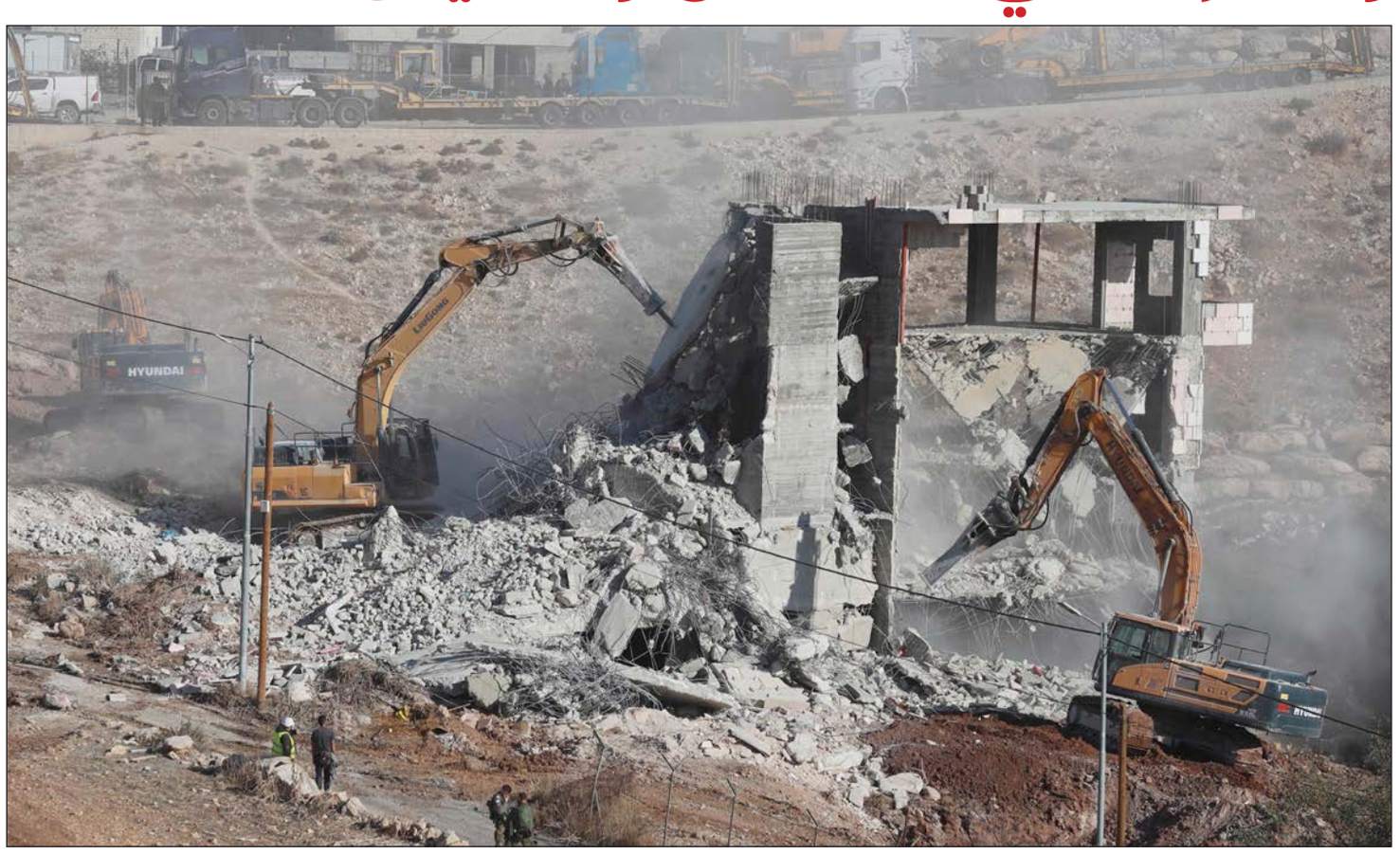

قوات الاحتلال تهدم ثلاثة مبانٍ في القدس المحتلة والضفة الغربية بزعم البناء بدون ترخيص (الأناضول)

القدس المحتلة/ محمد الأيوبي:

هدمت قوات الاحتلال الإسرائيلي، أمس، 3 بنايات سكنية ومنزلًا، في مناطق متفرقة من الضفة الغربية المحتلة بما فيها مدينة القدس المحتلة. وقالت مصادر محلية: إن قوة من جيش الاحتلال ترافقها جرافات كبيرة اقتحمت منطقة واد الحمص في بلدة صور باهر جنوبي القدس، وأغلقت المنطقة، وهدمت 3 بنايات سكنية وشردت سكانهم. وذكرت المصادر أن اثنتين من البنايات تقعان داخل الجدار الفاصل، ومكونتين من طابقين، تضمان 11 شقة، منها 4 مأهولة بالسكان تأوي 20 شخصًا، فيما تقع البناية الثالثة خارج الجدار، مكونة من 4 طوابق، وتحوي 8 شقق، بذريعة وجودها قرب الجدار. وأكدت أن تلك البنايات تقع في المناطق المصنفة "أ"، التابعة لسيادة السلطة في رام الله بالكامل، بالتالي فإن حكومة الاحتلال ليست مخولة

15

طلبة أردنيون يعلنون رفضها ويصفونها بـ"الخيانة"

## الأردن والإمارات والاحتلال يوقّعون اتفاقية مشروع مشترك للطاقة والمياه

عمان/ فلسطين-الأناضول:

وقّع الأردن والإمارات والاحتلال الإسرائيلي، أول من أمس، اتفاقية للدخول في عملية تفاوضية للبحث في جدوى مشروع مشترك للطاقة والمياه. وأعلنت وزارة المياه الأردنية في بيان أصدرته بوقت متأخر مساء الاثنين أن "إعلان النوايا" الذي تم توقيعه، يعني

4

إعلام عبري: وفد مغربي يُجري زيارة لدولة الاحتلال

## غانتس يزور المغرب وحملة ضد التطبيع ترفض زيارته وتصفه بـ"القاتل"

الناصرة-الرباط/ فلسطين:

انطلق وزير جيش الاحتلال الإسرائيلي بيني غانتس، مساء أمس، في زيارة إلى المملكة المغربية، هي الأولى من نوعها، تمتد ليومين. ومن المتوقع أن يوقّع غانتس مع عبد اللطيف لوديي، الوزير المنتدب المكلف بإدارة

4

بعنوان "المقاومة حق مشروع.. الاحتلال هو الإرهاب"

## المؤتمر الوطني: القرار البريطاني بحق حماس خطيئة سياسية وقانونية

غزة/ جمال غيث:

أكدت فصائل العمل الوطني والإسلامي، أن القرار البريطاني بتصنيف حركة المقاومة الإسلامية حماس "منظمة إرهابية"، جريمة حقيقية وخطيئة سياسية وقانونية وأخلاقية تقوم بها بريطانيا بعد جريمتها الأولى بإصدار وعد بلفور ثم احتلال فلسطين وتهيئة الظروف لقيام الكيان الاحتلالي.

وأعربت الفصائل، والمؤسسات الأهلية، ووجهاء ومخاتير، في اختتام المؤتمر الوطني الشعبي، الذي عقدته الفصائل، أمس، في مركز رشاد

2

## تواصل الإدانات المحلية والدولية لقرار بريطانيا بحق "حماس"

غزة/ فلسطين:

نظمت حركة الأحرار برفح وقفة استنكارية لتصريحات وزيرة الداخلية البريطانية (بريتي باتيل)، التي وصمت فيها حركة حماس بـ"الإرهاب". وكانت وزيرة الداخلية البريطانية أعلنت عزمها تقديم تعديل قانون للبرلمان البريطاني يعتبر حماس "تنظيما إرهابيا"، ويهدّد كل من يناصر الحركة بعقوبة السجن التي قد تصل إلى عشر سنوات. وقال أمين سر الإقليم مصطفى أبو السعود في كلمة له: إن هذا القرار ينسجم مع الرؤية الإسرائيلية القاضية بتشويه صورة المقاومة الفلسطينية في الغرب بعد النجاحات التي ما زالت تحققها حملات المقاطعة والدعم للقضية الفلسطينية، كما

2

فصائل العمل الوطني والإسلامي تنظم مؤتمرًا شعبيًّا رفضًا للقرار البريطاني (تصوير/ ياسر فتحي)

## مشعل يهنئ عائلتي الأسيرين الفسفوس والهريمي بانتصارهما على السجان

الدوحة/ فلسطين:

هاتف رئيس حركة المقاومة الإسلامية حماس في الخارج خالد مشعل عائلتي الأسيرين كايد الفسفوس وعياد الهريمي اللذين أنهيا إضرابهما عن الطعام بعد أكثر من 131 يومًا من الإضراب. وقال مشعل خلال اتصالين هاتفين منفصلين مع عائلتي الأسيرين: إنّ هذا الانتصار المبارك العظيم من هؤلاء الأبطال الميامين؛ هو انتصار للحركة الأسيرة في السجون، وهو انتصار نوعي وبطولي لفلسطين، ويُسجل بمداد من الذهب لشعبنا الصامد على أرضنا المباركة. وبارك مشعل لعوائل الأسرى انتصارهم

15

## وقفة في غزة احتفاء بانتصار الأسيرين الهريمي والفسفوس ودعمًا للمضربين

رام الله-غزة/ فلسطين-صفا:

شهدت مدينة غزة، أمس، وقفة تضامنية احتفاء بانتصار الأسيرين كايد الفسفوس وعياد الهريمي في معركة الأمعاء الخاوية، ودعما لزملائهم المضربين عن الطعام. وشارك في الوقفة عدد من المحررين وأهالي الأسرى والمتضامنين. وقال رئيس هيئة شؤون الأسرى والمحررين في غزة حسن قنيطة، خلال كلمة بالوقفة: إن هذا الانتصار يضاف إلى سجل انتصارات وإنجازات الحركة الوطنية الأسيرة في وجه السياسات العنصرية للاحتلال الإسرائيلي. وشدد قنيطة، خلال كلمته، على أن هذا الإنجاز هو بداية للنظر في

6

## منذ 20 عامًا.. والد الأسير "أبو مصطفى" في مقدمة فعاليات مساندة الأسرى

خان يونس/ محمد أبو شحمة:

على مدار 20 عامًا، لم يترك المسن أبو رامي أبو مصطفى (72 عامًا) والد الأسير رامي المعتقل في سجون الاحتلال الإسرائيلي فعاليةً لإسناد الأسرى إلا ويكون في مقدمة المشاركين، هاتفًا بالحرية بأعلى صوته لهم جميعا. في خيمة "الحرية"

6

### بعنوان "المقاومة حق مشروع.. الاحتلال هو الإرهاب"

# المؤتمر الوطني: القرار البريطاني بحق حماس خطيئة سياسية وقانونية

غزة/ جمال غيث:

أكدت فصائل العمل الوطني والإسلامي، أن القرار البريطاني بتصنيف حركة المقاومة الإسلامية حماس "منظمة إرهابية"، جريمة حقيقية وخطيئة سياسية وقانونية وأخلاقية تقوم بها بريطانيا بعد جريمتها الأولى بإصدار وعد بلفور ثم احتلال فلسطين وتهيئة الظروف لقيام الكيان الاحتلالي.

وأعربت الفصائل، والمؤسسات الأهلية، ووجهاء ومخاتير، في اختتام المؤتمر الوطني الشعبي، الذي عقدته الفصائل، أمس، في مركز رشاد الشوا الثقافي بمدينة غزة، والذي حمل عنوان: "المقاومة حق مشروع.. الاحتلال هو الإرهاب" عن رفضها واستنكارها قرار الحكومة البريطانية باعتبار حركة حماس "منظمة إرهابية" وعدوه بمنزلة إدانة وتجريم لكل الحركة الوطنية الفلسطينية ولتاريخ شعبنا في الكفاح ضد الاحتلال.

وأكدوا اصطفافهم الكامل مع حماس، التي هي جزء أصيل من النسيج الفلسطيني وأحد مكونات الحركة الوطنية الفلسطينية، معتبرين القرار يشكل دعمًا للاحتلال ومشروعه الاستيطاني بما يشكل مخالفة صريحة لكل قواعد القانون الدولي، ويحمل تشجيعًا للاحتلال لتصعيد عدوانه على شعبنا، وهو ما تتحمل بريطانيا مسؤوليته بعد هذا القرار، إضافة إلى ما يُمثله القرار من مخاطر كبيرة على السلم العالمي وعلى بريطانيا نفسها".

وحثت الفصائل جماهير الشعب الفلسطيني لتصعيد رفضهم القرار البريطاني، في كل ساحات وجوده عبر الفعاليات المختلفة، "لأن هذا القرار مدخل حقيقي لإدانة الكل الوطني وليس فقط حركة حماس"، داعين أحرار العالم والمتضامنين مع قضية شعبنا العادلة لإعلان استنكارهم القرار البريطاني والتحرك ضده شعبيًا وقانونيًا وسياسيًا.

ودعوا المؤسسات الإقليمية والدولية إلى إعلان رفضها القرار باعتباره يتناقض مع القوانين والقرارات الدولية، مطالبين الأحرار في العالم وأصدقاء شعبنا في بريطانيا والبرلمان إلى رفض قرار الحكومة وعدم تمريره ليصبح قانونًا، مشددين على أن شعبنا ومقاومته سيواصلون نضالهم المشروع لتحقيق أهداف شعبنا بالحرية والاستقلال وإقامة دولته الفلسطينية المستقلة وعاصمتها القدس.

### خانة عداء

وأكد عضو المكتب السياسي لحركة حماس زكريا أبو معمر، أن "قرار بريطانيا باعتبار حماس منظمة إرهابية لن يغير ولن يبدل من استراتيجية الحركة في مقاومة الاحتلال والإرهاب الصهيوني شيئًا".

واعتبر أبو معمر في كلمة له، أن القرار البريطاني، "رسالة لحماس مفادها أن وقوف الدول الاحتلالية في وجهنا لصالح عدونا الذي يحتل أرضنا يعني أننا في الجانب الصحيح من التاريخ"، مشدداً على استمرار حركته في مقاومتها، وأنها لن تخضع للاحتلال، ولن تستسلم للابتزاز، ولن تتراجع عن قضيتنا وحقوقنا.

وأوضح أن المملكة المتحدة وحكومتها تضع نفسها مجددًا في خانة العداء لشعبنا، بل تتصرف وكأنها لا تزال تحتل فلسطين، متجاهلة ما يترتب على هذا الاستعداء من مخاطر كبيرة ومتنوعة.

وطالب المملكة المتحدة بالاستدراك فورًا، ومعالجة جرائمها التاريخية، بالاعتذار عن وعد بلفور المشؤوم، والتراجع عن هذا القرار الخطِر وإسقاطه في البرلمان خلال التصويت المرتقب.

وحيّا شعبنا في القدس والشتات والداخل المحتل والضفة الغربية وقطاع غزة الذي عبر بوسائل عديدة ومتنوعة عن إدانته القرار البريطاني، ما كان له عظيم الأثر على مستويات عديدة في العالم.

وأعلن اتخاذ الحركة جملة من الإجراءات السياسية والقانونية على مختلف الأصعدة في الداخل والخارج، وقد بدأت منذ مساء الجمعة سلسلة من الاتصالات مع جهات رسمية وحزبية وأهلية في مختلف أنحاء العالم لوضع الجميع أمام مسؤولياته إزاء هذا القرار الخطِر بحق شعبنا.

وحثّ الدول الصديقة لشعبنا والمناصرة لقضيتنا الفلسطينية إلى القيام بدورها في الضغط على الحكومة البريطانية للتراجع فورًا عن قرارها، وعدم إيجاد المبرر لقوات الاحتلال لتصعيد عدوانها على شعبنا الأعزل.

وطالب البرلمان البريطاني والأحزاب والشخصيات المناصرة لقضيتنا وعموم الشعب البريطاني بممارسة الضغوط الداخلية لإجبار الحكومة على التراجع عن قرارها حماية للمصالح البريطانية، وحتى لا تزج الحكومة البريطانية بشعبها في مواجهة الشعب الفلسطيني والأمتين العربية والإسلامية وأحرار العالم.

### لُحمة وطنية

ووجه أبو معمر، التحية للفصائل الفلسطينية كافة، على مواقفها القوية الحاسمة في رفض المس بحماس وبالمقاومة الفلسطينية عمومًا، مبينًا أنها مواقف تؤكد لُحمة وطنية نوعية، واصطفافًا وطنيًا عريضًا أمام المخاطر.

وقال: إن "هذه المواقف تتطلب البناء عليها نحو الاجتماع وطنيًا على برنامج ورؤية واحدة، تجمع ولا تفرق، بما يحفظ مشروعنا الوطني ويحميه، ويوحد جهودنا ونضالنا أمام الاحتلال والاستيطان والتهويد، فلم يعد هناك أي مجال لاستمرار الوضع الراهن الذي يتيح للاحتلال المزيد من التغول والتوحش وسلب الحقوق".

ودعا أبو معمر إلى إصلاح شامل للنظام السياسي ومؤسساته على قاعدة الشراكة والتوافق، لافتًا إلى أن بريطانيا تأبى إلا الاستمرار في عدائها لشعبنا، "هذا العداء الممتد منذ أكثر من قرن مضى، وبدلاً من تصحيح الخطايا التاريخية، والاستجابة لمتطلبات القانون الدولي في حماية الشعوب تحت الاحتلال، تضيف بريطانيا لسجلها جريمة واستعداءً جديدًا لشعبنا، ظنًا منها أن شعبنا سيمرر هذه الجريمة".

وأضاف: "تظن بريطانيا وأمريكا والإرهاب هو استقدام هؤلاء الغاصبين ليعيثوا فسادًا في أرضنا وقدسنا".

جانب من المؤتمر بمدينة غزة أمس (تصوير/ ياسر فتحي)

**أبو معمر: حماس بدأت اتصالات دولية لوضع الجميع عند مسؤولياتهم**

**مزهر: القرار جزء من عدوان متواصل على شعبنا**

**عبد العاطي: القرار ينحاز للاحتلال ويخالف القانون الدولي**

### حركة أساسية

بدوره، اعتبر عضو المكتب السياسي للجبهة الشعبية لتحرير فلسطين جميل مزهر، إعلان بريطانيا حركة حماس "منظمة إرهابية" جزءًا من عدوان متواصل على شعبنا الفلسطيني.

وأكد مزهر، في كلمة له ممثلًا عن فصائل العمل الوطني والإسلامي، رفض الفصائل للقرار البريطاني، مشددًا على أن حماس جزء أصيل من الشعب الفلسطيني، وحركة وطنية أساسية للنظام السياسي الفلسطيني.

وذكر أن الرد على القرار البريطاني يتطلب فرض المقاومة على كل فلسطيني باعتبارها حقًا كفلته المواثيق والشرائع الدولية، مضيفًا: "واجب أحرار العالم كما أحرار أمتنا العربية دعم المقاومة بكل ما يمكن بالمال، والسلاح، والموقف، انتصارًا لفلسطين وعذاباتها"، داعيًا إياهم لأوسع سلسلة فعاليات وأنشطة متواصلة ضد بريطانيا وسفاراتها وقنصلياتها في العالم أجمع وداخل بريطانيا.

وأكمل مزهر: "لن يكون القرار البريطاني الحلقة الأخيرة، فالعدوان مستمر على شعبنا دعمًا وتسليحًا وتمويلًا لعصابات الإرهاب الصهيوني بشراكة علنية استعمارية منذ تأسيس الكيان الاحتلالي".

ورأى أن القرار جاء في إطار الشراكة مع الاحتلال من أجل كسر التضامن الشعبي الذي حققه شعبنا بحركاته المختلفة التي تعاظمت منذ معركة "سيف القدس" التي أعادت القضية الفلسطينية لصدارة القضايا الدولية.

وأكد مزهر أن "عملية الشهيد الشيخ فادي أبو شخيدم، أكدت أن المقاومة الخيار الوحيد لشعبنا، وأن صراعنا مستمر مع الاحتلال فلا سلام ولا حياة ولا تعايش مع العدو طال الزمن أو قصر، فهم إلى زوال والقدس والمسجد الأقصى المبارك، وكنيسة القيامة كانت وستبقى فلسطينية".

وشدد على ضرورة القيام بحملة دبلوماسية شاملة عبر كل الممثليات والجاليات الفلسطينية لإدانة وإسقاط القرار، وكشف الوجه القبيح لبريطانيا، مطالبًا المجتمع الدولي بتحمل مسؤولياته وواجباته الأخلاقية في التصدي للقرارات الظالمة التي تتنكر لميثاق الأمم المتحدة وقوانينها وحقوق الشعوب.

وحث لحراك قانوني عبر جسم يضم قانونيين وحقوقيين ونواب وحركات وأحزاب تقدمية صديقة، هدفه إعادة تأكيد المفاهيم الإنسانية للمقاومة والكفاح والحفاظ على شرعيتها وضمان المساندة الدولية لها وعدم الخلط المتعمد بين المقاومة والإرهاب الصهيوني، داعيًا لتنظيم حملة إعلامية ضخمة على كل الصعد الإقليمية والدولية، قادرة على توظيف الموقف الفلسطيني وتسليط الضوء على جرائم الاحتلال وإيصال الرسالة الفلسطينية.

### مخالفة للقانون

من جانبه، أكد رئيس الهيئة الدولية لدعم حقوق الشعب الفلسطيني (حشد) صلاح عبد العاطي، أن الإعلان البريطاني بتصنيف حماس "منظمة إرهابية"، يمثل انحيازًا واضحًا للاحتلال الإسرائيلي.

وقال عبد العاطي، ممثلًا عن مؤسسات المجتمع المدني: يأتي القرار البريطاني في سياق سياساتها الاستعمارية، ودعم الاحتلال في السلاح، لتكون شريكة في جرائمه، هو بمنزلة امتداد لوعد بلفور المشؤوم.

وتابع: "قرار وزارة الداخلية البريطانية بتصنيف حماس "منظمة إرهابية" سلوك بريطاني جديد يتنكر لحقوق الشعب في مقاومة المحتل، ويخالف القانون الدولي، وقرارات الأمم المتحدة المشرعة لمقاومة الاحتلال.

ورأى أن القرار يأتي في أعقاب قرارات أمريكية وأوروبية مشابهة إلى حد بعيد بتصنيف عدد من الحركات والمنظمات والشخصيات الفلسطينية "منظمات إرهابية"، قائلاً: في عام 2018 أدرجت الخزنة الأمريكية رئيس المكتب السياسي لحركة المقاومة الإسلامية حماس إسماعيل هنية، ونائبه الشيخ صالح العاروري على لائحة الإرهاب.

وذكر أنه في منتصف شهر أكتوبر من عام 2017، أدرج الأمين العام لحركة الجهاد الإسلامي في فلسطين –في حينه– الراحل رمضان عبد الله شلح، والمحررة أحلام التميمي، إلى جوار ثمانية فلسطينيين آخرين، على قائمة المطلوبين لمكتب التحقيقات الفيدرالية الأمريكية، في حين أقدمت وزارة الخارجية الأمريكية، على إدراج زياد النخالة أمين عام حركة الجهاد الإسلامي على قائمة "الإرهاب" عام 2014.

واعتبر أن القرار البريطاني يمنح الضوء الأخضر للاحتلال لحرمان الشعب الفلسطيني من ممارسة حقوقهم المشروعة وعلى رأسه حقه في مقاومة المحتل، مؤكدًا أن القرار امتداد للسياسات ذاتها التي أنتجت وعد وتصريح بلفور.

وحمّل الحكومة البريطانية، المسؤولية الدولية بوصفها شريكا عن أي جريمة إسرائيلية تلحق بأي فلسطيني ينتمي لحماس، مؤكداً أن التقارير الدولية المختلفة تبرهن بالدليل القاطع أن الاحتلال من يقترف الإرهاب الدولي بحق الشعب الفلسطيني، وأن المقاومة الفلسطينية ملتزمة بالأعراف والمواثيق الدولية المنظمة للنزاعات المسلحة الدولية.

وحث عبد العاطي، الدبلوماسية الفلسطينية والعربية والإسلامية للعمل الجاد من أجل ضمان تراجع الحكومة البريطانية عن قرارها الأخير، والعمل على تطوير ونشر قائمة سوداء فلسطينية وعربية يدرج فيها أسماء القادة الإسرائيليين المتهمين بارتكاب جرائم دولية من بينها جريمة الإرهاب.

وأعلنت وزارة الداخلية البريطانية، الجمعة الماضية، حظر حركة "حماس"، وتعتزم الطلب من البرلمان البريطاني استصدار قرار يصنف الحركة منظمة إرهابية.

## تواصُل الإدانات المحلية والدولية لقرار بريطانيا بحق "حماس"

غزة/ فلسطين:

نظمت حركة الأحرار برفح وقفة استنكارية لتصريحات وزيرة الداخلية البريطانية (بريتي باتيل)، التي وصمت فيها حركة حماس بـ"الإرهاب".

وكانت وزيرة الداخلية البريطانية أعلنت عزمها تقديم تعديل قانون للبرلمان البريطاني يعتبر حماس "تنظيما إرهابيا"، ويهدّد كل من يناصر الحركة بعقوبة السجن التي قد تصل إلى عشر سنوات.

وقال أمين سر الإقليم مصطفى أبو السعود في كلمة له: إن هذا القرار ينسجم مع الرؤية الإسرائيلية القاضية بتشويه صورة المقاومة الفلسطينية في الغرب بعد النجاحات التي ما زالت تحققها حملات المقاطعة والدعم للقضية الفلسطينية، كما أكد أن القرار لا يخص حماس فقط بل هو موجه لكل فصائل المقاومة.

بدروه، أكد القيادي في لجان المقاومة جبريل الصوفي أن بريطانيا هي سبب مأساة الشعب الفلسطيني منذ ما يزيد على قرن من الزمان مطالبا الشعوب العربية برفض هذا القرار.

وأوضح أن لجان المقاومة تدعم حماس بكل قوة في مواجهة هذا القرار الظالم.

وأدان الاتحاد الفلسطيني في أمريكا اللاتينية، إعلان وزيرة الداخلية البريطانية بريتي باتل، بتصنيف حركة "حماس" منظمة إرهابية، وتجريم التعامل معها.

وقال الاتحاد في بيان أمس: "إنه يرى أن هذا الموقف لا يمثل فقط اعتداء جديدًا على شعبنا الفلسطيني بكل مكوناته وأطيافه، بل يمثل استمرارًا لمسلسل الاصطفاف إلى جانب الجلاد ضد الضحية، وتتويجاً لسلسلة المواقف البريطانية غير المتزنة تجاه القضية الفلسطينية، بالتزامن مع مرور 104 أعوام على وعد بلفور المشؤوم".

واعتبر أن قرار الوزيرة البريطانية يمثل وقوفًا إلى جانب الاحتلال والظلم والعنصرية، في وجه مبادئ الحق والعدالة والحرية، التي كفلتها لشعبنا الفلسطيني كل الشرائع والأعراف والقوانين.

وقال الاتحاد: "إن حركة المقاومة الإسلامية (حماس)، جزء أصيل ومكوّن أساسي من مكونات شعبنا الفلسطيني، وتمثل شريحة واسعة من شعبنا في الوطن والشتات، وإن هذا القرار بحقها يمثّل إساءة فاضحة بحق دولة تتوشح بشعارات الحرية والعدالة والإنسانية".

ودعا بريطانيا للتراجع عن هذا القرار، وتنفيذ مراجعة حقيقية وشاملة تجاه مواقفها المجحفة بحق كل أبناء شعبنا الفلسطيني، على مدار العقود الماضية.

وأكد أن القانون الدولي كفل لشعبنا حق مقاومة الاحتلال الإسرائيلي لأرضه ومقدساته بكل الوسائل المتاحة حتى تحرير فلسطين والعودة، مطالبًا كل دول العالم وبالأخص دول أمريكا اللاتينية، بالضغط على بريطانيا وتصدير مواقف واضحة تدين هذا السلوك العدواني.

ودانت حركة مجتمع السلم الجزائرية قرار وزيرة الداخلية البريطانية القاضي بتصنيف حركة حماس "تنظيمًا إرهابيًا".

واعتبرت الحركة، في بيان أنّ القرار البريطاني حلقة جديدة في سلسلة القرارات التاريخية الظالمة التي اتخذتها بريطانيا في حق الشعب الفلسطيني والتي بدأت مع وعد بلفور المشؤوم.

وأضافت: "بدلا من أن تسعى السلطات في المملكة المتحدة لتصحيح خطاياها التاريخية بحق الفلسطينيين، ها هي تنحاز مرة أخرى بشكل فاضح إلى أجندة الاحتلال، وتحاول مصادرة حق الشعب الفلسطيني في الدفاع عن نفسه، من خلال تصنيف حركة تحرر وطني فلسطيني مشهود لها بالنضال لتحقيق مطالب الشعب الفلسطيني المشروعة منظمة إرهابية".

وشدّدت على أنّ القرار البريطاني يخالف كل المواثيق واللوائح الأممية التي تعترف بحقوق الشعوب في مقاومة الاحتلال وتقرير المصير.

## إنهاء الاستعدادات لعقد مؤتمر "التحرر الذاتي للفلسطينيين.. إنتاج المعرفة المُقاوِمة"

رام الله/ فلسطين:

أنهت اللجنة العليا الخاصة بمؤتمر "التحرر الذاتي للفلسطينيين.. إنتاج المعرفة المُقاوِمة"، أمس، استعداداتها لعقد المؤتمر الذي أُعدَّت له جامعة القدس المفتوحة والحملة الأكاديمية المناهضة للاحتلال الإسرائيلي والأبارتهايد.

وجاء إعلان انتهاء الاستعدادات في اجتماع ختامي عقد في مقر رئاسة الجامعة بمدينة رام الله، بحضور رئيس الجامعة الأمين العام للمؤتمر د. يونس عمرو، ورئيس هيئة مقاومة الجدار والاستيطان وليد عساف، ورئيس الحملة الأكاديمية المناهضة للاحتلال الإسرائيلي والأبارتهايد رمزي عودة. وأكد المشاركون أن المؤتمر يكتسب أهميته من يوم انعقاده تزامناً مع اليوم العالمي للتضامن مع الشعب الفلسطيني.

ودعا أبو عمرو إلى مشاركة واسعة في المؤتمر الذي سيعقد في التاسع والعشرين من الشهر الجاري في مسرح جمعية الهلال الأحمر الفلسطيني، وفي مكتب نائب رئيس الجامعة لشؤون القطاع في حي تل الهوى بمدينة غزة.

من جهته، أوضح عساف أن متضامنين دوليين ونشطاء أكاديميين يناهضون الاحتلال سيشاركون في المؤتمر. وسيتضمن المؤتمر جلستين إضافة إلى الجلسة الافتتاحية، الأولى بعنوان: "تجارب في المقاومة الشعبية الفلسطينية"، والأخرى حول "المقاومة الشعبية كإطار نظري في الحقل المعرفي الفلسطيني".

وسيتضمن أيضا عرض رسائل التضامن العالمية مع الشعب الفلسطيني، وتجارب المقاومة الشعبية في القدس وبيتا والخليل.

فلسطين حارسة الحقيقة FELESTEEN
يومية - سياسية - شاملة
تأسست في الثالث من أيار 2007
تصدر عن شركة الوسط للإعلام والنشر م.خ.م.
رئيس مجلس الإدارة والمحرر المسؤول
د. أحمد محمد الساعاني
المقر الرئيسي : غزة - شارع الوحدة
مفترق ضبيط - برج الجوهرة - الطابق الثالث
1700900800
2885990
00970597308096
WWW.FELESTEEN.PS
بريد عام info@felesteen.ps
أخبار edit@felesteen.ps
Fax : 2886127
إعلانات adv@felesteen.ps
Fax : 2886285

شهيدا صحيفة فلسطين

سليمان العشي ● محمد عبدو

أهاليها يناشدون لدعم صمودهم

# "راس كركر".. رأس حربة تقاوم زحف الاستيطان

رام الله/ فلسطين:

يصمم أهالي قرية راس كركر غرب رام الله بالضفة الغربية المحتلة، على عدم التفريط بأرض آبائهم وأجدادهم رغم إرهاب المستوطنين المسلحين والمدعومين بغطاء من قوات الاحتلال الإسرائيلي.

ويؤكد الأهالي أن قريتهم تتعرض لممارسات متواصلة للاستيلاء على أراضيها، وتحديدا جبل الريسان.

وقبل أيام، أصدرت قوات الاحتلال قرارا عسكريا بالاستيلاء على 5 دونمات من أراضي جبل الريسان الواقعة في أراضي قريتي راس كركر وكفر نعمة القريبتين من رام الله.

ويقضي القرار الإسرائيلي "المستعجل" بالاستيلاء على الأراضي المحددة لـ"أغراض أمنية"، والحيازة المطلقة فيها تعطى لضابط "المنطقة الوسطى" في جيش الاحتلال.

وجاء قرار الاستيلاء مرفقا بخارطة توضح موقع الأرض المستولى عليها، موقعة من يهودا فوكس قائد جيش الاحتلال في الضفة الغربية.

ويقع جبل الريسان الذي يشمله الاستيلاء، شمال غرب رام الله، متوسطا قرى راس كركر وخربثا بني حارث وكفر نعمة ودير بزيع.

وحث مزارعون من أهالي القرية المؤسسات الفلسطينية لدعم صمودهم في أرضهم في وجه أطماع المستوطنين الذين يحاولون قضم ما تبقى منها لصالح الاستيطان، مشددين على ضرورة تقديم الدعم المادي والمعنوي لهم لاستصلاح أراضيهم وتعميرها حتى لا تبقى بوارا، تخلو من أي تواجد فلسطيني فيها.

وقال أحد مزارعي راس كركر: "نحن أصحاب هذه الأرض أبا عن جد، نعيش ونموت فيها ولن نفرط بشبر واحد منها"، منبها إلى أنهم بحاجة إلى دعم يقوي إرادتهم للبقاء ثابتين في أرضهم عبر استصلاحها وزراعتها.

ولفت إلى وجود تقصير من المؤسسات بهذا الشأن، مؤكدًا ضرورة إيلاء الريسان أهمية كبرى من خلال تكثيف التواجد الجماعي في جبل الريسان حتى يكون ذلك رادعا للمستوطنين نحو الزحف تجاه سرقة المزيد من أراضي المنطقة.

ومنذ عشرات السنوات خسرت القرية معظم أراضيها لصالح المستوطنات الإسرائيلية التي باتت تحيط بالقرية من ثلاث جهات، كما يقول رئيس مجلس قروي راس كركر راضي أبو فخيدة.

ويؤكد أبو فخيدة أن الاستيطان يخنق القرية من مختلف الجهات، لافتا إلى أن 2200 نسمة يعيشون في القرية، ويُمنعون من البناء خارج المخطط التنظيمي المصنف (ب) حسب اتفاق أوسلو.

وتشهد القرية مسيرات ومواجهات بين الشبان من جهة وقوات الاحتلال والمستوطنين المدججين بالسلاح من جهة أخرى، وعادة ما تقمع القوات الشبان بالرصاص الحي والمطاطي والقنابل ما يؤدي لوقوع عشرات الإصابات بين جراح وحالات اختناق.

# المستوطنون يشرعون في إقامة بؤرة استيطانية على أراضي العوجا في أريحا

أريحا/ فلسطين:

شرعت آليات المستوطنين صباح أمس بإقامة بؤرة استيطانية على أراضي عين العوجا في محافظة أريحا بالضفة الغربية المحتلة.

وأفادت مصادر محلية بأن مجموعة من المستوطنين اقتحموا أراضي قرية عين العوجا، وشرعوا بأعمال بناء استيطاني في المنطقة. وشهدت عين العوجا في السنوات الأخيرة جرائم هدم لممتلكات المواطنين، وملاحقة لهم واعتداءات عليهم، من قوات الاحتلال ومستوطنيه.

وعين العوجا واحدًا من التجمعات الحيوية في المناطق، المصنفة (ج) وفق اتفاق أوسلو، داخل حدود أريحا، رغم إجراءات الاحتلال التي تعيق وصول الخدمات الأساسية إليه بشكل متكرر. وتقع عين العوجا على بعد 11 كم من شمال شرق مدينة أريحا، ويحدها من الشرق نهر الأردن، ومن الشمال قرية فصايل ومن الغرب أراضي قريتي كفرماك ودير جرير في محافظة رام الله والبيرة، ومن الجنوب بلدة النويعمة في أريحا. ويضم التجمع عشرات المساكن التي أقامتها بلدية العوجا بتمويل من مكتب الأمم المتحدة لتنسيق الشؤون الإنسانية "أوتشا"، ومؤسسة "معا" التنموية.

وتشتهر عين العوجا بنبع مياه وأراضيه الخصبة التي تعد امتدادا للأغوار الفلسطينية الوسطى.

واستهدفت سلطات الاحتلال عين العوجا أو ما يسمى بـ"نهر اليركون" منذ احتلال الضفة الغربية عام 1967، وعملت على تحويل مصب مياهه من البحر الميت إلى مستوطنات النقب، وقد أحدثت تلك الخطوة الاستيطانية تغييرات أدت لإحداث تغيير في طبيعة التنوع الحيوي فيه، في منطقةٍ كانت تعج مياهها بتنوع الحياة المائية.

ولا يترك المستوطنون موقعًا مائيا دون الاستيلاء عليه، إذ عمدوا إلى حفر آبار ارتوازية بمستوى منخفض عن مستوى العين، لتحويل مياهها والوادي إلى مستوطنات "نعمة" و"نعران" و"نتيف جدود" و"إيطاف" و"مفوت أريحا" وغيرها، حيث تستخدم في المشاريع الزراعية فيها، في حين يحرم المزارع الفلسطيني من حقه الطبيعي في المياه.

# خبير العبوات ومهندسها.. 21 عامًا على استشهاد القسامي بني عودة

الشهيد إبراهيم بني عودة

طوباس/ فلسطين:

وافقت، أمس، الذكرى السنوية الـ21 لاستشهاد القائد في كتائب القسام إبراهيم بني عودة من بلدة "طمون" شرقي طوباس، الذي كان يصفه الاحتلال الإسرائيلي بأنّه "خبير العبوات الناسفة" في شمال الضفة الغربية المحتلّة.

ولد إبراهيم عام 1965 في دولة الكويت لأسرة ملتزمة صقلت شخصيته الدينية، وترعرع فيها حتى أنهى منتصف دراسته الثانوية، ثم انتقل مع أسرته إلى الأردن عام 1983 لينهي دراسته الثانوية بمعدل مرتفع، ويختار الجامعة الأردنية ليكمل مشواره الدراسي في كلية الشريعة هناك ليكون المتفوق في دراسته المدرك لتفاصيل دينه.

وفي جامعته تتلمذ الشهيد على أيدي كبار العلماء أمثال الشيخ الشهيد عبد الله عزام والدكتور فضل عباس والدكتور أحمد نوفل وغيرهم، حتى تخرج من الجامعة في عام 1987 بامتياز.

وفي أثناء مكوثه في الأردن شارك في التدريب العسكري الذي يسمى هناك "الخدمة العسكرية"،

ومنذ اللحظات الأولى لدخوله فلسطين، بدأ إبراهيم يعدّ الخطط ويحكم الكمائن ويستهدف جنود الاحتلال، وشكل مجموعة من الخلايا العسكرية وأنشأ مجموعة من الأماكن لصناعة المتفجرات.

وتعامل مع كل من حوله من الخلايا العسكرية بمنتهى السرية والكتمان، حتى إنّه عرّف على نفسه باسم "رائد"؛ ما جعل الوصول إليه من أعقد العمليات الاستخبارية التي تشاركت فيها أجهزة الاحتلال وأمن السلطة الفلسطينية.

### اعتقال وتعذيب

تبدأ رواية الشهادة مع إبراهيم في أثناء اعتقاله لدى أجهزة أمن السلطة، فلم يكن له أقرباء أو معارف؛ ما جعل من اعتقاله عزلًا له عن المجتمع المحيط به.

وكانت السلطة تُعذب كل مواطن يقوم بزيارته بهدف صدّ الناس عنه، وبالفعل انقطع اتصاله بالناس ولم يعد يزوره أحد في سجن "الجنيد" خوفا من بطش السلطة.

ونجحت مخابرات الاحتلال في تمكين شخص واحد من زيارة الشهيد بني عودة، وحين جاءت لحظة الاغتيال الحاسمة أرسلت سيارة مع هذا الشخص الذي أخبر الشهيد أنّه يريد أن يودعه عنده لكونه سيذهب إلى رام الله لمدة ثلاثة أيام ولا مانع لديه في استخدامها.

وقام القائد القسامي بالفعل باستخدام السيارة لحاجته لنقل عبوات وأسلحة للمجاهدين، وبتاريخ 23 نوفمبر 2000 انفجرت السيارة بعد دقيقتين من قيادة إبراهيم بني عودة لها، إذ إنّ مخابرات الاحتلال كانت قد زرعت عبوة شديدة الانفجار في مسند رأس كرسي قائد السيارة حيث كان يجلس الشهيد، وقد فُجِّرت العبوة عبر إشارة لاسلكية من طائرة كانت تحلّق في سماء نابلس؛ ليرتقي المهندس القسامي إبراهيم بني عودة فيها شهيداً بعد مسيرة حافلة من العطاء.

وفور انتشار خبر استشهاد بني عودة، خرجت مدينة نابلس بقرابة 100 ألف مودع ومشيّع لجثمانه.

هنّأ لبنان بذكرى الاستقلال الـ 78

# بحر يُعزّي عائلة الشهيد أبو شخيدم ويجدد التمسك بخيار المقاومة

بيروت-غزة/ فلسطين:

تقدم رئيس المجلس التشريعي بالإنابة د. أحمد بحر، بالتعزية لعائلة الشهيد فادي أبو شخيدم من مخيم شعفاط في مدينة القدس المحتلة، مجددا تمسك شعبنا ومقاومته بخيار المقاومة ضد الاحتلال الإسرائيلي.

وأشاد بحر، خلال اتصال هاتفي بعائلة أبو شخيدم، أمس، بالعملية البطولية التي نفذها الشهيد فادي.

وقال: إن "دماء الشهيد ستكون نبراسا لكل المدافعين عن القدس والأقصى وكرامة وشرف الأمة الإسلامية".

وأشاد بحر بمناقب الشهيد المعلم أبو شخيدم الذي كان يعطي الدروس في الدعوة والجهاد في حياته وحتى في استشهاده، مؤكداً التمسك بنهج الشهيد والعمل من أجل القدس والأقصى.

ونفذ أبو شخيدم، صباح الأحد، عملية بطولية بواسطة سلاح رشاش "محلي الصنع" قرب باب السلسلة في مدينة القدس، ما أسفر عن مقتل جندي إسرائيلي وإصابة 3 آخرين.

وفي سياق آخر، هنأ بحر، لبنان بمناسبة الذكرى الـ "78" لاستقلال الجمهورية.

جاء ذلك، خلال رسالة أرسلها بحر، أمس، لرئيس مجلس النواب اللبناني نبيه بري، تقدم فيها من الجمهورية اللبنانية الشقيقة "رئاسةً وبرلماناً وحكومةً وشعباً" بالتهنئة الخالصة بمناسبة ذكرى استقلال لبنان.

وقال بحر في رسالته: "نهديكم باسم شعبنا الفلسطيني أصدق التهاني بهذه المناسبة، لنغتنم الفرصة لتثمين الدور المقدّر للجمهورية اللبنانية الشقيقة في نصرة الشعب الفلسطيني ومقاومته المشروعة للاحتلال الصهيوني الغاشم في جميع المحافل الدولية".

وعبر عن تطلعه إلى مواصلة مجلس النواب اللبناني جهوده البرلمانية الداعمة للحقوق الفلسطينية وخاصة في ظل التحديات الكبرى التي تواجه القضية الفلسطينية العادلة.

وأكد بحر عمق العلاقة التاريخية والأخوية التي تربط الشعبين الشقيقين، متمنيا للبنان الشقيق دوام الأمن والاستقرار والتقدم والازدهار.

## تقدير موقف

د. عدنان أبو عامر

# عملية القدس وهروب الاحتلال إلى الأمام

كعادتها دأبت دولة الاحتلال عند كل إخفاق أمني أو فشل عسكري أن "تهرب إلى الأمام"، بتصدير أزمتها إلى الخارج، أو تحميل مسئولية انتكاستها أطرافًا أخرى، كي تنجو بنفسها من شعورها بالوقوع في شرك أعدائها الذين يتبرصون بها، ويتحينون كل فرصة للانقضاض عليها، وجباية أثمان باهظة منها.

تكرر هذا الأمر مجددًا في الساعات الأخيرة حين بدأت ماكنة الدعاية الإسرائيلية، المدفوعة بتوجيهات المؤسسة الأمنية، في التأليب على دول مجاورة بزعم أنها تؤوي قيادات المقاومة الفلسطينية التي تصدر تعليماتها لعناصرها في الأراضي المحتلة بتنفيذ العمليات الفدائية، في محاولة يائسة من الاحتلال لرفع المسئولية عن إخفاق منظومتها الأمنية المنتشرة في كل شارع وزقاق في القدس والضفة الغربية المحتلتين، ومع ذلك نجح الشهيد فادي أبو شخيدم في اقتناص اللحظة المناسبة لتنفيذ هجومه المسلح على الجنود والمستوطنين.

ليست المرة الأولى التي توجه فيها دولة الاحتلال اتهامات لحماس والدول التي تضيفها بالمسئولية عن تنفيذ الهجمات المسلحة في قلب الضفة الغربية والقدس، في تجاهل لا يليق بالظروف الميدانية القائمة في الأراضي الفلسطينية التي تشكل دافعًا وحافزًا لدى كل الفلسطينيين للانتقام من هذا الاحتلال وقطعان مستوطنيه، فهم لا ينتظرون تعليمات عابرة للحدود كي يقوموا بهذه الهجمات، وكأنهم "روبوتات" تتحرك عن بعد، وهم أبدًا ليسوا كذلك.

العالمون ببواطن الأمور في دولة الاحتلال يدركون عدم صدقية هذه الاتهامات التي وجهت لعواصم مجاورة في المنطقة بأنها تؤوي كوادر المقاومة المسئولين عن عملية القدس الأخيرة، لكنهم مع ذلك يغضون طرفهم عن هذه الاتهامات الباطلة والزائفة، ويتساوقون مع ما يأتيهم من تعليمات الرقيب العسكري، ويبدؤون في نسج المزاعم عن دور هذه الدولة أو تلك في التحريض على تنفيذ تلك الهجمات، لأن البديل عن ذلك أن يعلن الأمن الإسرائيلي أنه فشل وأخفق أمام مقاومين فلسطينيين انتفضوا في وجهه، واخترقوا كل إجراءاته، ووجهوا له ضربات في الصميم.

صحيح أن مسئولية المقاومة منوطة بكل الفلسطينيين، أينما كانوا، وهي تشريف لكل من يحمل لواءها، ويدعمها، ويمولها، لكن ذلك كله لا يمنح اتهامات الاحتلال أي مصداقية أو وجاهة، لأن المقاومة أكثر حرصًا من سواها على ألا تتسبب لأي دولة كريمة تضيفها بالإحراج والضغوط الخارجية، وهو ديدن المقاومة منذ أن بدأت تقيم في الخارج لظروف خارجة عن إرادتها، وأوضاع قسرية، وقد بات من الأعراف المتفق عليها بين قياداتها والدول المضيفة.

لن يتوقف الاحتلال في قادم الأيام، وعقب تنفيذ كل عملية فلسطينية ناجحة؛ عن أن يوجه اتهاماته للدول المضيفة للمقاومة، ويصب جام غضبه عليها، دون أن يمتلك دليلًا واحدًا دامغًا يثبت انخراط تلك القيادات المقاومة في التفاصيل الدقيقة لتنفيذ تلك الهجمات، عدا الدعم العام والإسناد الشامل لمشروع المقاوم عمومًا، وهي "تهمة لا ينفونها، وشرف لا يدعونه".

صندوق تطوير وإقراض الهيئات المحلية Municipal Development & Lending Fund
mdlf.org.ps

دعوة لتقديم عرض أسعار/ بضائع
بلدية بيت لاهيا

برنامج تطوير البلديات المرحلة الثالثة MDPIII التمويل الإضافي
مشاريع كثيفه العمالة لتحسين الخدمات الاساسية في بلديات قطاع غزة

اسم المشروع: توريد مواد (لابتوبات وطابعات) لزوم التخطيط التفصيلي لتحسين وتطوير البنية التحتية للمناطق العمرانية في مدينة بيت لاهيا
حصلت منظمة التحرير الفلسطينية لصالح السلطة الوطنية الفلسطينية على منحة إضافية بقيمة 10 مليون دولار أمريكي من البنك الدولي لصالح صندوق تطوير وإقراض الهيئات المحلية- في إطار برنامج تطوير البلديات المرحلة الثالثة (MDPIII) وذلك لتنفيذ مشاريع التشغيل والصيانة كثيفة العمالة والخاصة بمرافق وخدمات البلديات في قطاع غزة، حيث يهدف هذا المشروع الي دعم بلديات قطاع غزة من خلال تنفيذ مشاريع كثيفة العمالة لتحسين الخدمات البلدية الاساسية والتي تخدم اكبر عدد من السكان.
1) وقد حصلت بلدية بيت لاهيا على منحة فرعية من صندوق تطوير وإقراض الهيئات المحلية (المتلقية للمنحة) لتنفيذ مشروع توريد مواد (لابتوبات وطابعات) لزوم التخطيط التفصيلي لتحسين وتطوير البنية التحتية للمناطق العمرانية في مدينة بيت لاهيا وتنوي استعمال جزء من أموال هذه المنحة الفرعية في عمل دفعات تحت العقد رقم MDPIIIAF-1322115- 08a1الذي من أجله تم إصدار هذه الدعوة.
2) الموردون المعنيون يمكنهم الحصول على المعلومات اللازمة من بلدية بيت لاهيا، الدائرة الفنية السيد/ د.م.تامر الصليبي هاتف: 082475840 فاكس: 082475840 وذلك ابتداءً من الساعة الثامنة صباحاً وحتى الثانية عشر ظهراً من تاريخ 2021/11/24 حتى تاريخ 2021/12/06
3) عروض الأسعار يجب أن تقدم على العنوان أدناه قبل أو بتاريخ 2021/12/06 الساعة الثانية عشر ظهراً.
4) المشروع شامل ضريبة القيمة المضافة
5) العنوان المشار اليه أعلاه: بلدية بيت لاهيا، الدائرة الفنية – الطابق الأول.
بلدية بيت لاهيا
بتمويل من:
THE WORLD BANK KFW VNG giz AFD

صندوق تطوير وإقراض الهيئات المحلية Municipal Development & Lending Fund
mdlf.org.ps

دعوة لتقديم عرض أسعار/ بضائع
بلدية بيت لاهيا

برنامج تطوير البلديات المرحلة الثالثة / التمويل الاضافي –النافذة السادسة (MDPIIIW6)
اسم المشروع الفرعي: توريد مواد لزوم تركيب حماية (دربزين) للأرصفة امام مدارس البنات
1. حصلت منظمة التحرير الفلسطينية لصالح السلطة الوطنية الفلسطينية على منحة إضافية بقيمة 44 مليون يورو من عدد من المانحين (البنك الدولي- KFW-AFD )سيتم تنفيذها من خلال صندوق تطوير وإقراض الهيئات المحلية- في إطار برنامج تطوير البلديات المرحلة الثالثة (MDPIII) وذلك لتنفيذ مشاريع خاصة بمرافق وخدمات البلديات في الضفة الغربية وقطاع غزة ، حيث يهدف هذا المشروع الى دعم بلديات الضفة الغربية وقطاع غزة لمواجهة الاثار الاقتصادية لجائحة كوفيد 19 وذلك من خلال تنفيذ مشاريع كثيفة العمالة لتحسين الخدمات الأساسية للبلديات والتي تخدم أكبر عدد من السكان وقد حصلت بلدية بيت لاهيا على منحة فرعية من صندوق تطوير وإقراض الهيئات المحلية (المتلقية للمنحة) لتنفيذ مشروع توريد مواد لزوم تركيب حماية (دربزين) للأرصفة امام مدارس البنات وتنوي استعمال جزء من أموال هذه المنحة الفرعية في عمل دفعات تحت العقد رقم MDPIIIW6- 1322115 -18a الذي من أجله تم إصدار هذه الدعوة.
تدعو بلدية بيت لاهيا الموردين للتقدم لاستدراج عروض أسعار مشروع توريد مواد لزوم تركيب حماية (دربزين) للأرصفة امام مدارس البنات
1. . مدة التوريد 30 يوماً.
2. الموردون المعنيون يمكنهم الحصول على المعلومات اللازمة من بلدية بيت لاهيا ، الدائرة الفنية السيد/ د.م.تامر الصليبي هاتف: 082475840 فاكس: 082475840 وذلك ابتداءً من الساعة الثامنة صباحاً وحتى الثانية عشر ظهراً من تاريخ 2021/11/24 م وحتى تاريخ 2021/12/06 م.
3. عروض الأسعار يجب أن تقدم على العنوان أدناه قبل أو بتاريخ 2021/12/06 م الساعة الثانية عشر ظهرا ، عروض الأسعار الالكترونية غير مقبولة، عروض الأسعار المتأخرة عن موعد التسليم سيتم رفضها.
4. المشروع شامل ضريبة القيمة المضافة.
5. العنوان المشار إليه أعلاه هو: بلدية بيت لاهيا ، الدائرة الفنية – الطابق الأول.
بلدية بيت لاهيا
THE WORLD BANK KFW VNG giz AFD

صندوق تطوير وإقراض الهيئات المحلية Municipal Development & Lending Fund
mdlf.org.ps

دعوة لتقديم عرض أسعار/ بضائع
بلدية بيت لاهيا

برنامج تطوير البلديات المرحلة الثالثة / التمويل الاضافي –النافذة السادسة (MDPIIIW6)
اسم المشروع الفرعي: توريد مواد لزوم الارشفة الالكترونية لملفات البلدية
1. حصلت منظمة التحرير الفلسطينية لصالح السلطة الوطنية الفلسطينية على منحة إضافية بقيمة 44 مليون يورو من عدد من المانحين (البنك الدولي- KFW-AFD )سيتم تنفيذها من خلال صندوق تطوير وإقراض الهيئات المحلية- في إطار برنامج تطوير البلديات المرحلة الثالثة (MDPIII) وذلك لتنفيذ مشاريع خاصة بمرافق وخدمات البلديات في الضفة الغربية وقطاع غزة ، حيث يهدف هذا المشروع الى دعم بلديات الضفة الغربية وقطاع غزة لمواجهة الاثار الاقتصادية لجائحة كوفيد 19 وذلك من خلال تنفيذ مشاريع كثيفة العمالة لتحسين الخدمات الأساسية للبلديات والتي تخدم أكبر عدد من السكان وقد حصلت بلدية بيت لاهيا على منحة فرعية من صندوق تطوير وإقراض الهيئات المحلية (المتلقية للمنحة) لتنفيذ مشروع توريد مواد لزوم الارشفة الالكترونية لملفات البلدية وتنوي استعمال جزء من أموال هذه المنحة الفرعية في عمل دفعات تحت العقد رقم MDPIIIW6- 1322115 -15a الذي من أجله تم إصدار هذه الدعوة.
تدعو بلدية بيت لاهيا الموردين للتقدم لاستدراج عروض أسعار مشروع توريد مواد لزوم الارشفة الالكترونية لملفات البلدية
1. . مدة التوريد 30 يوماً.
2. الموردون المعنيون يمكنهم الحصول على المعلومات اللازمة من بلدية بيت لاهيا ، الدائرة الفنية السيد/ د.م.تامر الصليبي هاتف: 082475840 فاكس: 082475840 وذلك ابتداءً من الساعة الثامنة صباحاً وحتى الثانية عشر ظهراً من تاريخ 2021/11/24 م وحتى تاريخ 2021/12/06 م.
3. عروض الأسعار يجب أن تقدم على العنوان أدناه قبل أو بتاريخ 2021/12/06 م الساعة الثانية عشر ظهرا ، عروض الأسعار الالكترونية غير مقبولة، عروض الأسعار المتأخرة عن موعد التسليم سيتم رفضها.
4. المشروع شامل ضريبة القيمة المضافة.
5. العنوان المشار إليه أعلاه هو: بلدية بيت لاهيا ، الدائرة الفنية – الطابق الأول.
بلدية بيت لاهيا
THE WORLD BANK KFW VNG giz AFD

صندوق تطوير وإقراض الهيئات المحلية Municipal Development & Lending Fund
mdlf.org.ps

دعوة لتقديم عرض أسعار/ بضائع
بلدية دير البلح

برنامج تطوير البلديات المرحلة الثالثة / النافذة السادسة (6MDPIII-W)
اسم المشروع / توريد مواد لزوم مشروع صيانة شارع مدرسة رفيدة للبنات في دير البلح
حصلت منظمة التحرير الفلسطينية لصالح السلطة الوطنية الفلسطينية على منحة إضافية بقيمة 44 مليون يورو من عدد من المانحين (البنك الدولي- KFW-AFD ) سيتم تنفيذها من خلال صندوق تطوير وإقراض الهيئات المحلية- في إطار برنامج تطوير البلديات المرحلة الثالثة (MDPIII) وذلك لتنفيذ مشاريع خاصة بمرافق وخدمات البلديات في الضفة الغربية وقطاع غزة ، حيث يهدف هذا المشروع الى دعم بلديات الضفة الغربية وقطاع غزة لمواجهة الاثار الاقتصادية لجائحة كوفيد 19 وذلك من خلال تنفيذ مشاريع كثيفة العمالة لتحسين الخدمات الأساسية للبلديات والتي تخدم أكبر عدد من السكان .
1. وقد حصلت بلدية دير البلح على منحة فرعية من صندوق تطوير وإقراض الهيئات المحلية (المتلقية للمنحة) لتنفيذ مشروع توريد مواد لزوم مشروع صيانة شارع مدرسة رفيدة للبنات في دير البلح ، وتنوي استعمال جزء من أموال هذه المنحة الفرعية في عمل دفعات تحت العقد رقم (MDPIIIW6- 1621128 -013a)الذي من أجله تم إصدار هذه الدعوة.
2. الموردون المعنيون يمكنهم الحصول على المعلومات اللازمة من بلدية دير البلح دائرة المشاريع ، السيد/ م. فاخر الكرد ، هاتف: 08-2530026 فاكس: 08-2531153، وذلك ابتداءً من الساعة الثامنة صباحاً وحتى الثانية عشر ظهراً من تاريخ 2021/11/24 وحتى تاريخ 2021/12/05.
3. عروض الأسعار يجب أن تقدم على العنوان أدناه قبل أو بتاريخ 2021/12/05 الساعة الثانية عشر ظهراً.
4. المشروع شامل ضريبة القيمة المضافة.
العنوان المشار إليه أعلاه هو: بلدية دير البلح، دائرة المشاريع، الطابق الأول.
بتمويل من:
THE WORLD BANK KFW VNG giz AFD

### رئيس دائرة شؤون اللاجئين في حماس د. محمد المدهون:

# اللاجئون جوهر قضية فلسطين واستهداف "أونروا" متعمد لتصفيتهما

غزة/ أدهم الشريف:

أكد رئيس دائرة شؤون اللاجئين في حركة حماس د. محمد المدهون، أن اللاجئين يمثلون جوهر القضية الفلسطينية، عادًّا أن استهداف وكالة غوث وتشغيل اللاجئين الفلسطينيين "أونروا"، "متعمد ويهدف إلى تصفية قضية اللاجئين والوكالة الأممية معًا".

وقال المدهون في حوار مع صحيفة "فلسطين"، أمس، إن جوهر قضية اللاجئين لم يتأثر بمحاولات الاستهداف المتنوعة ولم يتغير وصفها منذ النكبة، فهو يشير إلى أن التهديدات والمخاطر ضدها تضاعفت في العقد الأخير بدرجة كبيرة، وبأوجه عديدة.

#### مخاطر وتهديدات

وأول هذه المخاطر بحسب المدهون، محاولات متعددة عناوينها كثيرة، الأول يرتبط بمحاولة تغييب وعي الشعب الفلسطيني بقضاياه الوطنية وعلى رأسها اللاجئين، وتصاعدت هذه المحاولات مع إقتناع الاحتلال ورعاته بإصرار الشعب الفلسطيني على ارتباطه بأرضه، وتطوير وسائل المقاومة لديه.

ومن المخاطر أيضًا، تعمد استهداف وكالة الغوث التي تمثل "شاهدًا حيًا على وجود قضية اللاجئين"، مشيرًا إلى أنها من المؤسسات التي خدمت قضية اللاجئين منذ إنشائها من الأمم المتحدة عام 1949.

وتابع: إن أونروا تتعرض لاستهداف كبير ومباشر من أجل شطبها وإلغاء وجودها، ولهذا الاستهداف أشكال وأبعاد متعددة، تجلى خلال تولي دونالد ترامب رئاسة الإدارة الأمريكية، وسعيه بقوة لإنهاء دورها بالكامل بقطع التمويل الأمريكي السنوي الذي كان مقدمًا للوكالة الأممية؛ وتزيد قيمته عن 300 مليون دولار في العام الواحد.

وعدَّ أن محاولات الابتزاز من إدارة ترامب كانت واضحة وعلنية، لكن الابتزاز الحاصل من إدارة الرئيس الأمريكي الحالي جو بايدن، جاء بطريقة ناعمة بإصرارها على استئناف تمويل "أونروا"، لكن شرط ما يسمى "اتفاق الإطار" وفرض شروط على وكالة الغوث.

ونبَّه إلى محاولات تجفيف منابع تمويل "أونروا"، ولم تعد دول مانحة تقدم مساعداتها سعيًا لإيصالها إلى حالة إفلاس، لتظهر أن دورها انتهى بطريقة أقرب إلى الطبيعية منها إلى القرار السياسي استجابة لضغوط إسرائيلية وأمريكية، مشددًا على أن ذلك يمثل أحد أبرز التهديدات الكبيرة التي تواجه اللاجئين.

كما نبَّه إلى محاولات دمج قضية اللاجئين الفلسطينيين بمفوضية اللاجئين حول العالم، والهدف من وراء ذلك شطب اسم اللاجئ الفلسطيني، ليصبح مثله مثل مَن يهاجر عبر البحار والدول، إضافة إلى إنشاء صندوق خاص بالتوطين، وكل دولة تساهم في توطين اللاجئين يقدم لها التعويض المالي المناسب.

#### تعريف اللاجئ!

كما نبه إلى محاولات إعادة تعريف اللاجئ الفلسطيني، بأنه من خرج بنفسه من الأراضي الفلسطينية المحتلة التي هُجر منها قسرًا، وأن أبناءهم لا يحملون صفة اللجوء.

كما أكد المدهون أن المخيمات الفلسطينية تُستَهدَف استهدافًا مباشرًا، وهي تعاني ضائقةً مالية عسيرة، في إطار استهداف أماكن وجود اللاجئين، مشددًا على أن مخيمات اللجوء في الوطن والشتات "جزء من تاريخ النضال الفلسطيني، وتعد من بؤر العمل المقاوم، وشاهد على قضية اللاجئين على وجه الخصوص جوهر القضية الفلسطينية".

وبيَّن رئيس دائرة شؤون اللاجئين في حماس، أن قضية اللاجئين تتعرض لمهددات تزيد مستوياتها عن أي مستويات سابقة، والمطلوب فلسطينيًا مقابل ذلك؛ الاحتشاد حول هذه القضية الجامعة المفصلية، والحفاظ على جوهرها وصولاً إلى تحقيق العودة.

وحول تداعيات تجفيف منابع تمويل أونروا وتداعيات الاستهداف الأمريكي، أكد أن اتفاق الإطار الموقع في 14 يوليو/ تموز الماضي، بين إدارتي بايدن و"أونروا"، يهدف في مضمونه إلى إخضاع الوكالة الأممية للابتزاز المالي والأمني والمعلوماتي، ويجسد شكلًا من أشكال ملاحقة اللاجئين و"أونروا" معًا، التي يفترض ألا تستجيب لمثل هذه الاتفاقيات.

وأكد المدهون ضرورة أن يكون هناك وقفة لكثير من الدول بتمديد تمويل لوكالة الغوث، وحلها بشكل جذري باعتماد الأمم المتحدة موازنة مستقلة ودائمة لها، حتى تستطيع تحقيق أهدافها التي فوضت لأجلها قبل عشرات السنين، وتتمثل بإغاثة وتشغيل اللاجئين الفلسطينيين.

#### أصل الحيادية!

وشدَّد على أن اتفاق الإطار يشكل أحد أهم التهديدات أمام "أونروا" واللاجئين الفلسطينيين، وهو يستهدف كل الفئات التي ترتبط بالوكالة، ويطال اللاجئين والعاملين والموردين والمؤسسات التابعة لها، مشيرًا إلى أن "كل من يثبت أنه يمارس ما يسمونه (عدم الحيادية) يصبح هدفًا مشروعًا للدول الممولة ومنها الولايات المتحدة الأمريكية.

ونبَّه إلى أن عدم الحيادية "تعني أن يتخلى اللاجئ عن أصله ووطنه وأرضه وجده وأبيه، والأصل في هذا السياق حيادية الأونروا وليس حيادية اللاجئ الفلسطيني الذي هجر قسرًا من أراضيه في صراعه مع الاحتلال الإسرائيلي الذي سيطر على أراضيه وأملاكه أمام أعينه".

#### امتداد لـ "صفقة القرن"

واستدرك المدهون: أن اتفاق الإطار الذي ينتهي بنهاية ديسمبر/ كانون الأول لعام 2022، ينبغي سقوطه، وألا يكرر أو يمدد له، مع ضرورة عدم التزام بنوده من قبل وكالة الغوث.

وعدَّ أن اتفاق الإطار امتداد لـ "صفقة القرن"، حتى وإن كان بطريقة مغاير لأسلوب ترامب.

**"اتفاق الإطار" تهديد خطِر.. والأصل حيادية "أونروا" وليس اللاجئ المهجر قسرًا**

وبشأن دور الدبلوماسية الفلسطينية حول العالم فيما يتعلق بقضية اللاجئين، قال إنه خلال فترة توقيع "اتفاق الإطار" اجتهدت منظمة التحرير بالعمل مع جامعة الدول العربية وجهات أخرى، لكن السلطة برئاسة محمود عباس وعلى صعيد قنصلياتها وسفاراتها كان دورها باهت، ويكاد يصل إلى درجة الصفر، رغم ما يتوفر لها من إمكانات.

وأكمل: "لم تقم هذه المؤسسات بالدور المأمول، ويفترض تفعيل الدبلوماسية الفلسطينية على النطاقين الرسمي والشعبي"، مشيرًا إلى أن فلسطينيي الشتات هم امتداد طبيعي لشعبنا، ويمثلون 50 بالمئة، وهؤلاء منذ أن وقعت أوسلو، دون راع وعنوان وعلم ويافطة وأب لهم، يفتقدون جميعهم المرجع والتوجيه.

وأكد أن اتفاق (أوسلو) الذي بموجبه وافقت منظمة التحرير على 22 بالمئة من أرض فلسطين، يشكل تنكرًا لفلسطينيي الشتات وحق عودتهم، وجعل قضية اللجوء في مهب الريح، ولم نعد نسمع سوى مطالبات باهتة بحل عادل لقضية اللاجئين، وهو لا يحمل في شكله ومضمونه أن هناك عودة للاجئين الفلسطينيين.

وشدَّد على ضرورة إعادة المنظمة والسلطة الاعتبار لقضية اللاجئين، وإعادة احتضان الشتات الفلسطيني والمخيمات، وكل أماكن وجود اللاجئين، وتوجيه البوصلة صوب القدس وفلسطين وحق العودة، وهذا جوهر العمل النضالي الذي على السلطة والمنظمة ممارسته دبلوماسيًا على المستوى الرسمي، وكذلك الشعبي في صفوف الجاليات.

كما شدد على ضرورة وجود دور فعَّال للجاليات الفلسطينية، وتعبئتها وحل مشكلاتها.

#### قرارات بمهب الريح

وفيما يتعلق بالقرارات الدولية حول قضية اللاجئين ومدى الاستفادة منها لصالحها، قال: إن "الأمم المتحدة لا تدافع عن قراراتها رغم أنها أنشأت وكالة أونروا في عام 1949، وأبقتها في مهب الريح في تعاملها مع الدول المانحة التي تقدم مساعدات، ويفترض أن تقدم الحماية الكاملة لها وتمنحها تفويضًا دائمًا وليس مؤقتًا يجدد كل 3 سنوات، وتمويل وموازنة مستقلة ومستقرة، وعدم ترك (أونروا) تتسول من الدول وتخضع لإملاءاتها السياسية واشتراطاتها وابتزازاتها المالية".

وشدَّد على ضرورة ممارسة الفلسطينيين العمل من أجل تحقيق العودة مستفيدين من قرار (194) الصادر عن الجمعية العامة للأمم المتحدة الذي أكد حق العودة، وأن المجتمع الدولي مجبر على حماية هذه الممارسة.

لكنه تساءل: أين الأمم المتحدة من أن تأتي لتحمي قراراتها وتطبقها وتفتح أبواب العودة أمام اللاجئين؟ معربًا عن أسفه من أن "حالة التغير السياسي المرتهنة إلى موازين القوى والتحالفات أبقتها ووكالة الغوث رهينة السلوك الأحادي والعنصري الذي تمارسه أمريكا.

وطالب الأمم المتحدة بتوفير الغطاء الذي يحمي قرارها بتفويض "أونروا"، وكذلك قراراتها المرتبطة بعودة اللاجئين لديارهم، وترجمة حالة التضامن مع الشعب الفلسطيني المهجر بتأكيد صوابية القرارات الدولية التي تتبنى قضية اللاجئين، والتزام تطبيقها، وعدم انتظار موافقة من الاحتلال الذي لن يمنح اللاجئين حق العودة بأي شكل من الأشكال، وإنما على الأمم المتحدة فرض ذلك من خلال قواتها الدولية.

---

# خطوات احتجاجية لاتحاد موظفي "أونروا" بغزة اليوم

غزة/ فلسطين:

أعلن اتحاد الموظفين العرب في وكالة غوث وتشغيل اللاجئين الفلسطينيين "أونروا"، سلسلة خطوات احتجاجية سينفذها اليوم، على مستوى الأقاليم الخمسة.

وذكر الاتحاد في بيان صحفي أمس، أن فعالياته تأتي ضمن نزاع العمل "رفضًا لسياسة التقليصات الممنهجة بحق اللاجئين والعبث بالأمن الوظيفي للموظفين".

وفي تفاصيل الفعاليات، بين الاتحاد أنه سيتم تعليق العمل في العيادات ومراكز التوزيع ومكاتب الخدمات والصيانة ومكاتب رؤساء المناطق ومكاتب مديري المناطق التعليمية والمشرفين التربويين الساعة 11:45 ظهرًا، ويغادر جميع الموظفين أماكن عملهم.

كذلك سيتم تعليق العمل في مكتب غزة الإقليمي ودائرة التمويل الصغير الساعة الواحدة ظهرًا، ويغادر جميع الموظفين أماكن عملهم".

أيضًا "يتم تعليق العمل في جميع مدارس الوكالة للفترة الصباحية الساعة التاسعة صباحًا، والفترة المسائية الساعة الثانية ظهرًا، والثلاث فترات الساعتين الأخيرتين من الدوام، وكذلك يُعلق الدوام في كليتي تدريب غزة وخان يونس الساعة الثانية عشر ظهرًا، ومركز النور للمكفوفين الساعتين الأخيرتين من الدوام، ويغادر الطلاب والمعلمون وجميع العاملين والأذنة الرسميين، ويبقى الأذنة العاملون على بند برنامج خلق فرص عمل".

وأضاف البيان: "يتم تعليق العمل لجميع العمال في مكاتب صحة البيئة بمن فيهم سائقو التراكتور وسائقو السكيب ليفت الساعة الحادية عشر صباحًا، وعمال العيادات وعمال التوزيع في مكاتب الخدمات الساعة 11:45 ظهرًا، وعمال كليتي تدريب غزة وخان يونس الساعة الثانية عشرة ظهرًا، وعمال مكتب غزة الإقليمي الساعة الواحدة ظهرًا، ويغادر جميع الموظفين أماكن عملهم".

ودعا الاتحاد جميع الحراس التزام الدوام الطبيعي في مختلف أماكن عملهم، وذلك حفاظًا على المؤسسة ومقدراتها.

وطالب بإلغاء قرار الإجازة الاستثنائية دون راتب للموظفين كافة تحت ذريعة العجز المالي"، و"إعادة العلاوة السنوية وبأثر رجعي والمجمدة منذ آذار/ مارس الماضي.

كما طالب بـ"فتح باب التعيين الدائم لأبناء اللاجئين في القطاعات كافة والتثبيت على فئة (A)، وإنهاء حالة الترهل بالمؤسسة من خلال آلاف الموظفين بعقود مياومة".

وكذلك، طالب بـ "صرف رواتب شهرَي نوفمبر وديسمبر دون تأخير أو تجزئة، وتطبيق قرارات مؤتمر بيروت المتعلقة بنهاية الخدمة وصندوق الادخار والتزام الإدارة بنسبة 7.5 %".

---

### إعلام عبري: وفد مغربي يُجري زيارة لدولة الاحتلال

# غانتس يزور المغرب.. وحملة ضد التطبيع ترفض زيارته وتصفه بـ"القاتل"

الناصرة-الرباط/ فلسطين:

انطلق وزير جيش الاحتلال الإسرائيلي بيني غانتس، مساء أمس، في زيارة إلى المملكة المغربية، هي الأولى من نوعها، تمتد على مدار 48 ساعة.

ومن المتوقع أن يوقع غانتس مع عبد اللطيف لوديي، الوزير المنتدب المكلف بإدارة الدفاع الوطني بالمغرب، اتفاقية تعاون في المجال العسكري و"يرسم الخطوط العريضة للتعاون في هذا المجال بين الطرفين"، على أن يغادر المملكة غدًا، وفق مكتبه.

وكان المغرب قد اقتنى مؤخرا نظام (سكاي لوك) المضاد للطائرات بدون طيار الذي تصنعه شركة (سكاي لوك سستمز) وهي جزء من مجموعة (آفنون) الإسرائيلية.

وفي مقابل الزيارة، أطلقت الجبهة المغربية لدعم فلسطين وضد التطبيع، والهيئة المغربية لنصرة قضايا الأمة، حملة رافضة لزيارة غانتس.

وقالت الجبهة في بيان لها إنها أطلقت حملة إعلامية وميدانية رافضة لزيارة غانتس للمغرب، داعية الهيئات الداعمة للقضية الفلسطينية ومواطني البلاد إلى المشاركة في وقفة احتجاجية، اليوم، أمام برلمان البلاد في العاصمة الرباط.

من جانبها، أوضحت الهيئة المغربية أنها أطلقت حملة إعلامية وميدانية رافضة لزيارة غانتس إلى البلاد.

وأطلقت المنظمتان وسما عبر مواقع التواصل الاجتماعي تحت عنوان "لا مرحبا بالقاتل غانتس"، حسب البيانين.

وكان وزير الخارجية المغربي ناصر بوريطة أعلن في سبتمبر/ أيلول الماضي، أن الرباط تنتظر زيارات مهمة لمسؤولين إسرائيليين، بينهم وزيرا الاقتصاد والجيش، بعد زيارة يائير لابيد وزير خارجية الاحتلال، للرباط، في أغسطس/ آب الماضي.

وكان المغرب والاحتلال قد أعلنا نهاية العام الماضي استئناف العلاقات الدبلوماسية بينهما بعد توقفها عام 2002، ومنذ ذلك الحين تم افتتاح مكتب الاتصال الإسرائيلي بالمغرب خلال زيارة لابيد إلى الرباط في أغسطس الماضي.

وأُعيد افتتاح مكتب الاتصال المغربي في (تل أبيب) وتدشين خط طيران مباشر بين الجانبين.

في سياق متصل، يجري وفد من الإعلاميين وممثلي المجتمع المدني في المغرب، حاليا زيارة إلى دولة الاحتلال بدعوة من وزارة خارجية الأخيرة، وفق مصادر عبرية.

وذكرت هيئة البث الإسرائيلي الرسمية العبرية أن الوفد المغربي وصل دولة الاحتلال الأحد الماضي في زيارة تستغرق 6 أيام، دون ذكر أسماء أعضاء الوفد، لكنها أوضحت أنه مكون من إعلاميين وممثلين للمجتمع المدني.

وأعلن السفير الإسرائيلي بالمغرب ديفيد غوفرين، منتصف الشهر الجاري، أنه استقبل الوفد المغربي الذي يضم 8 أشخاص، قبل توجهه إلى دولة الاحتلال.

---

### طلبة أردنيون يعلنون رفضها ويصفونها بـ"الخيانة"

# الأردن والإمارات والاحتلال يوقّعون اتفاقية مشروع مشترك للطاقة والمياه

عمان/ فلسطين-الأناضول:

وقّع الأردن والإمارات والاحتلال الإسرائيلي، أول من أمس، اتفاقية للدخول في عملية تفاوضية للبحث في جدوى مشروع مشترك للطاقة والمياه.

وأعلنت وزارة المياه الأردنية في بيان أصدرته بوقت متأخر مساء الاثنين أن "إعلان النوايا" الذي تم توقيعه، يعني الدخول في عملية دراسات جدوى خلال العام المقبل، وأنه "لا يمثل اتفاقا فنيا أو قانونيا".

وذكرت الوزارة أنه من الممكن أن يحصل الأردن من خلال "إعلان النوايا" على 200 مليون متر مكعب من المياه سنويا.

وأوضح المتحدث باسم الوزارة عمر سلامة في البيان أن فكرة المشروع تنبع من حاجات الأردن المستقبلية المتزايدة لمصادر دائمة للمياه، والتي تتزايد بفعل نمو عدد السكان، وتزايد الاعتماد عليها في الصناعة والزراعة، لافتا إلى محدودية الدعم الخارجي للأردن، وتحمله أعباء اللجوء والزيادة غير الطبيعية للسكان منذ سنوات طويلة، ما تسبب بضغط على البنى التحتية ومختلف الخدمات.

وسيصل العجز المائي في الأردن إلى 45 مليون متر مكعب سنويا، خلال العام المقبل، في قطاع مياه الشرب فقط، وفق الوزارة.

وحول كميات المياه الحالية التي يحصل عليها الأردن من الاحتلال، كشف سلامة أن المملكة تحصل على 35 مليون متر مكعب سنويا وفقا لـ"معاهدة السلام"، إضافة إلى 10 ملايين متر مكعب إضافية خارج المعاهدة تم الاتفاق عليها عام 2010.

ومنتصف الشهر الماضي، وقع الأردن اتفاقية مع الاحتلال لشراء المملكة 50 مليون متر مكعب مياه من (تل أبيب)، تمثل كمية إضافية لما هو منصوص عليه في "اتفاقية السلام" الموقعة بين الجانبين عام 1994.

ويعتمد الأردن في باقي المصادر على تجميع المياه والمياه الجوفية، إذ تبلغ حصة الفرد من المياه فيه 80 مترا مكعبا مقابل 500 متر مكعب كمعدل عالمي للفرد.

#### خيانة

في المقابل، أعلن طلبة أردنيون رفضهم القاطع لاتفاقيات التطبيع التي أبرمتها مؤخرا حكومة بلادهم مع الاحتلال.

ونددت وقفات احتجاجية لطلبة جامعات الأردنية والهاشمية وآل البيت، أمس، بتأكيد وزارة المياه الأردنية توقيعها "إعلان نوايا" للدخول في عملية تفاوضية حول مشروع توفر من خلاله عمّان الطاقة للاحتلال، مقابل أن يوفر الأخير لها المياه.

وطالب الطلبة بـ"إلغاء اتفاقية وادي عربة، وجميع الاتفاقات الموقعة بين الأردن والعدو الصهيوني"، منددين بجميع محاولات وإجراءات التطبيع مع الاحتلال.

ودعا المحتجون الحكومة الأردنية إلى التوقف عن مشاريع الاستثمار مع الاحتلال، واصفينها بأنها "مشاريع استعمار واحتلال وعمالة وخيانة". وردد الطلبة العديد من الشعارات المنددة باتفاقات التطبيع، والممجدة لمقاومة الاحتلال، منها: "شعب الأردن ما بساوم.. شعب الأردن كله مقاوم"، "ياللي طبّع ويالله خان.. باع القدس مع عمان"، "لا تجبرنا ع التطبيع.. شعب الأردن ما ببيع"، "ما بدنا اتفاقيات.. إحنا رجال الرشاشات".

استطلاع للرأي: 56 % من المواطنين غير راضين عن القضاء النظامي في الضفة

# قانونيان لـ "فلسطين": تغوُّل السلطة التنفيذية بشكل سافر انعكس سلبيًّا على القضائية

رام الله- غزة/ نور الدين صالح:

أظهر استطلاع للرأي أجراه الجهاز المركزي للإحصاء الفلسطيني، حول سيادة القانون والوصول إلى العدالة في الضفة الغربية خلال العام الجاري، إذ عبَّر ما نسبته 56% عن عدم رضاهم عن القضاء النظامي، وهو ما اعتبره قانونيان، "ناجم عن تغول السلطة التنفيذية على القضائية".

وبحسب الاستطلاع الذي نشره المركز أول أمس، رأى أكثر من نصف القضاة النظاميين (56%) أن عدم ثقة الناس بالقضاء النظامي هي إشكالية، في حين أن انعدام الاستقلالية هي بمنزلة إشكالية من وجهة نظر 30 % منهم، في حين كان انتشار الفساد إشكالية من وجهة نظر 12% من القضاة النظاميين.

يؤكد قاضي محكمة بداية رام الله سابقا داوود درعاوي، أن القضاء في حالة تراجع مستمرة من حيث ثقة الجمهور منذ سنوات طويلة، وتفاقم ذلك عقب الانقسام.

وأوضح درعاوي لصحيفة "فلسطين"، أن الانقسام ترك ظلاله السوداء على القضاء واستقلاليته وآلية تعيين القضاة وغيرها؛ ما انعكس على أداء السلطة القضائية ككل.

وبيّن أن القضاء بحاجة إلى تعيينات كافية من القضاة في المحاكم حتى يكون هناك سرعة في البت بالقضايا المعروضة عليهم، مشيراً إلى أن خطط تطوير استقلال القضاء ومتطلباته ظلت "حبراً على ورق" لسنوات طويلة، ولم تلقَ تنفيذاً جدياً وحقيقياً.

واستبعد أن تتغير تلك النسبة في ظل النظام السياسي القائم، بل قد يشهد مزيداً من التراجع وانعدام ثقة الجمهور في القضاء، مشيراً إلى قوة شوكة القضاء البديل (العشائر والمحافظات) المنتشر في الوقت الراهن لحل النزاعات بين الأفراد بشكل أسرع.

وبحسب درعاوي، فإن القضاء هو أحد السلطات الثلاث الأساسية في الدولة، فإذا اختلت أو اهتز استقلالها، ستدفع الحقوق والحريات العامة الثمن الرئيس، لأن المواطن في ظل انعدام العدالة سيندفع نحو اتخاذ حقه بيده، أو شعوره بالإحباط.

واعتبر أن شعور المواطنين بالإحباط وعدم الانتصاف والعدالة، سينعكس على الأداء العام المجتمعي والسلم الأهلي.

واستبعد إمكانية تعديل الوضع الحالي للقضاء، في ظل استمرار الانقسام ووحدانية السلطة القائمة، وعدم وجود مجلس تشريعي يقوم بدوره على المستوى التشريعي والرقابة الحقيقية على أداء السلطة التنفيذية وخطة إصلاح وطنية شاملة لاستقلال القضاء.

بدوره، رأى عضو نقابة المحامين السابق ورئيس المجموعة الدولية للمحاماة بالخليل، سهيل عاشور، أن تدخل السلطة التنفيذية بشكل سافر في أداء السلطة القضائية، أدى إلى عدم رضا المواطنين وثقتهم بالقضاء.

وأوضح عاشور لصحيفة "فلسطين"، أن الجهاز القضائي يعاني بطئًا في إنجاز الفصل في القضايا، وهو ما ينعكس على المواطنين ويشعرهم بالظلم وعدم الرضا عن جهاز القضاء النظامي.

وبيّن أن قلّة القضاة من أصحاب الخبرة ينعكس على أدائهم، ومن ثم إطالة أمد المحاكمات الخاصة بالمواطنين، وهو ما دفعهم إلى التوجه للقضاء العشائري لسرعة التنفيذ وفصل القضايا.

وعزا تردي القضاء النظامي إلى سوء الإدارة المالية والإدارية، الذي يتمثل في قلة عدد القضاة وعدم توفر الأماكن المناسبة للمحاكم، إضافة إلى حاجة القضاة الجدد لمزيد من التدريب ومزاولة المهنة، كي يتمكنوا من إنجاز المحاكمات.

وحمّل عاشور مسؤولية ترهل النظام القضائي إلى مجلس القضاء الأعلى، لكونه صاحب السلطة والنفوذ لحل الإشكالات، موضحاً أنه يشهد تراجعاً ملحوظاً يوماً بعد آخر.

وأكد أن كثرة القوانين الصادرة عن السلطة التنفيذية ثم إلغاؤها بعد مدة زمنية قصيرة، تُعيق عمل القضاء؛ ما ينعكس سلبيًّا على المحامي والمواطن في آنٍ واحد، مرجعاً ذلك إلى غياب رئيس السلطة محمود عباس عن المشهد بفعل الشخصيات المتنفذة المحيطة به.

كما أكد أن استمرار تغييب المجلس التشريعي يؤثر سلبيًّا في عمل القضاء لكونه المختص بسن التشريعات ومراقبة عمل السلطات التنفيذية والقضائية، منبّهاً إلى أن القانون أصبح كـ "لعبة" في أيدي أشخاص متنفذين.

# خالد يدعو حكومة رام الله لتشكيل لجان حراسة ودعمها بعناصر أمنية لحماية المواطنين

رام الله/ فلسطين:

دعا تيسير خالد عضو اللجنة التنفيذية لمنظمة التحرير، عضو المكتب السياسي للجبهة الديمقراطية لتحرير فلسطين، حكومة رام الله، إلى تخصيص موازنات كافية لتشكيل لجان حراسة في الأرياف الفلسطينية وعلى الطرقات، ودعمها بعناصر من أجهزة السلطة الأمنية والعسكرية، لحماية المواطنين من جرائم المستوطنين، خاصة في المناطق القريبة من المستوطنات.

جاء ذلك ردا على اعتراف وزير جيش الاحتلال بيني غانتس، خلال جلسة مغلقة لحزبه "أزرق أبيض"، بأن عنف المستوطنين في الضفة الغربية المحتلة لم يعد ظاهرة غير عادية، بل عمل منظم لفصائل متطرفة تسمح لنفسها بفعل كل شيء، كما ذكر موقع صحيفة "إسرائيل اليوم" العبرية.

وتطابقت أقوال غانتس وغيره من قادة الاحتلال، مثل رئيس حكومة الاحتلال نفتالي بينيت، ووزيرة داخليتها ايليت شاكيد، بأن البؤر الاستيطانية بشكل خاص تحولت إلى ذراع تنفيذي لسلطات الاحتلال في السطو على أراضي الفلسطينيين وممتلكاتهم، وأن عنف المستوطنين ضد الفلسطينيين أصبح منذ مدة طويلة جزءا لا يتجزأ من روتين الحياة تحت الاحتلال في الضفة الغربية.

وأكد خالد، أنه في ضوء اعتراف وزير جيش الاحتلال، ضرورة وضع تشريعات وطنية ودولية تتجاوز تعامل حكومة وسلطات الاحتلال مع هؤلاء المتطرفين كاتحادات غير قانونية، في اتجاه التعامل معهم باعتبارهم أعضاء في منظمات إرهابية يهودية يجب حظرها وملاحقة القائمين عليها وجلبهم إلى العدالة، ومساءلتهم ومحاكمتهم وفرض عقوبات رادعة عليهم على جميع الجرائم التي يرتكبونها ضد المواطنين.

وشدد على الحاجة الملحة لتوفير حماية دولية للفلسطينيين تحت الاحتلال.

# السلطة تواصل محاكمة نشطاء وحقوقيين لدورهم في حراك العدالة للناشط بنات

رام الله-غزة/ فاطمة الزهراء العويني:

تواصل السلطة في رام الله، محاكمة نشطاء وحقوقيين، لدورهم في الحراك الفاعل من أجل محاسبة قتلة الناشط السياسي نزار بنات في 24 يونيو/ حزيران الماضي.

وعقدت محاكم السلطة، خلال اليومين الماضيين، جلسات محاكمة لـ15 ناشطا وحقوقيًّا؛ ضمن محاكمات سياسية.

وأفاد الناشط السياسي أبي العابودي بعرضه وعدد من النشطاء لجلستي محاكمة خلال يومي الاثنين والثلاثاء، مشيرا إلى أن المحكمة أجلت النظر في التهم الموجهة لهم لجلستيْن ستُعقدان في الثلاثين من نوفمبر والتاسع عشر من ديسمبر.

وأوضح العابودي لصحيفة "فلسطين"، أمس، أن التهم الموجهة لهم سياسية، وهي: "التظاهر غير المشروع"، و "الذم الواقع على السلطة الحاكمة"، مؤكدا أن هذه التهم كيدية ومبنية على تقارير من أجهزة السلطة.

وعدّ اعتقال نشطاء مجتمع مدني على خلفية تهم سياسية بمثابة "عار" -بغض النظر عما إذا كان لهم انتماءات سياسية من عدمه- مُبديًا أسفه لكون الاعتقالات السياسية في الضفة تشمل كل من يتحدى الوضع القائم أو يحاول التغيير فيه أو يطالب بحقوقه.

وشدد العابودي على مضي النشطاء والحقوقيين في طريقهم، مؤكدا: "لن يذهب دم نزار هباء وسنحقق العدالة، وسنظل نطالب بمجتمع مدني وعدالة مجتمعية بالضفة".

كما وصف الناشط السياسي غسان السعدي، المحاكمة التي يتعرضون لها "صورية" وغير قانونية، معتبرا خضوعهم للمحاكمة بتهم سياسية، بمثابة اعتداء على القانون الأساسي الذي يكفل حرية التعبير عن الرأي.

وقال السعدي لصحيفة "فلسطين" إن المحاكم أصبحت أداة بيد السلطة التنفيذية لمحاربة النشطاء وعرقلة أعمالهم من خلال محاكمات مطولة.

وأضاف: "هذه المرة حضرنا المحاكمة ونحن نرتدي زي معتقلي (غوانتانامو) في دلالة على الظلم الذي نتعرض له (...) في المرة القادمة إذا استمرت المماطلة فإننا سنقاطع جلسات المحكمة".

وكانت مجموعة "محامون من أجل العدالة" (التي تتولى المرافعة عن النشطاء) أشارت إلى أن محكمة صلح رام الله نظرت في القضية المرفوعة على عدد من النشطاء والمدافعين عن حقوق الإنسان تحت تهمة "التجمهر غير المشروع" على خلفية المظاهرات المنددة باغتيال الناشط نزار بنات.

وأوضحت المجموعة، في بيان، أول من أمس، أن محامي الدفاع فند التهم الموجهة للمتهمين، الذين لم يمارسوا أي أعمال مخالفة لنص القانون الأساسي الفلسطيني.

وأكدت أن التظاهرات السلمية، وحرية الرأي والتعبير حقوق مكفولة وفقاً للقانون، وباتفاقات حقوق الإنسان التي تُعُدُّ فلسطين طرفًا فيها، مطالبة النائب العام بالضفة بضمان وقف ملاحقة النشطاء على خلفية سياسية.

# محمد صبح.. طالب جامعي زجَّ به أمن السلطة في سجن أريحا دون تهمة

نابلس-غزة/ نور الدين صالح:

حينما تجاوزت عقارب الساعة الحادية عشر ليلا من يوم الاثنين قبل الماضي، داهم عناصر من جهاز مخابرات السلطة في مدينة نابلس بالضفة الغربية منزل الشاب محمد صبح (22 عاما) دون سابق إنذار.

كان الهدوء يُخيم على أرجاء المنزل، وبعض أفراد العائلة قد ذهبوا لنومهم، إذ لم يدُر بخلدهم أن عناصر المخابرات ستوقظهم على غفلة. دق جرس المنزل فخرج الوالد أنور (57 عاما).

أحد عناصر المخابرات الذي يتقدم المجموعة طلب من الوالد اعتقال محمد، لكن دون إطلاعه على طبيعة التُّهم الموجهة لابنه، ثم اقتادته القوات إلى سجن "جنيد" في نابلس، كما يروي صبح لصحيفة "فلسطين".

وفي صبيحة اليوم التالي، نقلت أجهزة أمن السلطة "محمد" إلى سجن أريحا، حسب والده، ولا يزال محتجزا هناك، دون توجيه أي تهم ضده.

ويدرس "محمد" في تخصص الفيزياء بجامعة النجاح، وهو في الفصل الأخير من حياته الدراسية، وذلك ما يُؤرق عائلته، إذ إن هذا الاعتقال يعطل مسيرته التعليمية ويؤخر تخرجه من الجامعة، يقول والده.

ويوضح صبح الذي يقطن في منطقة "المخيّة" بمدينة نابلس، أن محكمة السلطة عقدت جلسة خاصة لمحمد، لكن دون إصدار أي حكم بحقه أو توجيه تهم محددة، بل أجلت الجلسة لموعد آخر.

ويشير إلى أن السلطة استدعت "محمد" قبل أسبوعين، قبل اعتقاله، واستجوبته ثم حددت له موعدا آخر للمقابلة، لكنه لم يتمكن من الذهاب بسبب انشغاله باختبارات الجامعة وإنجاز مشروعه التخرج، فلم تراعِ مخابراتها ظروفه، ثم توجهتَ لاعتقاله دون أي تهمة بحقه.

وبيّن صبح أن العائلة عيّنت محاميا خاصا، إذ قدّم طلب إخلاء سبيل محمد لدى محكمة السلطة، لكن الأخيرة لم ترد عليه حتى اللحظة، معربا عن خشيته من تأخر نجله عن تخرجه المقرر نهاية الفصل الدراسي الجاري، خاصة أنه يطمح لاستكمال الدراسات العليا.

وانتقد سياسة السلطة القائمة على مواصلة الاعتقالات السياسية بحق الطلبة دون وجود أي تهم ضدهم، لكونها تعطل مسيرتهم التعليمية، مشيرا إلى أن ابنه هاتف العائلة قبل أيام وهو في سجن أريحا، لكنه لم يفصح لها عن طبيعة أوضاعه الصحية، لكونه مراقبًا من إدارة السجن.

ولا تزال عائلة صبح تترقب بشغف لحظة الإفراج عن محمد.

و"صبح" ليس المعتقل الوحيد في سجون السلطة، إذ إن أجهزتها الأمنية لا تزال تشن حملة اعتقالات واستدعاءات بحق المواطنين على خلفية سياسية.

وبحسب لجنة أهالي المعتقلين السياسيين في الضفة الغربية، فإن السلطة تعتقل في سجونها 20 مواطنا على خلفيات سياسية، ولم توجه أي تهم لغالبيتهم.

وفي تصريح سابق لصحيفة "فلسطين"، أكد عضو لجنة الحريات في الضفة الغربية خليل عساف، أن السلطة لم تتوقف عن سياسة الاعتقالات السياسية، مُرجعاً ذلك إلى تفرد حركة فتح في الحُكم وعدم قبولها أي شراكة فصائلية.

# استطلاع: غالبية فلسطينية تعتقد وجود فساد بالسلطة

رام الله/ فلسطين:

أظهر استطلاع للرأي أجراه مركز القدس للإعلام والاتصال (JMCC) بالتعاون مع مؤسسة "فريدريش إيبرت" أن غالبية فلسطينية تعتقد أن السلطة ورئيسها فاسدون، ويطالبون بتحديد موعد جديد لإجراء الانتخابات التشريعية. وجاء في الاستطلاع أن 76.3 من المائة من الشعب الفلسطيني يعتقدون وجود فساد في مؤسسات السلطة، في حين رأى 48.3 من المائة أن هناك محسوبية ومحاباة كبيرة في الوظائف والخدمات المقدمة.

وأظهرت النتائج تراجعًا كبيرًا في نسبة الرضا عن الطريقة التي يدير بها الرئيس محمود عباس عمله رئيسًا للسلطة؛ فقد بلغت 57.5 %، في حين عبر 50.1 % عن عدم رضاهم عن عمل منظمة التحرير.

وطالب 70 من المائة من المواطنين عباس إعلان موعد جديد لإجراء الانتخابات التي أجلت في مايو الماضي، ورأى 77 من المائة أنه من المهم إجراء انتخابات للمجلس الوطني، أما عن أهمية إجراء انتخابات بلدية فقد عبرت أكثرية 81 % عن أهمية إجرائها.

وعبر 96.8 % من المستطلعة آرائهم عن أن الحماية الاجتماعية ضرورية للفلسطينيين، وطالب 96.9 % حكومة اشتية بنظام ضمان اجتماعي، وجاءت مشكلة الاحتلال في المرتبة الأولى من بين أهم المشاكل التي تواجه الشعب الفلسطيني بنسبة 62.7 %، والثانية الفساد 47.6 %، والثالثة غياب الفرص الاقتصادية 45 %.

Save Youth Future Society
جمعية إنقاذ المستقبل الشبابي

**إعلان طرح عطاء رقم (37/ SYFS2021)**
**توريد طرود قرطاسية وألعاب**

تعلن جمعية انقاذ المستقبل الشبابي عن طرح عطاء توريد طرود قرطاسية وألعاب رقم:(37/ SYFS2021) ضمن مشروع التعليم والتعلم من خلال الترفيه في تعليم المواد الأساسية اللغة العربية والرياضيات للصفوف من الأول حتى الرابع الأساسي المنفذ بالشراكة مع منظمة الأمم المتحدة للتربية والعلم والثقافة (UNESCO).

على الراغبين بالاشتراك في العطاء التقدم للشؤون الإدارية والمالية على العنوان التالي: جمعية انقاذ المستقبل الشبابي

العنوان: غزة – الرمال – شارع الحلبي – خلف مول الاندلسية – عمارة المعتز – الطابق الارضي. الهاتف: 2820092

وذلك للحصول على كراس العطاء وشروطه مقابل دفع مبلغ 100 دولار خلال ساعات الدوام الرسمي من الأحد حتى الخميس من الساعة 08:00 صباحاً إلى الساعة 04:00 عصراً علماً بأن آخر موعد لتسليم كراس العطاء للشؤون الإدارية والمالية هو يوم الثلاثاء الموافق 2021/11/30 الساعة 01:00 ظهراً بالظرف المغلق المختوم.

شروط لمقدم العطاء:

1. الحصول على كراس العطاء ابتداءً من يوم الأربعاء الموافق 2021/11/24.
2. الاجتماع التمهيدي للرد على استفسارات وتساؤلات الشركات المشاركة في العطاء إن وجدت فقط يوم الاثنين الموافق 2021/11/29 الساعة 02:00 ظهراً.
3. يجب أن تكون كراسة العطاء مصحوبة بكفالة بنكية قيمتها (5 %) من إجمالي قيمة الأسعار المقدمة في كراس العطاء (على شكل كفالة بنكية أو شيك بنكي مصدق) بحيث تكون الكفالة سارية المفعول لمدة 3 شهور من موعد فتح العطاء.
4. على من يرسو عليه العطاء تقديم كفالة حسن تنفيذ بقيمة 10 % سارية لمدة 3 شهور من اجمالي قيمة العطاء.
5. تكلفة الإعلان على من يرسو عليه العطاء.
6. لجنة فتح العطاء غير ملزمة بأقل الأسعار وبدون ابداء الأسباب.
7. على الراغبين بالمشاركة في العطاء إرفاق الوثائق الموضحة أدناه حيث سيتم استثناء أي شركة غير ملتزمة بتقديم كافة الأوراق المطلوبة.
• ارفاق صورة عن فاتورة الشركة وسند القبض الرسميين مع كراس العطاء في الظرف المغلق.
• ارفاق نسخة محدثة من سجلها التجاري ورخصة العمل سارية المفعول.
• ارفاق نسخة محدثة من شهادة خلو الطرف من دائرة الضريبة.
• ارفاق نسخة من شهادة الوزارة المختصة التي توضح نشاط ومجال عمل الشركة.

لمزيد من المعلومات والاستفسارات الرجاء الاتصال بالشؤون الإدارية والمالية على هاتف جمعية إنقاذ المستقبل الشبابي التالي: 2820092

Save Youth Future Society
جمعية إنقاذ المستقبل الشبابي

**إعلان طرح عطاء رقم (39/ SYFS2021)**
**توريد ضيافة**

تعلن جمعية انقاذ المستقبل الشبابي عن طرح توريد ضيافة رقم:(39/ SYFS2021) ضمن مشروع التعليم والتعلم من خلال الترفيه في تعليم المواد الأساسية اللغة العربية والرياضيات للصفوف من الأول حتى الرابع الأساسي المنفذ بالشراكة مع منظمة الأمم المتحدة للتربية والعلم والثقافة (UNESCO).

على الراغبين بالاشتراك في العطاء التقدم للشؤون الإدارية والمالية على العنوان التالي: جمعية انقاذ المستقبل الشبابي

العنوان: غزة – الرمال – شارع الحلبي – خلف مول الاندلسية – عمارة المعتز – الطابق الارضي. الهاتف: 2820092

وذلك للحصول على كراس العطاء وشروطه مقابل دفع مبلغ 100 دولار خلال ساعات الدوام الرسمي من الأحد حتى الخميس من الساعة 08:00 صباحاً إلى الساعة 04:00 عصراً علماً بأن آخر موعد لتسليم كراس العطاء للشؤون الإدارية والمالية هو يوم الثلاثاء الموافق 2021/11/30 الساعة 12:00 ظهراً بالظرف المغلق المختوم.

شروط لمقدم العطاء:

1. الحصول على كراس العطاء ابتداءً من يوم الأربعاء الموافق 2021/11/24.
2. الاجتماع التمهيدي للرد على استفسارات وتساؤلات الشركات المشاركة في العطاء إن وجدت فقط يوم الاثنين الموافق 2021/11/29 الساعة 3:30 عصراً.
3. يجب أن تكون كراسة العطاء مصحوبة بكفالة بنكية قيمتها (5 %) من إجمالي قيمة الأسعار المقدمة في كراس العطاء (على شكل كفالة بنكية أو شيك بنكي مصدق) بحيث تكون الكفالة سارية المفعول لمدة 3 شهور من موعد فتح العطاء.
4. على من يرسو عليه العطاء تقديم كفالة حسن تنفيذ بقيمة 10 % سارية لمدة 3 شهور من اجمالي قيمة العطاء.
5. تكلفة الإعلان على من يرسو عليه العطاء.
6. لجنة فتح العطاء غير ملزمة بأقل الأسعار وبدون ابداء الأسباب.
7. على الراغبين بالمشاركة في العطاء إرفاق الوثائق الموضحة أدناه حيث سيتم استثناء أي شركة غير ملتزمة بتقديم كافة الأوراق المطلوبة.
• ارفاق صورة عن فاتورة الشركة وسند القبض الرسميين مع كراس العطاء في الظرف المغلق.
• ارفاق نسخة محدثة من سجلها التجاري ورخصة العمل سارية المفعول.
• ارفاق نسخة محدثة من شهادة خلو الطرف من دائرة الضريبة.
• ارفاق نسخة من شهادة الوزارة المختصة التي توضح نشاط ومجال عمل الشركة.

لمزيد من المعلومات والاستفسارات الرجاء الاتصال بالشؤون الإدارية والمالية على هاتف جمعية إنقاذ المستقبل الشبابي التالي: 2820092

دولة فلسطين
وزارة الحكم المحلي
بلدية رفح

**إعادة إعلان صادر عن بلدية رفح**
**لتلزيم الأسواق العمومية ومواقف السيارات برفح بنظام الظرف المختوم لمدة سنة واحدة**

تعلن بلدية رفح عن إعادة مزايدة بنظام الظرف المختوم لتلزيم الأسواق العمومية ومواقف السيارات لمدة سنة واحدة فقط من الفترة 2022/1/1م حتى 2022/12/31م وذلك وفق شروط لائحة التلزيم والشروط التالية: -

1. دفع مبلغ 2000 شيكل رسوم تأمين لمن يدخل المزاد على سوق الطيور والدواجن.
2. دفع مبلغ 5000 شيكل رسوم تأمين لمن يدخل المزاد على قلم المسلخ.
3. دفع مبلغ 20,000 شيكل رسوم تأمين لمن يدخل المزاد على سوق السبت.
4. دفع مبلغ 30,000 شيكل رسوم تأمين لمن يدخل المزاد على سوق الخضار والفاكهة.
5. دفع مبلغ 30,000 شيكل رسوم تأمين لمن يدخل المزاد على مواقف السيارات.
6. تدفع رسوم التأمين المذكورة في البند (5،4،3،2،1) في صندوق البلدية قبل دخول المزاد وقبل انتهاء موعد تسليم المظاريف.
7. يبقى مبلغ التأمين المودع لدى صندوق البلدية لأعلى اثنين في الأسعار لحين اعتماد الترسية والمصادقة عليها حسب الأصول وفي حالة انسحاب من يرسو عليه المزاد يفقد حقه في استرداد مبلغ تأمين دخول المزاد.
8. تدفع 50% من قيمة المزاد نقداً على من يرسو عليه المزاد.
9. مسؤولية البلدية محدودة وضمن نطاق العقد وهي غير ملزمة بقبول أعلى الأسعار.
10. يلتزم كل من يرسو عليه المزاد باللوائح والأنظمة والقوانين المعمول بها في البلدية وكافة التعليمات المنظمة لعمل السوق أو القلم وبما يخص تحصيل الرسوم.
11. يكون الموعد النهائي لتسليم المظاريف يوم الثلاثاء بتاريخ 2021/11/30م الساعة الحادية عشر صباحاً في مقر بلدية رفح لمدير الدائرة القانونية ويكون فتح المظاريف الساعة الثانية عشر ظهراً من انتهاء المدة المحددة لتسليم المظاريف، ولا يقبل أي ظرف بعد انتهاء المدة المحددة لتسليم المظاريف.
12. يمنع نقل تأمين أي ظرف إلى آخر.
13. أجرة الإعلان في الصحف على من يرسو عليه العطاء.

تحريراً 2021/11/23م

د. أحمد عودة الصوفي
رئيس بلدية رفح

الجمعية الفلسطينية للقلب والأوعية الدموية
Palestinian Cardiovascular Society

**اعلان صادر عن**
**الجمعية الفلسطينية للقلب والأوعية الدموية**

يعلن مجلس إدارة الجمعية الفلسطينية للقلب والأوعية الدموية عن عقد الاجتماع العادي للجمعية العمومية للعام 2021 وذلك يوم السبت الموافق 2021/12/11 الساعة 4 عصرا في مطعم سيدار (اليوم الثاني للمؤتمر العلمي) وذلك لانتخاب مجلس إدارة جديد للجمعية بعد استكمال الآتي:

1. فتح باب الانتساب وتسديد الاشتراكات للجمعية العمومية لعام 2021 وذلك من تاريخ 2021/11/25 حتى 2021/12/1.
2. فتح باب الترشيح لعضوية مجلس الإدارة وذلك من تاريخ 2021/12/2 حتى 2021/12/6.
3. فتح باب الانسحاب والطعون والاعتراض لعضوية مجلس الإدارة وذلك من تاريخ 2021/12/7 حتى 2021/12/8.
4. تباشر اللجنة الانتخابية مهامها من تاريخ 2021/11/25 حتى 2021/12/11 في مقر الجمعية من الساعة 10 صباحاً حتى 4 مساءً.
5. التواصل جوال 0599626233 منسق الجمعية

مجلس إدارة الجمعية الفلسطينية للقلب والأوعية الدموية

نقاط وحروف

د. محمود العجرمي

## بينيت وعباس.. سعار ملاحقة المقاومين ورجال حماس

انعقد بالأمس في مدينة غزة، في قطاع الصمود والصبر والرباط، المؤتمر الوطني الشعبي الحاشد الذي دعت إليه فصائل العمل الوطني والإسلامي، تحت شعار: "المقاومة حق مشروع.. الاحتلال هو الإرهاب"، رفضا واستنكارا للقرار البريطاني بتصنيف حركة المقاومة الإسلامية حماس، منظمة إرهابية.

لقاء يعبّر عن وحدة الشعب ممثلا بمقاومته الباسلة ونشطائه ورموز مجتمعه المدني ووطنييه في مواجهة عدوان منهجي منظم ومتواصل لعقود مضت، وهذا الصخب الذي يعلو اليوم لهؤلاء القتلة وداعميهم على المستوى العالمي والمتخابرين معهم على المستوى المحلي في الطابور الخامس من أبناء الجلدة.

لقد صرح وزير جيش العدو بيني غانتس، وهو الذي يلتقي عباس سرًا وعلنا، داعيا العالم للحاق ببريطانيا واتخاذ ذات الإجراء ضد أيقونة المقاومة ومحط إجماع الشعب الفلسطيني (حماس) في محاولة يائسة وبائسة لوضع الرأس في الرمال لأصحاب السجل الدموي الإرهابي الأسود لمجازر أعدم فيها وجرح الآلاف من الأطفال والنساء والمدنيين العزل الذين استهدفتهم الطائرات أمريكية الصنع وهم في بيوتهم التي دمرت على رؤوسهم إبان عدوانات لم تتوقف؛ هروبًا إلى الأمام من هزائم مدوية أمام صمود فرسان المقاومة الذين أذاقوه مرارة الانكسار وذل الخسران.

وينعق بوق أجش آخر حين ينادي وزير خارجية العدو لابيد دول العالم بأن تحذو حذو بريطانيا وتجرم حماس ومطالبة تركيا بإغلاق مكاتبها في إسطنبول.

هذا السعار الجهنمي يجد صداه لدى أدواتهم المتخابرة في مقاطعة عار أوسلو في رام الله المحتلة حين تتحرك أجهزة عباس الأمنية لمتابعة دورها القذر في اعتقال العشرات من رجال المقاومة وطلاب الجامعات والمحررين لوقف ما يسمونه "الفوضى" في رد فعل على المشهد الوطني الفلسطيني العظيم حين شاركت الجموع الغفيرة من أبناء الشعب وقياداته وكوادره من فصائل المقاومة الباسلة وقاماته الوازنة الكبيرة الوفية لرموز منضاليها في جنازة القائد الوطني الفلسطيني وصاحب الأيدي البيضاء في تعزيز الوحدة الوطنية مع الجميع وصفي قبها.

فقد كان ذلك صادما ومزلزلا لحفنة سلطة التآمر على الثوابت الوطنية وعلى رأس وكر المتخابرين فاندفع بهستيريا -وهي إحدى سماته- لإقالة عدد واسع من أزلامه المخلصين ونفي آخرين.

وتجد خطط وخطوات التنسيق مع العدو المحتل ضالتها بعد عمليات القدس البطولية وآخرها عملية باب السلسلة التي قادها ابن حماس وعالمها وشيخها الجليل الذي فدى قدسنا بدمائه العطرة الشهيد فادي أبو شخيدم المعلم والمرابط دوما في أروقة بوابة السماء وقبلة المسلمين الأولى بكل رمزيتها وتجذرها وعلى تقاطع مركزي في البلدة القديمة وواحدة من بوابات المسجد الأقصى المبارك ونقطة مرور المستوطنين ومسيرات أعلامهم وتجمع قطعان قواتهم ووحداتهم الخاصة اليمام ودفدوفان وحرس الحدود وبؤر سوائب مستوطنيهم المسلحين ومئات كاميرات المراقبة التي تحصي أنفاس المواطنين المقدسيين، كل هذا وغيره كثير جاء صفعة وطعنة نجلاء لاستخباراتهم وما تقدمه سلطة حصان

15

عدنان: انتصارهما ضربة جديدة للاعتقال الإداري

## وقفة في غزة احتفاء بانتصار الأسيرين الهريمي والفسفوس ودعمًا للمضربين

رام الله-غزة/ فلسطين-صفا:

شهدت مدينة غزة، أمس، وقفة تضامنية احتفاء بانتصار الأسيرين كايد الفسفوس وعياد الهريمي في معركة الأمعاء الخاوية، ودعما لزملائهم المضربين عن الطعام.

وشارك في الوقفة عدد من أهالي الأسرى والمتضامنين وأسرى محررين.

وقال رئيس هيئة شؤون الأسرى والمحررين في غزة حسن قنيطة، خلال كلمة بالوقفة: إن هذا الانتصار يضاف إلى سجل انتصارات وإنجازات الحركة الوطنية الأسيرة في وجه السياسات العنصرية للاحتلال الإسرائيلي.

وشدد قنيطة، خلال كلمته، على أن هذا الإنجاز هو بداية للنظر في قضية الاعتقالات الإدارية العشوائية التي تتجاوز الحدود القانونية والتي يعطى فيها الاحتلال الحق لنفسه بتجاوز واستخدام نصوص قانونية بغير موقعها وبغير مكانها. وطالب المؤسسات الحقوقية الدولية بأن تكون لها كلمة وموقف حيال تغول الاحتلال على حقوق شعبنا وأسرانا.

ودعا قنيطة إلى الاستمرار في تشكيل جبهة مساندة، ودعم الأسيرين المضربَين هواش والأشقر، والمطالبة بإلغاء قرار الاعتقال الإداري لمرة واحدة وللأبد، ورفض استخدامه بعَدِّه سيفًا مسلطًا على رقاب أبناء شعبنا، والكف عن سياسة الصمت التي تتبعها المؤسسات الحقوقية الدولية بحق أسرانا.

من جهته، أكد القيادي في حركة الجهاد الإسلامي الشيخ خضر عدنان، أن انتصار الأسيرين الفسفوس والهريمي شكّل "ضربة جديدة للاعتقال الإداري" الذي تمارسه سلطات الاحتلال بحق الأسرى للنيل منهم.

وشدد عدنان، في تصريح، أمس، على ضرورة استمرار فعاليات إسناد الأسرى في سجون الاحتلال وخاصة المعزولين والمضربين والمرضى.

ومساء الاثنين، علّق الأسيران الفسفوس (32 عاماً) والهريمي (28 عاماً) إضرابهما المفتوح عن الطعام، الأوّل بعد 131 يوماً، والثاني بعد 61 يوماً، احتجاجاً على اعتقالهما الإداري في سجون الاحتلال.

وأتى ذلك بعد اتّفاق يقضي بالإفراج عن الفسفوس في 14 ديسمبر/ كانون الأوّل المقبل، على أن يبقى محتجزاً في مستشفى "برزلاي" الإسرائيلي نظرا لتدهور حالته الصحية، ويبقى اعتقاله الإداري مجمّداً إلى حين الإفراج عنه. وكذلك الإفراج عن الهريمي بعد اتفاق مع سلطات الاحتلال يقضي بتحديد سقف اعتقاله الإداري، فيُفرج عنه بتاريخ الرابع من مارس/ آذار 2022.

من جهته، قال خالد الفسفوس شقيق الأسير كايد: إنّ سلطات الاحتلال حدّدت موعد الإفراج عن شقيقه في الرابع عشر من ديسمبر المقبل، لافتا إلى أن القرار يقضي بوجود شقيقه في مشفى "برزلاي" لمدة 23 يومًا دون حراسة، ويسمح لعائلته بزيارته.

وذكر خالد لوكالة "صفا"، أمس، أن القرار يتضمن نقل شقيقه منتصف الشهر المقبل إلى مشافي الضفة الغربية المحتلّة.

وأعربٍ عن فرحة العائلة بانتصار نجلهم، مضيفًا: "كنا في حالة خوف وقلق دائمين إلى أن انتصر كايد، وتمكّنا من رؤية ابتسامته".

وتابع: "طفلة الأسير جوان نامت بالأمس مرتاحة البال، بعد معاناة لأربعة أشهر تقريبًا كانت تعاني فيها اضطراب النوم نتيجة قلقها على والدها".

وأشار إلى أن "فرحة الناس وتفاعلهم وانطلاق مسيرات في شوارع البلدة احتفالاً بانتزاع كايد قرار حريته قد رفع معنويات شقيقه وزاد من فرحة انتصاره".

وبيّن خالد أن شقيقه أجرى عدّة فحوصات طبية، وبدأ بأخذ المدعّمات الغذائية، بالإضافة إلى حاجته للمتابعة الطبية لشهور حتى تتحسن ظروفه الصحية، مؤكّدًا أنّ "نفسيته ومعنوياته عالية جدًا".

ولفت الفسفوس إلى أنّ شقيقيه كايد وأكرم سيُفْرَج عنهما في نفس الوقت من شهر ديسمبر المقبل، وفي الشهر التالي يتبعهم شقيقه محمود، الذي خاض إضرابًا عن الطعام بالتزامن مع إضراب كايد لمدة 30 يومًا.

ويخوض الإضراب المفتوح، حاليا الأسير هشام إسماعيل أبو هواش (39 عاماً) منذ 98 يوماً، والأسير لؤي الأشقر (45 عاماً) منذ 43 يوما؛ رفضا للاعتقال الإداري.

## منذ 20 عامًا.. والد الأسير "أبو مصطفى" في مقدمة فعاليات مساندة الأسرى

خان يونس/ محمد أبو شحمة:

على مدار 20 عامًا، لم يترك المسن أبو رامي أبو مصطفى (72 عامًا) والد الأسير رامي المعتقل في سجون الاحتلال الإسرائيلي فعاليةً لإسناد الأسرى إلا ويكون في مقدمة المشاركين، هاتفًا بالحرية بأعلى صوته لهم جميعا.

في خيمة "الحرية" التي نظمتها، أمس، حركة المقاومة الإسلامية حماس، وجمعية واعد للأسرى والمحررين في خان يونس جنوبي قطاع غزة، أمام مقر اللجنة الدولية للصليب الأحمر، كان والد الأسير رامي إلى جانب عدد من أهالي الأسرى والمحررين، وقادة العمل الوطني والإسلامي، والمؤسسات الرسمية، يساندون الأسرى.

وفي الخيمة التي شهدت مشاركة واسعة من الجهات المختلفة، رفع صور أسرى مضربين عن الطعام وآخرين مرضى، وأسيرات.

ويوضح "أبو مصطفى" في حديثه لصحيفة "فلسطين" أن قوات الاحتلال اعتقلت ابنه عام 2000 عند "حاجز المطاحن" الذي كان يفصل جنوبي قطاع غزة عن شماله، حيث كان في طريقه المعتاد لدراسة الهندسة المدنية في الجامعة الإسلامية بغزة.

ويضيف أنه بعد صدور الحكم على ابنه بالسجن 20 عامًا، تمكن من زيارته 4 مرات فقط، وبعدها قررت سلطات الاحتلال منعه من زيارته بذريعة أسباب "أمنية"، واقتصرت الزيارات على والدته، لكنها منعت أيضًا.

وأشار إلى عدم تمكن أي أحد من العائلة من زيارة ابنهم منذ أكثر من 7 أعوام، بسبب سياسة الاحتلال ورفضه أي زيارة لأسرى قطاع غزة، لافتا إلى أن الأمر يقتصر على التواصل معه عبر رسائل مكتوبة ينقلها "الصليب الأحمر". وداخل سجون الاحتلال، يقول أبو مصطفى إن ابنه تمكن رغم ظروف الاعتقال الصعبة من الحصول على درجة الماجستير مرتين، في التاريخ، والاقتصاد الإسلامي، عبر جامعة أبو ديس، وهو الآن يدرس الدكتوراه، وقريبًا يحصل عليها.

ويؤكد أنه منذ اعتقال ابنه يشارك في الفعاليات الإسنادية للأسرى خاصة المضربين عن الطعام والمرضى، مضيفا أن والدة رامي (73 عامًا)، هي الأخرى دائمة المشاركة في الفعاليات، لكن لتراجع حالتها الصحية مؤخرا توقفت عن المشاركة.

الأول من نوعه على مستوى فلسطين

## تدشين المركز الوطني للصحة النفسية والتأهيل المجتمعي بغزة

جانب من حفل التدشين بمدينة غزة أمس (تصوير/ محمود أبو حصيرة)

غزة/ صفاء عاشور:

احتفلت وزارة الصحة ومؤسسة أمان فلسطين، بوضع حجر الأساس للمركز الوطني للصحة النفسية والتأهيل المجتمعي في شمال غزة، وهو المركز الأول من نوعه على مستوى فلسطين، وذلك بقيمة 2 مليون و900 ألف دولار.

وأكد المشاركون خلال حفل التدشين الذي عُقد صباح أمس، شمال غزة أن المركز سيُبنى خلال عام ونصف، وسيكون نقلة نوعية لتقديم العلاج النفسي والتأهيل المجتمعي للفئات المتضررة خاصة من الحروب التي يشنها الاحتلال الإسرائيلي على قطاع غزة. رئيس لجنة متابعة العمل الحكومي عصام الدعليس، أوضح أن المركز سيكون له أهمية كبيرة في قطاع غزة، نظراً إلى الاعتداءات الإسرائيلية المستمرة عليه، التي تسبب بالكثير من الأضرار والاضطرابات النفسية على كثير من فئات المجتمع. وقال في كلمة له: "حسب الدراسات الحقوقية والدولية، فإن 91 % من أطفال غزة حدثت لهم إضطرابات نفسية بعد العدوان الأخير على القطاع، ومن هنا تبرز أهمية هذا المشروع، من حيث معالجة الاضطرابات النفسية لدى أطفال غزة"، شاكراً مؤسسة أمان فلسطين ماليزيا لتبني ودعم مثل هذه المشاريع.

وأضاف الدعليس: "منذ افتتاح مكتب مؤسسة أمان فلسطين – ماليزيا في قطاع غزة، ترك العديد من البصمات على العديد من الجبهات الداخلية التي تم دعمها، وتوفير الاحتياجات الضرورية والمهمة للمواطنين في القطاع".

وأشار إلى أن وزارة الصحة تقوم بجهود كبيرة في ظل إمكانات ضعيفة وقليلة بسبب الحصار الإسرائيلي، إلا أنه وبجهود العاملين فيها تم تحقيق الكثير من الإنجازات على الصعيد الطبي والخدماتي للمواطنين والمرضى.

### افتتاح المركز

أما مدير مؤسسة أمان فلسطين-ماليزيا سفيان وانج، فأعلن افتتاح مشروع بناء المركز الوطني للصحة النفسية والتأهيل المجتمعي، في المرحلة الأولى التي تبلغ تكلفتها 2 مليون و900 ألف دولار من إجمالي موازنة المشروع التي تُقدّر بـ 5 ملايين و400 ألف دولار.

وقال في كلمة مسجلة له: "يتشارك في المشروع مع مؤسسة أمان فلسطين، وزارة الصحة الفلسطينية في قطاع غزة لإنشاء المركز الأول من نوعه في فلسطين، حيث سيعمل المركز بِعَدِّه مستشفى للصحة العقلية وسيزيد سعة الوزارة من الأسرة الخاصة للمرضى مع مرافق متخصصة ومجهزة".

وأضاف وانج: "وجود مثل هذه المستشفى ضروري لسكان قطاع غزة في ظل استمرار الحصار الإسرائيلي وشن الاحتلال أكثر من عدوان عليه، في ظل نقص حاد للأدوية والمستلزمات الطبية والدمار الكبير في البنية التحتية للقطاع الصحي".

وذكر أن ما تقوم به المؤسسة واجب الوقوف لمساندة أهل القطاع في نضالهم وكفاحهم ضد الاحتلال، شاكراً كل من ساهم في إنجاح هذا المشروع الذي سيكون له أثر إيجابي في أهالي قطاع غزة.

### مركز مهم

من جانبه، أوضح وكيل وزارة الصحة د. يوسف أبو الريش أن هذا المركز سيكون المؤسسة والمكان الوحيد الذي سيقدم خدمات التأهيل المجتمعي والدعم النفسي بشكل متكامل لسكان قطاع غزة.

وبين في كلمة له، أن المشروع سيقدم خدمات تتسع لـ60 سريرًا وقسم الطوارئ ومركز التأهيل والعيادات الخارجية، ثم تُستكمَل في المرحلة الثانية ليستكمل المبلغ الإجمالي 5 ملايين و400 ألف دولار أمريكي.

### مشاريع عدة

بدوره، أوضح المدير التنفيذي لمؤسسة أمان فلسطين -ماليزيا، عمر صيام أن مؤسسته تحاول إقامة برامج إغاثية طارئة وسريعة تعتمد على الاحتياجات التي تعمل على توفير مقومات الحياة للأسر الفلسطينية وبالذات في أوقات الطوارئ والحروب.

وبين في كلمة له، أن "أمان فلسطين" تقدم كل ما يلزم للقطاع الصحي، حيث تساهم في شراء أدوية، وأجهزة، ومستلزمات طبية، والمساهمة في تجاوز العجز الطبي في قطاع غزة وفلسطين والعمل على توفير إمكانيات للعلاج بالخارج، إضافة إلى استقدام أطباء خارجيين لإجراء عمليات نوعية في القطاع ودعم المعاقين والجرحى.

وأشار صيام إلى أن أمان فلسطين عملت على توفير كفالات للأيتام والأسر الفقيرة والمشاريع الصغيرة، كما عملت على تنمية القطاع الزراعي ومساعدة وتمكين المزارعين من الوصول إلى أراضيهم في المناطق الحدودية. ولفت إلى أن المؤسسة ساهمت في بناء عدد من المدارس لوزارة التربية والتعليم وتوفير المستلزمات الدراسية للطلاب، وإعادة ترميم وتأهيل المدارس التي قُصِفت، وتزويدها بالاحتياجات اللوجستية الضرورية.

ونبه صيام إلى مشاركة المؤسسة في دعم قطاع البنية التحتية والإسكان، حيث كان لدى المؤسسة مشاريع بالتعاون مع وزارة الأشغال العامة والإسكان، توفر ظروفًا أفضل للمعيشة للأهالي الذين دمرت بيوتهم، إضافة إلى دعم البلديات الحدودية والدفاع المدني.

جمعية عايشة لحماية المرأة و الطفل
Aisha Association for Woman and child protection
Palestine/ Gaza strip, established in 2009
فلسطين/ قطاع غزة، تأسست سنة 2009

**إعلان عطاء تنفيذ حملة إعلامية (آمنات)**

جمعية عايشة لحماية المرأة والطفل جمعية أهلية غير ربحية مسجلة لدى وزارة الداخلية تخدم النساء ضحايا العنف بكافة أشكاله في قطاع غزة .
ترغب جمعية عايشه لحماية المرأة والطفل بطرح عطاء رقم 58/2021 والخاص بتنفيذ حملة إعلامية (آمنات).
فمن يرغب بشراء العطاء الحضور إلى مقر الجمعية لاستلام كراس العطاء، حيث سيكون الاستلام بدءاً من يوم الاربعاء الموافق 2021/11/24 خلال ساعات الدوام الرسمي بمقر الجمعية الكائن في غزة، ميناء غزة الثانية بالقرب من فندق غزة الدولي بناية رقم 8/2011 من الساعة 09:00 صباحاً حتى الساعة 01:00 ظهراً وفقاً للشروط التالية :
• رسوم شراء العطاء 100 شيكل غير مستردة
• رسوم الجريدة لمدة يومين متتاليين على من يرسو عليه العطاء.
• على الشركات تقديم فاتورة ضريبية وشهادة خصم منبع .
• الجمعية غير ملزمة بأقل الأسعار .
• يجب على الشركات المشتركة في العطاء تقديم كفالة دخول عطاء بقيمة 5% من قيمة العطاء باسم جمعية عايشه لحماية المرأة والطفل وذلك إما كفالة بنكية سارية المفعول لمدة شهرين من تاريخ إصدار الكفالة أو شيك بنكي مصدق ولا تقبل الشيكات الشخصية أو المبالغ النقدية.
• آخر موعد لتسليم العطاء بالظرف المغلق والمختوم يوم الثلاثاء الموافق 2021/11/30الساعة 01:00 مساءً .
• سيتم فتح مظاريف العطاءات يوم الثلاثاء الموافق 2021/11/30 الساعة 01:30 مساء
• مع العلم انه يوجد اجتماع تمهيدي للموردين يوم الاحد الموافق 2021/11/28 الساعة 11:00 صباحا.
إدارة الجمعية

كهرباء غزة GEDCO
شركة توزيع كهرباء محافظات غزة

**إعلان استجلاب عروض اسعار رقم H21/ 24 الخاصة: اختيار وتعيين مدقق حسابات لشركة توزيع كهرباء غزة لعام 2021**

تعلن شركة توزيع كهرباء محافظات غزة عن استجلاب عروض أسعار لزوم اختيار وتعين مدقق حسابات لعام 2021, حسب البيانات و المواعيد التالية:-
- موعد تسليم العروض ابتداء من صباح يوم الثلاثاء الموافق 2021/11/30 وحتى الساعة 01:30 ظهراً من نفس اليوم.
- موعد فتح المظاريف الفنية يوم الثلاثاء الموافق 2021/11/30 الساعة 02:00 ظهراً
- يمكن الحصول على مستندات العرض من دائرة المشتريات بمقر الشركة الرئيسي بغزة شارع جمال عبد الناصر " الثلاثيني " اعتباراً من يوم الاربعاء الموافق 2021/11/24 .
- يجب أن تشمل الأسعار المقدمة كافة أنواع الضرائب .
- لا يلتفت لأي عطاء غير ملتزم بما ورد في الإعلان .
- الالتزام بكافة الشروط العامة والخاصة الواردة في عرض السعر.
للتواصل مع دائرة المشتريات:
• بريد الكتروني: aarroqi@gedco.ps
• موبايل رقم : 0599300112
شركة توزيع كهرباء محافظات غزة

الجمعية الإسلامية – مخيم جباليا

**إعـلان مزايدة بيع سيارة مرسيدس (2021/02)**

تعلن الجمعية الإسلامية – مخيم جباليا عن طرح مزايدة بيع سيارة من املاكها (مرسيدس 311CD1) بالظرف المختوم وذلك حسب التالي :
• سيارة (مرسيدس 311CD1)
• سنة الإنتاج / 2003.
• شاصي رقم (WDB9036622R446456).
• رقم المحرك / 61198150631486.
• اللون/ عاجي أبيض.
1. رسوم دخول المزايدة 50 شيكل غير مستردة .
2. تاريخ دخول المزايدة يوم الاربعاء الموافق 2021/11/24 وحتى يوم الاحد 2021/11/28م
3. يحق للجمعية الغاء المزايدة دون ابداء الاسباب
4. معاينة السيارة يوم السبت 2021/11/27 من الساعة 10:00 صباحاً حتى الساعة 12 ظهراً.
- على من يرغب بدخول المزايدة مراجعة مقر الجمعية الكائن في مخيم جباليا حي القصاصيب خلف مركز الشرطة ، للاستفسار يرجى الاتصال على هاتف 2475080 أو جوال رقم 0599604067
الجمعية الإسلامية – مخيم جباليا

دولة فلسطين
السلطة القضائية
المجلس الأعلى للقضاء الشرعي
محكمة شمال غزة الشرعية الابتدائية

**حجة عدم ممانعة من سفر صادرة عن محكمة شمال غزة الشرعية**

تقدمت إلى محكمة شمال غزة الشرعية المدعية خديجة إبراهيم حسن نصار لعمل حجة عدم ممانعة من سفر وأنها كانت زوجة ومدخولة بصحيح العقد الشرعي إلى محمد حسين محمد نصار وقد طلقها لدى المملكة العربية السعودية طلقة واحدة بائنة بينونة كبرى مكملة للثلاث بتاريخ 1437/10/20هـ وقد تولد لها منه ولد وهو حسين وعمره 5 سنوات مواليد 2016/9/12م وحيث أن والده مقيم في المملكة العربية السعودية ومجهول محل الإقامة فيها ولا يوجد له عصبة داخل قطاع غزة وحيث أن حسين المذكور بحاجة إلى علاج بالخارج في مستشفى المقاصد الخيرية بصحبة جدته لأمه روضة دياب عبد الكريم نصار من بيت حانون وسكانها وبحاجة إلى عدم ممانعة للسفر للطفل حسين المذكور ومن له حق الاعتراض على السفر التوجه إلى محكمة شمال غزة الشرعية لمدة أسبوع وحرر في2021/11/18م
قاضي شمال غزة الشرعية
محمود خليل الحليمي

# غانتس وبريتي وحماس

المستشار/ أسامة سعد

العداوات والصدقات علاقات تحكمها المصالح بين الدول، فلا أخلاق في العمل السياسي، ولا قوانين تُلزم حينما تصاغ بشكل يمكن القوى من التحكم في مفاتيح لعبة الحكم والسياسة.

ولا قضاء ينصف إذا ما كُبل بقيد يُغل يد العدالة عن الوصول للجناة بسقف مجلس الأمن الدولي، الذي يحكمه الفيتو الذي لا يستخدم إلا لمنع العدالة والإنصاف بحق الضعفاء.

في المحاضرة الأولى في السنة الأولى لي في كلية الحقوق في مادة القانون الدولي العام فاجأنا الدكتور الذي يدرس المادة بحقيقة صادمة: "العالم تحكمه المصالح ولا يحكمه القانون"؛ ففيمَ دراسة القانون الدولي إذن؟! سؤال استنكاري وجواب تقليدي من المحاضر: حتى نعرف حقوقنا ونتمسك بها، وسؤال آخر: وما فائدة معرفتها والتمسك بها إذا كان العالم يحكم بالمصالح وليس بالقانون؟! الجواب: لأن موازين القوى تتغير ولا ثبات فيها، وبقيت جدلية القانون والمصالح قائمة في عقلي حتى الآن، رغم أنني على قناعة تامة بأن العدالة غير مطلقة وتبقى نسبية بين البشر، فما أراه عين العدل يراه غيري ظلمًا وجورًا، وما يراه غيري ظلمًا وجورًا قد أراه عدلًا وإنصافًا، ولذلك يظل القانون الحاكم والضابط، وهو المعيار الذي يحكم على تصرفات أشخاص القانون الدولي، فنصفها عادلة أو ظالمة بناء على تقييمنا مدى التزامها بنصوص القانون الدولي، بغض النظر عن احترامها له أو عدم احترامها، ومما سبق نفهم معادلة العلاقة بين أطراف ثلاث: العدو الصهيوني وبريطانيا وحماس، بالمنطق الخاص بكل جهة لا شك أن الحق كل الحق والعدل كل العدل يدعيهما كل طرف في تصرفاته وعلاقاته، التي يحكمها قبل كل شيء الإرث التاريخي والديني والحضاري، هذه القواعد التي تبنى عليها مصالح الدول وعلاقتها، ومن أجل ذلك أسست بريطانيا الكيان الصهيوني على أرض فلسطين، وللغرض ذاته دعم الغرب هذا الكيان ورعاه ومده بكل أسباب القوة والبقاء، ولم تفلح المآسي والآلام التي ذاقها الشعب الفلسطيني طوال تاريخه الحديث في وقف هذه الجريمة المستمرة منذ بلفور حتى قرار بريتي، وبالسياق ذاته يفهم موقف جانتس بمطالبة دول العالم بدعم السلطة الفلسطينية "حتى لا تنهار"، وفي الإطار نفسه يفهم موقف حماس العنيد بكل إصرارها أن تسبح وحيدة ضد تيار جارف من القوة الغاشمة والمصالح السياسية والاقتصادية.

وفي غمرة هذا المعترك المعقد المتشابك وهذا الصراع المحموم يكون للقانون الدولي مكان يمكن أن يتبوأه، ليحاول بكثير من المنطق وقليل من القوة إقناع أطراف الصراع بالتوقف عند نصوصه، ولكن تبقى في النهاية مقولة: "القوة تصنع الحق وتحميه" حقيقة واقعة، ولذلك يحاول كل طرف أن يتمسك بمقاليد القوة حتى في غمرة لجوئه إلى القانون الذي صيغ ليمنح القوى حق إنفاذه أو وقفه، الأمر الذي يعطي القوة كثيرًا من الاحترام حتى لو كانت متواضعة، فهي تستطيع في ظرف معين أن تلزم الآخرين بالامتثال لقواعد القانون وإنفاذها.

بريتي هي وزيرة بريطانية من أصل هندي هندوسية الديانة، بتتبع مسيرتها السياسية يتضح أنها وزيرة بلا قيم أو أخلاق، فقد عملت قبل ذلك في شركة تدعم النظام العسكري الدكتاتوري لميانمار، ثم تجاوزت الأصول الحكومية البريطانية وقبلت الحصول على مرتب شهري قدره خمسة آلاف يورو مقابل خمس ساعات عمل فقط في الشهر، وقد طردت من الحكومة البريطانية قبل ذلك أيضًا لإجرائها مقابلات مع شخصيات حكومية صهيونية دون إذن من حكومتها، بريتي تشعر بالقوة الآن في مقابل حماس التي تراها "طرفًا ضعيفًا"، لذلك تتجاوز القانون الدولي الذي ارتضته الأمم المتحضرة ضابطًا لتصرفاتها وتقرر أن تصم المقاومة الفلسطينية بالإرهاب خلافًا لهذا القانون، وجانتس يشعر بالقوة مقابل السلطة الفلسطينية، وهي في نظره طرف ضعيف منهك يتخذه في الظاهر عدوًّا، ولكنه في الواقع يحقق مصلحة آنية ووجوده ضامن للاستقرار والهدوء، لذلك يطالب جانتس العالم بدعمه.

والمصلحة القائمة بين بريطانيا دولة منشئة للكيان الصهيوني وهذا الكيان لن يؤثر فيها إلا بعض من القوة تلزمها باحترام القانون الدولي، وهذه القوة ليست بالضرورة عسكرية، ولكن ربما تكون القوة السياسة والدبلوماسية والاقتصادية أمضى سلاحًا وأقوى أثرًا.

هذا إذا ما قرر من يمتلك هذه القوة من العرب أن يستخدمها، ولا أظنه يفعل، ولذلك تتصرف الحكومة البريطانية دون حساب في الاعتداء على الحق الفلسطيني، وبالمنطق ذاته يدعو جانتس أن يُفَعّل العرب قوتهم الاقتصادية والسياسية لدعم السلطة لأنها تحقق المصلحة المشتركة لبريطانيا والكيان، وأظنهم سيفعلون لأن التجربة أخبرتنا أن العرب ينفذون ما لا يرغبون.

بعد كتابة المقال ورد خبر على شاشة الجزيرة أن محكمة العدل الأوروبية تقضي بأن هناك مسوغات قانونية لوجود حماس على قائمة المنظمات الإرهابية، أظن أن تزامن الأحداث له دلالات معينة، وربما نتحدث عن هذا الخبر في مقال آخر.

المصلحة القائمة بين بريطانيا دولة منشئة للكيان الصهيوني وهذا الكيان لن يؤثر فيها إلا بعض من القوة تلزمها باحترام القانون الدولي، وهذه القوة ليست بالضرورة عسكرية، ولكن ربما تكون القوة السياسة والدبلوماسية والاقتصادية أمضى سلاحًا وأقوى أثرًا.

# عملية القدس.. دلالات ونتائج مستقبلية

ماجد الزبدة

عملية إطلاق نار في القدس القديمة خبر انتشر كالنار في الهشيم عبر مواقع التواصل الاجتماعي، لتلتفت الأنظار تجاه المدينة المقدسة التي تُمثّل لب الصراع في المنطقة العربية، لتتوالى الأنباء عن عملية جريئة أقدم على تنفيذها مقدسي معروف لدى أجهزة أمن الاحتلال، التي عاشت ساعات من الذهول وهي تتابع نتائج العملية، التي أدت إلى استشهاد المقاوم المقدسي فادي أبو شخيدم ومقتل أحد جنود الاحتلال، وإصابة أربعة جنود آخرين، أحدهم أصيب بجراح خطرة.

تنبع خطورة هذه العملية الفدائية من دلالات توقيتها، ومكان تنفيذها، وطبيعة السلاح المستخدم، وشخصية المقاوم الفلسطيني، ونجاحه الكبير في عملية التمويه والتخطيط لتنفيذ العملية، إضافة إلى نتائجها السياسية والأمنية على القضية الفلسطينية ومخططات الاحتلال لتهويد مدينة القدس والمسجد الأقصى.

جاءت عملية القدس الأخيرة في وقت كثّفت فيه حكومة الاحتلال اليمينية المتطرفة من انتهاكاتها ومخططاتها الاستيطانية التي تستهدف الأحياء العربية بالقدس المحتلة، وفي مقدمتها مخطط القطار الهوائي "التلفريك" الذي تهدف من ورائه إلى استبدال مسار يصبح فيه مُجمّع "كيدم" الاستيطاني مركزًا سياحيًّا وتجاريًّا لأهداف تهويدية بالمسار السياحي في البلدة القديمة، والمضاعفة غير المسبوقة لاقتحامات المستوطنين للمسجد الأقصى، والقيام بطقوس يهودية داخل ساحات الأقصى مثل توثيق عقود الزواج وأداء الصلوات التلمودية، وغيرها من الانتهاكات لحرمة المسجد الأقصى، إذ بلغ عدد الصهاينة المقتحمين للمسجد الأقصى منذ مطلع عام 2021م 25581 مستوطنًا حسب إحصاءات نشرتها إدارة حائط البراق الصهيونية، وأخيرًا أصدرت لجنة التعليم في "كنيست" الاحتلال قرارًا إلزاميًّا بإدراج المسجد الأقصى معلمًا يهوديًّا ضمن زيارات المدارس الصهيونية عادّة إياه "جبل الهيكل".

ووفق توقيت المقاومة الفلسطينية تأتي عملية الشهيد المقدسي أبو شخيدم ضمن سلسلة عمليات فردية نفذها مقاومون فلسطينيون باستخدام ما أتيح لهم من أدوات دفاع بدائية، ردًّا على انتهاكات الاحتلال المتصاعدة ضد الشعب الفلسطيني، وهي تأتي بعد مرور خمس سنوات على عملية مشابهة نفذها المقاوِم المقدسي مصباح أبو صبيح في حي الشيخ جرّاح بمدينة القدس، وقُتِل فيها اثنان من المستوطنين الصهاينة، لتُبدّد من جديد أوهام جيش الاحتلال بأنه نجح في بسط سيطرته الأمنية على المدينة المقدسة، وإنهاء ظاهرة العمليات الفلسطينية المُسلّحة في عمق المدينة المقدسة التي طالما وصفها بعاصمته الأبدية، رافضًا وجود أي مظاهر سيادة فلسطينية داخل مدينة القدس المحتلة.

وعلى الصعيد السياسي تأتي عملية القدس مع دعم سياسي كبير قدمته حكومة جونسون البريطانية لحكومة بينت بإدراج حركة حماس على قوائم الإرهاب، وتكثيف أنظمة التطبيع العربي -وفي مقدمتها النظام الإماراتي- من هرولتها تجاه الاحتماء بالاحتلال الصهيوني، إذ وقع النظام الإماراتي أكثر من 80 اتفاقية شراكة إستراتيجية مع الاحتلال، وفتح له آفاقًا واسعة للتمدد السياسي والأمني في المنطقة العربية، ما يعينه على تعزيز ترسانته التقنية والعسكرية، فإذا عملية الشهيد أبو شخيدم في القدس تكشف وهن المحتلين، وتحدد نقاط ضعفهم، وتؤكد أن هذا الكيان الهشّ من الداخل لا أمان ولا مستقبل له في مدينة القدس التي تمثّل حاضر ومستقبل المنطقة العربية.

إن شخصية المقاوم الفلسطيني فادي أبو شخيدم، أحد قادة حماس ووجهاء مدينة القدس المحتلة، بما تحمله هذه الشخصية من رمزية الشيخ المربي، والخطيب الواعظ، والعالم العابد الزاهد، ستترك أثرها المستقبلي في نفوس الشباب الفلسطينيين، الذين يرون هذا القائد قد ضحى بنفسه فداءً للقدس، ليُسطّر بدمائه الزكية مرحلة جديدة يخوضها الشباب الفلسطينيون في الضفة والقدس رفضًا لعدوان الاحتلال، ودفاعًا عن المسجد الأقصى.

إن النجاح الكبير لمنفذ عملية القدس في التخطيط، والتمويه بالتنكر بزي اليهود المتشددين الحريديم، ووصوله إلى باب السلسلة أحد أبواب المسجد الأقصى، وإيقاعه قتلى وجرحى في صفوف جيش الاحتلال، بما تمثّله هذه العملية من إيلام للمحتل الغاصب؛ ستدفع المزيد من الشباب الفلسطينيين لاتباع نهج المقاومة في مواجهة الاحتلال، خاصة مع الفشل السياسي الكبير الذي حققته السلطة الفلسطينية في مشروع التسوية، وبرهن لكل أبناء الشعب الفلسطيني أن خيار المقاومة هو الخيار الأكثر نجاعةً في مواجهة عدوان الاحتلال.

ختامًا رغم توقّعنا اتخاذ الاحتلال بعد هذه العملية المزيد من الإجراءات القمعية ضد الشعب الفلسطيني في الضفة والقدس المحتلتين؛ يقيننا أن المرحلة المقبلة هذه مرحلة المقاومة، وأن تصعيد الاحتلال عدوانه على أبناء الشعب الفلسطيني، والدعم السياسي الذي يتلقاه من دول الغرب، وتطبيعه مع أنظمة العار التي تفتقد أي حاضنة شعبية، لم تجلب ولن تجلب له الأمن والأمان فوق الأرض الفلسطينية المحتلة، وإن غدًا لناظره لقريب.

إن شخصية المقاوم الفلسطيني فادي أبو شخيدم، أحد قادة حماس ووجهاء مدينة القدس المحتلة، بما تحمله هذه الشخصية من رمزية الشيخ المربي، والخطيب الواعظ، والعالم العابد الزاهد، ستترك أثرها المستقبلي في نفوس الشباب الفلسطينيين، الذين يرون هذا القائد قد ضحى بنفسه فداءً للقدس.

RAHMA WORLDWIDE AID & DEVELOPMENT Gaza Office

**إعلان عن طرح عطاء رقم 2021/18**
**توريد ملابس كسوة شتاء**

تعلن مؤسسة رحمة حول العالم – مكتب فلسطين عن طرح عطاء رقم 2021/18 م. توريد ملابس كسوة شتاء، فعلى الراغبين في شراء العطاء مراجعة مؤسسة رحمة حول العالم، غزة – شارع اليرموك – مقابل مديرية التربية والتعليم، لاستلام كراسة العطاء، ابتداءً من يوم الأربعاء الموافق 24 نوفمبر 2021. من الساعة التاسعة صباحا حتى الساعة الواحدة ظهراً مقابل مبلغ وقدره 200 شيكل مستردة لمن لم يرسو عليه العطاء، علماً بأن آخر موعد لتسليم كراسة العطاء بالظرف المختوم يوم الأربعاء الموافق 01 ديسمبر 2021 م. الساعة العاشرة صباحاً، على أن تفتح المظاريف الساعة الحادية عشرة في نفس اليوم.
للاستفسار هاتف/ 2836600 جوال 0592600736
ملاحظات هامة:
1. تقدم الأسعار بعملة الشيكل وتشمل ضريبة القيمة المضافة.
2. المؤسسة غير ملزمة بأقل الأسعار.
3. موعد الاجتماع التمهيدي يوم الاثنين الموافق 2021/11/29 الساعة 11:00 صباحاً في مقر المؤسسة.
4. من حق المؤسسة إلغاء العطاء من دون إبداء الأسباب.
5. من حق المؤسسة تجزئة العطاء.
6. تكلفة الإعلان في الصحيفة على من يرسو عليه العطاء.
7. يجب على المورد الالتزام بالشروط العامة والخاصة للعطاء.
8. يجب أن تكون كافة العطاءات مصحوبة بتأمين مقداره 5% من قيمة العطاء على شكل كفالة بنكية أو شيك بنكي بالمبلغ ويكون ساري المفعول لمدة 30 يوما.
9. الأسعار سارية المفعول لمدة لا تقل عن 30 يوم من تاريخ تقديم العطاء.
10. يجب تقديم فاتورة ضريبية وخصم منبع.
11. أيام العمل في المؤسسة من الأحد وحتى الخميس.

النجاة الخيرية ALNAJAT CHARITY فريق التآخي

**إعلان عطاء رقم 2021/04**

ضمن مشروع الإغاثة العاجلة (توزيع طرود غذائية) في فلسطين ، بتمويل من فريق التآخي - دولة الكويت عَبر جمعية النجاة الخيرية تُعلن جمعية المستقبل للصم الكبار عن طرح عطاء توريد مواد تموينية لأهالي قطاع غزة،على ذوى الاختصاص فقط المشاركة في العطاء المذكور عبر التوجه الى مقر جمعية المستقبل للصم الكبار –غزة –النصر بجوار برج الشفاء-عمارة ابو القمصان-الطابق الاول وذلك خلال ساعات العمل من الساعة 9صباحا للساعة الثانية مساءا وفق الشروط التالية:
1. الاسعار بالدولار فقط ونشمل ضريبة القيمة المضافة واية ضرائب ذات صلة يفرضها القانون الفلسطيني.
2. شراء الكراسات يبدأ من يوم الاربعاء 2021/11/24م وحتي الثانية عشر ظهرا يوم السبت 2021/11/27م وحتي الساعة الثانية عشر ونصف مساءا ,وذلك خلال ساعات الدوام الرسمي.
3. يجب ارفاق شهادة تسجيل الشركة في وزارة الاقتصاد وشهادة خلو طرف من الضريبة ساريتين المفعول وسيتم استبعاد اي عرض لا يحتوي على الشهادات والاوراق المذكورة سارية المفعول.
4. ثمن كراس العطاء 100 شيكل غير مستردة.
5. يجب ارفاق كفالة بنكية لدخول العطاء بقيمة 5% من قيمة العطاء المقدم.
6. يجب أن يكون العرض ساري المفعول لمدة لا تقل عن (60) يوما من آخر موعد لتسليم العطاء.
7. سيتم فتح المظاريف بحضور من يرغب من المتقدمين للعطاء تمام الساعة 12:30 م من بعد ظهر يوم السبت الموافق 2021/11/27.
8. رسوم الإعلان في الصحف على من يرسو عليه العطاء ..
9. لمزيد من المعلومات يرجى مراجعة جمعية المستقبل للصم الكبار – أو الاتصال على هاتف رقم (0597508475).

النجاة الخيرية ALNAJAT CHARITY فريق التآخي

**إعلان عطاء رقم 2021/05**

ضمن مشروع الإغاثة العاجلة (توزيع كسوة شتاء ) في فلسطين ، بتمويل من فريق التآخي - دولة الكويت عَبر جمعية النجاة الخيرية تُعلن جمعية المستقبل للصم الكبار عن طرح عطاء توريد كسوة شتاء لأهالي قطاع غزة،على ذوى الاختصاص فقط المشاركة في العطاء المذكور عبر التوجه الى مقر جمعية المستقبل للصم الكبار –غزة –النصر بجوار برج الشفاء-عمارة ابو القمصان-الطابق الاول وذلك خلال ساعات العمل من الساعة 9صباحا للساعة الثانية مساءا وفق الشروط التالية:
1. الاسعار بالدولار فقط ونشمل ضريبة القيمة المضافة واية ضرائب ذات صلة يفرضها القانون الفلسطيني.
2. شراء الكراسات يبدأ من يوم الاربعاء 2021/11/24م وحتي الثانية عشر ظهرا يوم السبت 2021/11/27م وحتي الساعة الثانية عشر ونصف مساءا ,وذلك خلال ساعات الدوام الرسمي.
3. يجب ارفاق شهادة تسجيل الشركة في وزارة الاقتصاد وشهادة خلو طرف من الضريبة ساريتين المفعول وسيتم استبعاد اي عرض لا يحتوي على الشهادات والاوراق المذكورة سارية المفعول.
4. ثمن كراس العطاء 100 شيكل غير مستردة.
5. يجب ارفاق كفالة بنكية لدخول العطاء بقيمة 5% من قيمة العطاء المقدم.
6. يجب أن يكون العرض ساري المفعول لمدة لا تقل عن (60) يوما من آخر موعد لتسليم العطاء.
7. سيتم فتح المظاريف بحضور من يرغب من المتقدمين للعطاء تمام الساعة 1:00م من بعد ظهر يوم السبت الموافق 2021/11/27.
8. رسوم الإعلان في الصحف على من يرسو عليه العطاء ..
9. لمزيد من المعلومات يرجى مراجعة جمعية المستقبل للصم الكبار – أو الاتصال على هاتف رقم (0597508475).

جمعية الهلال الأحمر الفلسطيني PALESTINE RED CRESCENT SOCIETY

**إعلان طرح عطاء 48/ADM/2021**
**تعلن جمعية الهلال الأحمر الفلسطيني**
**عن حاجتها لتوفير خط كهرباء دائم**
**لجمعية الهلال الأحمر الفلسطيني– غزة .**

فعلى الشركات المتخصصة و المسجلة والراغبة بالمشاركة التوجه لمقر الجمعية في غزة لشراء كراسات العطاء ابتداء من يوم الثلاثاء الموافق 2021/11/23 من الساعة الثامنة و النصف صباحاً حتى يوم الاثنين الموافق 2021/11/29 حتى الساعة الثانية و النصف بعد الظهر ، للموردين المؤهلين و المرخصين و المتخصصين فقط الحق في الاشتراك ، علماً بأن آخر موعد لتقديم العروض هو يوم الاثنين الموافق 2021/12/6 حتى الساعة الواحدة ظهراً ، وذلك في صندوق المناقصات الموجود في دائرة المشتريات بمقر جمعية الهلال الأحمر الفلسطيني الكائن في غزة - تل الهوى
1. ثمن شراء كراسة العطاء (100) شيكل غير مستردة
2. يتم تقديم كفالة دخول عطاء بقيمة 2500 $ سارية المفعول لمدة 120 يوم من اخر موعد لتقديم العروض
3. الجمعية غير ملزمة بأقل الأسعار.
4. رسوم الإعلان على من يرسو عليه العطاء.
5. يجب على الشركات المتقدمة للعطاء أن تكون مختصة في مجال الكهرباء (شبكات الجهد المتوسط و المنخفض)
6. الاجتماع التمهيدي و زيارة الموقع يوم الثلاثاء الموافق 2021/11/30 الساعة العاشرة صباحاً في مقر الجمعية بغزة
للاستفسار يمكن الاتصال مع دائرة المشتريات بجمعية الهلال الأحمر الفلسطيني
على الأرقام التالية : هاتف : 08-2630555 - 08-2641906
داخلي 2328 فاكس : 08-2641904

بتمويل من الندوة العالمية

## "إبداع" تختتم مشروع تأهيل الخريجين لسوق العمل

غزة/ نضال أبو مسامح:

احتفلت مؤسسة إبداع للأبحاث والدراسات والتدريب، باختتام المشروع التدريبي "تأهيل الخريجين لسوق العمل"، بتمويل من مؤسسة الندوة العالمية للشباب الإسلامي.

وحضر حفل الاختتام الذي أقيم بقاعة جمعية الشابات المسلمات بمدينة غزة، أمس، نائب رئيس مجلس إدارة مؤسسة إبداع رامي لبد، ومدير إبداع عبد السلام وهبة، ومدير العلاقات العامة في المؤسسة عبد الرحمن صالحة، ومنسق المشاريع في الندوة العالمية للشباب الإسلامي – مكتب غزة عبد الله أبو شكيان، ولفيف من المدربين والخريجين والخريجات المحتفى بهم.

وأوضح لبد أن "إبداع" تعمل على دراسة وتحليل سوق العمل لمعرفة متطلباته، والاهتمام بعقد دورات تدريبية للطلبة والخريجين لصقل قدراتهم العملية.

وأكد أن المشاريع التي تنفذها المؤسسة هدفها رفع كفاءة وقدرات الخريجيين حتى يكونوا مؤهلين للعمل.

وثمن لبد جهود الندوة العالمية للشباب الإسلامي، وأصحاب الخبرة والاختصاص وكل من ساهم في نجاح المشروع.

وحث الخريجين والخريجات على ضرورة توظيف مهاراتهم ومعارفهم في حياتهم العملية.

من جهته، أفاد وهبة بأن "إبداع" حصلت على موافقة من الندوة العالمية للشباب الإسلامي، باعتماد مشروع صيانة الأجهزة الخلوية، الذي سيُنَفَّذ خلال المدة القادمة.

وبحسب صالحة فإن "إبداع" تُخرِّج نحو 60 خريجًا وخريجة من الملتحقين بمشروع تأهيل سوق العمل الذي يتضمن 3 دورات تدريبية، تصميم المواقع الإلكترونية وتطويرها، التمديدات الكهربائية، وبرنامج الفوتوشوب.

وأشار إلى أن مدة كل دورة 24 ساعة تدريبية لكل مشروع، تحتوي على مجموعة من الأنشطة العملية التطبيقية، واللقاءات مع أصحاب الاختصاص؛ بهدف اكتساب الخبرة والاستفادة من التجربة.

وفي ختام الحفل، كرمت مؤسسة إبداع مكتب الندوة العالمية للشباب الإسلامي، ووزعت الشهادات على الخريجين والخريجات المحتفى بهم.

(2.5) مليار دولار خسائر السياحة منذ بداية (2020)

# منشآت تجارية وسياحية بالضفة تأمل انتعاشًا اقتصاديًّا يعوضها الخسائر

رام الله- غزة/ رامي رمانة:

تأمل منشآت تجارية وسياحية في الضفة الغربية أن يطرأ انتعاش جزئي على النشاط الاقتصادي، مع بدء التحضيرات لاحتفالات رأس السنة، وقدوم وفود من الداخل المحتل والخارج إلى محافظات الضفة، خاصة بيت لحم والقدس المحتلة.

وأكد ممثلون للغرف التجارية حاجتهم إلى دعم وإسناد حكوميين عن السنوات السابقة التي منوا فيها بخسائر فادحة بسبب جائحة كورونا، وأهابوا بالمؤسسات المصرفية أن تقدم قروضًا صفرية مع مدد تسديد مطولة، فضلًا عن رفدهم بمشاريع تشغيل للعاملين لديهم.

وقال عضو إدارة غرفة تجارة نابلس إياد الكردي: "إن الباعة والمصنعين والتجار يأملون أن يحدث انتعاش في اقتصاد الضفة الغربية، خاصة في الأيام القليلة المرتقبة التي يتوقع فيها أن يقدم إليها سائحون من مختلف أرجاء العالم لاحتفالات العام الجديد، وفي إثر ذلك تنشط السياحة الداخلية.

لكن الكردي أشار إلى أن ثمة معيقات تواجه نشاطهم الاقتصادي، أبرزها غلاء الأسعار بسبب ارتفاع السلع والبضائع من مصادرها، وتكلفة العناصر الإنتاجية الباهظة، كذلك ارتفاع تكاليف الشحن الدولية، فضلًا عن تذبذب أسعار صرف الدولار مقابل الشيقل الإسرائيلي.

وعبر الكردي عن تخوفه من آثار جائحة كورونا على المستوى الدولي، وانعكاسات ذلك على التجارة العالمية، لا سميا مع حديث عن تفشي موجات جديدة في دول أوروبا.

ودعا حكومة رام الله إلى تقديم مساعدات لإعادة تنشيط الحركة التجارية، والمؤسسات المصرفية لفرز قروض ذات فائدة بنكية صفرية، مشيرًا إلى أهمية رفد المانحين لهم بمشاريع لتشغيل الأيدي العاملة.

### تبدل السلوك الشرائي

بدوره قال رئيس غرفة تجارة وصناعة شمال الخليل نور الدين جرادات: "إن السلوك الشرائي لدى المستهلك تغير منذ ضربت كورونا فلسطين، إذ خفض المواطنون من حجم استهلاكهم، لا سيما مع السلع الكمالية، ما أدى إلى تراجع الناتج الإجمالي".

وبين جرادات في حديثه لصحيفة "فلسطين" أن التجار يحاولون البحث عن منافذ استيراد جديدة، لاستيراد بضائع بأسعار أقل، ولتغطية احتياج السوق من المنتجات، مشيرًا إلى أن الاحتلال يتحكم في الصادرات والواردات ويعيق تنقل التجار عبر المعابر، بهدف إبقاء الاقتصاد الفلسطيني تابعًا لاقتصاده.

ولفت إلى أن الخسائر الباهظة التي تكبدها اقتصاد الخليل دفع العديد من المنتجين والمصنعين إلى الإغلاق، والتجار إلى وقف نشاطهم التجاري، معبرًا عن أمله في أن يحمل العام الجديد انتعاشًا اقتصاديًّا كبيرًا.

من جهته أوضح المتحدث باسم وزارة السياحة والآثار في رام الله جريس قمصية أن الحجوزات الفندقية سجلت نسبة متواضعة لم تتخطَّ (30%)، وأن غالبيتها من فلسطينيي الداخل المحتل، معبرًا عن أمله في أن ترتفع النسبة مع بدء قدوم أعداد أكبر من السائحين من أنحاء العالم.

وأشار قمصية في حديث لصحيفة "فلسطين" إلى تشكيل فريق إنعاش للسياحة الفلسطينية مكون من وزارة السياحة، وممثلي جمعيات القطاع السياحي الخاص كافة، كجمعية الفنادق العربية، ووكلاء السياحة الوافدة، ووكلاء السياحة والسفر والأدلاء، ومتاجر التحف الشرقية، وشبكة مستلزمات السياحة غير التقليدية.

وأكد أن قطاع السياحة تكبد حتى هذه اللحظة خسائر جمة وصلت إلى مليارين ونصف المليار دولار، منها مليار ونصف في عام 2020، والباقي من بداية عام 2021 حتى نهاية تشرين الأول (أكتوبر) الماضي.

بمشاركة مستشارة تطوير الأعمال

## الغرفة التجارية تبحث سبل تطوير وتعزيز الاقتصاد المحلي

غزة/ فلسطين:

بحثت غرفة تجارة وصناعة محافظة غزة أمس سبُل تطوير الأعمال وتعزيز الاقتصاد المحلي مع مستشارة التطوير لدى اتحاد الغرف التجارية جابريلا بفاف، التي تعمل ضمن برنامج تعزيز الوصول إلى سوق العمل الممول من المؤسسة الألمانية GIZ، في حضور عضو مجلس الإدارة رئيس اللجنة الاقتصادية وائل العاوور، ورئيس قسم تطوير الأعمال بالغرفة التجارية بكير الريس، وبمشاركة اثنين من أصحاب شركات الدواجن يوسف عفانة ويوسف الصفدي.

واستعرض المجتمعون أبرز التحديات التي تواجه القطاع الخاص ورجال الأعمال في قطاع غزة، وبحثوا سبُل التطوير وتعزيز ودعم الاقتصاد المحلي، وربط أصحاب الأعمال المحليين بالأسواق الخارجية.

وأشار العاوور إلى سعي الغرفة التجارية لفتح مزيد من آفاق التعاون مع المؤسسات المحلية والدولية، من أجل المساهمة في تقديم الدعم اللازم والنهوض بالقطاع الخاص، إلى جانب العمل على عقد لقاءات مستمرة مع مختلف القطاعات، انسجامًا مع الرؤية الإستراتيجية للغرفة التجارية وسعيها للنهوض بالاقتصاد المحلي في قطاع غزة.

بدورها أعربت جابريلا عن استعدادها للتعاون وتسهيل إدخال المعدات ولوازم تشغيل المصانع بتشكيل جماعات ضاغطة من أجل السماح باستيراد المواد التي تعيق عمل المصانع في غزة، إضافة إلى إعداد الدراسات السوقية التي يحتاج لها القطاع الخاص، والمساهمة في تسهيل الوصول للمانحين والمؤسسات الدولية واستجلاب الخبرات والتجارب الخارجية من أجل النهوض بالاقتصاد المحلي، لا سيما في غزة.

وأشارت إلى عقد لقاءات أخرى بدعم وتوجيه من الاتحاد العام للغرف التجارية، من أجل التوصل إلى حلول فعلية للمعيقات التي تواجه رجال الأعمال والشركات والمصانع في قطاع غزة.

خلال اجتماعها الدوري

## "اقتصادية" التشريعي تدعو لعلاج البطالة والفقر بغزة

غزة/ فلسطين:

عقدت اللجنة الاقتصادية في المجلس التشريعي اجتماعًا دوريًّا، حضره رئيسها النائب يحيى العبادسة، وأعضاؤها النواب: يوسف الشرافي وسالم سلامة، وعاطف عدوان، وهدى نعيم.

وناقشت اللجنة في اجتماعها، حسب بيان صدر عن التشريعي، أمس؛ مخرجات جلسة الاستماع التي عقدتها لرئيس سلطة الطاقة م. كنعان عبيد، والمدير العام لشركة توزيع الكهرباء م. ماهر عايش، والعمل على متابعة التوصيات التي خرجت بها الجلسة.

وبحثت كذلك آراء وزارة الاقتصاد الوطني المقدمة لها بشأن حماية الوكالات التجارية، وأوصت اللجنة باعتماد مبدأ الحماية المشروطة للوكالات التجارية لكونه يمثل حالة وسطية مع الالتزام بالأنظمة والقوانين.

كما ناقشت اللجنة الاتفاق بشأن المنحة القطرية لدعم القطاع الحكومي وتأثير ذلك على الموظفين، ودعت إلى أن تذهب المنحة إلى دعم الفئات الوظيفية المتوسطة الرواتب والقليلة الرواتب.

وناقشت اللجنة أيضًا مشكلة البطالة الكبيرة في أوساط الشباب ونسبة الفقر المتزايدة، وخلصت إلى ضرورة أن تقدم الجهات الحكومية للتشريعي رؤية واضحة لمعالجة مشكلات البطالة والفقر في غزة.


دولة فلسطين
المجلس الأعلى للقضاء
لدى محكمة بداية غزة الموقرة
في القضية رقم 384 / 2018
في الطلب رقم 2112 / 2021

المدعي/ فائق سعيد حسن العشي- من غزة الرمال مقابل الجندي المجهول بجوار محلات بوظة معتوق- وكلاؤه خميس عصفور ومشاركوه / المحامون.
المدعى عليهم/ 1.السيدة / نوال إبراهيم أحمد العلمي بصفتها زوجة المرحوم / محمد علي يوسف الخياط وبوكالتها عن أولادها يوسف محمد علي الخياط بموجب توكيل عام رسمي صادر عن كاتب عدل الكويت برقم 278 / أ جلد بتاريخ 1980/2/20 وبوكالتها أيضاً عن يزيد محمد علي الخياط بموجب وكالة صادرة عن كاتب عدل بالجمهورية السورية رقم 9538/33 بتاريخ 1976/6/5 وبوكالتها أيضاً عن بنتيها ناهد ومرفت بنتي المرحوم محمد علي يوسف الخياط بموجب وكالة صادرة عن كاتب عدل الكويت برقم 246 / 73 وبوصايتها على ابنها القاصر نائل محمد علي الخياط بموجب وصاية صادرة عن دائرة الأحوال الشخصية بتاريخ 1972/3/18 من غزة شارع الجلاء دوار الغفري بجوار مطعم عاهد.
2.رأفت سامي بشارة هلال بصفته الشخصية بالإضافة إلى باقي ورثة والده / سامي بشارة عطا الله هلال من غزة الرمال شارع الشهداء بجوار فندق غزة الدولي.
3.عصام حسن صالح مرتجى من غزة شارع الشهداء بجوار فندق غزة الدولي.
نوع الدعوى / إثبات صحة عقد اتفاق على بيع ونفاذه.
قيمة الدعوى / 350.000 دينار أردني (ثلاثمائة وخمسون الف دينار اردني).

مذكرة حضور بالنشر المستبدل

إلى المدعى عليهما المذكورين أعلاه: إن المدعي المذكور أعلاه قد أقام عليكما القضية رقم 2018/384 محكمة بداية غزة استناداً لما يدعيه في لائحة الدعوى. لذلك يقتضي عليكما أن تحضرا لهذه المحكمة يوم الموافق (الاثنين) بتاريخ 2021/1/24 الساعة التاسعة صباحاً، كما يقتضي عليكما إيداع جوابكما التحريري خلال خمسة عشر يومًا من تاريخ النشر، وليكن معلوماً لديكما أنكما إذا تخلفتما عن ذلك سينظر في القضية والطلب باعتباركم حاضرين.
حرر في 2021/11/22م.
رئيس قلم محكمة بداية غزة
أ. محمد مطر



دولة فلسطين
المجلس الأعلى للقضاء
لدى محكمة الاستئناف بغزة الموقرة
في الاستئناف رقم 2021/685
في الطلب رقم 2021/474

المستأنفة/ هيام إسماعيل محمد حجي من غزة الرمال شارع الرشيد- هوية رقم (923016141) وكلاؤها- خميس عصفور ومشاركوه المحامون.
المستأنف ضدهم/1. الشركة الوطنية للمصاعد والمعدات المتطورة ويمثلها اياد يوسف إبراهيم المقوسي رئيس هيئة المديرين من غزة شارع الجلاء مقابل عمارة الزهارنة عمارة أبو حليمة الطابق الرابع.
2. اياد يوسف إبراهيم المقوسي من غزة شارع الجلاء مقابل عمارة الزهارنة عمارة أبو حليمة الطابق الرابع.
3. سماح زياد حسن المقوسي من غزة شارع الجلاء مقابل عمارة الزهارنة عمارة أبو حليمة الطابق الرابع.

مذكرة حضور بالنشر المستبدل

الى المستأنف ضدهم المذكورين أعلاه بما ان المستأنفة المذكورة أعلاه قد اقامت عليكم الاستئناف رقم 2021/685م محكمة الاستئناف بغزة وذلك استنادا لما يدعيه في لائحة الاستئناف.
لذلك يقتضي عليكم ان تحضروا لهذه المحكمة يوم الموافق الأربعاء بتاريخ 2021/12/29 الساعة التاسعة صباحا كما يقتضي عليكم إيداع جوابكم التحريري خلال خمسة عشر يوماً من تاريخ النشر وليكن معلوما لديكم انكم اذا تخلفتم عن ذلك سينظر في الاستئناف والطلب باعتباركم حاضرين.
حرر في 2021/11/22م.
رئيس قلم محكمة الاستئناف بغزة
الأستاذة/ هناء ماضي



دولة فلسطين
سلطة الأراضي
مكتب رئيس سلطة الأراضي

الموضوع/ اعلان عن بيع ارض بموجب وكالة لدى الإدارة العامة للأراضي والعقارات رقم (2021/697)

يعلن للعموم انه تقدم للإدارة العامة للأراضي والعقارات بغزة السيد: إبراهيم فرج عودة الغفري من سكان غزة هوية رقم 801434911 بصفته وكيلا عن: كامل وعبد الكريم أبناء عودة سعد الغفري وجبر ومحمد وأماني وإخلاص وسالي وأحمد أبناء محمود جبر دوشن وسعاد هاشم قاسم ويسري فياض عزمي بموجب وكالة رقم: 12631 / 2011 صادرة عن غزة + 11716 / 2021 أبو ظبي + 847 / 2016 جباليا
موضوع الوكالة: إجراء معاملة انتقال / بيع /مبادلة /رهن / افراز في القطعة 978 القسيمة 1368 المدينة جباليا
فمن له أي اعتراض بهذا الشأن عليه التقدم باعتراضه إلى الإدارة العامة للأراضي والعقارات خلال مدة أقصاها خمسة عشر يوما من تاريخ هذا الإعلان وبخلاف ذلك سوف يتم البدء في إجراءات فتح المعاملة. وفي حال تبين إشكاليات في الوكالة أو وفاة الموكل أو أحد الموكلين يتحمل الوكيل المسؤولية الكاملة عن استخدام الوكالة بدون أدنى مسؤولية على سلطة الأراضي.
التاريخ: 2021/11/23م
مسجل أراضي غزة
أ. عصام عبد الفتاح الحمارنة



دولة فلسطين
سلطة الأراضي
مكتب رئيس سلطة الأراضي

الموضوع/ اعلان عن بيع ارض بموجب وكالة لدى الإدارة العامة للأراضي والعقارات رقم ( 693 /2021)

يعلن للعموم انه تقدم للإدارة العامة للأراضي والعقارات بغزة السيد:
1.مصطفى نظمي مصطفى أبو موسى من سكان غزة هوية رقم 800349979
2.سعد الله إبراهيم علي أبو موسى من سكان غزة هوية رقم 900317975 بصفته وكيلا عن: نايف وعبد الرحمن ورحاب وشوق أبناء عبد الله عبد الله العبادلة بموجب وكالة رقم: 6432 / 2021 صادرة عن عدل خانيونس
موضوع الوكالة: إجراء معاملة انتقال / بيع /مبادلة /رهن / افراز في القطعة 2355 القسيمة 37 المدينة السميري
فمن له أي اعتراض بهذا الشأن عليه التقدم باعتراضه إلى الإدارة العامة للأراضي والعقارات خلال مدة أقصاها خمسة عشر يوما من تاريخ هذا الإعلان وبخلاف ذلك سوف يتم البدء في إجراءات فتح المعاملة. وفي حال تبين إشكاليات في الوكالة أو وفاة الموكل أو أحد الموكلين يتحمل الوكيل المسؤولية الكاملة عن استخدام الوكالة بدون أدنى مسؤولية على سلطة الأراضي.
التاريخ: 2021/11/23م
مسجل أراضي غزة
أ. عصام عبد الفتاح الحمارنة



دولة فلسطين
وزارة
الحكم المحلي

إعلان صادر عن اللجنة المركزية للأبنية وتنظيم المدن بمحافظات غزة
بالمصادقة على المخطط التفصيلي لمجاورة وادي غزة
منطقة تنظيم- وادي غزة
قانون تنظيم المدن رقم (28) لسنة 1936
تعلن اللجنة المركزية للأبنية وتنظيم المدن بمحافظات غزة للعموم أنها قد قررت بجلستها رقم 2021/22 المنعقدة بتاريخ 2021/8/4 التصديق النهائي على المخطط التفصيلي لمجاورة وادي غزة المتضمنة القسائم (3-14-13-4-15) من القطعة رقم (658) والتي مساحتها (510) دونم.
السابق ايداعه للاعتراض بموجب الاعلان الصادر عن اللجنة المركزية المنشور في جريدة فلسطين بتاريخ 2021/7/5م.
مع وضعه موضوع التنفيذ بعد مرور خمسة عشر يوماً من تاريخ نشر هذا الاعلان في الجريدة الرسمية أو في صحيفتين يوميتين محليتين ايهما اقرب وذلك وفقاً لنص المادة (18) من قانون تنظيم المدن.
اللجنة المركزية للأبنية وتنظيم المدن
بمحافظات غزة



دولة فلسطين
سلطة الأراضي
مكتب رئيس سلطة الأراضي

الموضوع/ اعلان عن بيع ارض بموجب وكالة لدى الإدارة العامة للأراضي والعقارات رقم (2021/696)

يعلن للعموم انه تقدم للإدارة العامة للأراضي والعقارات بغزة السيد: ماجد يوسف محمد الخالدي من سكان غزة هوية رقم 905930889 بصفته وكيلا عن: يوسف وشيماء ومحمد واسراء وعمر أبناء أكرم يوسف الخالدي وآمنة توفيق علي الخالدي ، بموجب وكالة رقم: 14755 / 2021 صادرة عن دبي
موضوع الوكالة: إجراء معاملة انتقال / بيع /مبادلة /رهن / افراز في القطعة 978 القسيمة 114 المدينة جباليا
فمن له أي اعتراض بهذا الشأن عليه التقدم باعتراضه إلى الإدارة العامة للأراضي والعقارات خلال مدة أقصاها خمسة عشر يوما من تاريخ هذا الإعلان وبخلاف ذلك سوف يتم البدء في إجراءات فتح المعاملة. وفي حال تبين إشكاليات في الوكالة أو وفاة الموكل أو أحد الموكلين يتحمل الوكيل المسؤولية الكاملة عن استخدام الوكالة بدون أدنى مسؤولية على سلطة الأراضي.
التاريخ: 2021/11/23م
مسجل أراضي غزة
أ عصام عبد الفتاح الحمارنة



دولة فلسطين
سلطة الأراضي
مكتب رئيس سلطة الأراضي

الموضوع/ اعلان عن بيع ارض بموجب وكالة لدى الإدارة العامة للأراضي والعقارات رقم (2021/690)

يعلن للعموم انه تقدم للإدارة العامة للأراضي والعقارات بغزة السيد: عبد الحليم احمد عبد الرحمن البطراوي من سكان غزة هوية رقم 955275177 بصفته وكيلا عن: سعيد أحمد عبد الرحمن البطراوي
بموجب وكالة رقم: 1437 / 2021 صادرة عن رام الله
موضوع الوكالة: إجراء معاملة انتقال / بيع /مبادلة /رهن / افراز في القطعة 2314 القسيمة 1 + 2 المدينة أبو مدين
فمن له أي اعتراض بهذا الشأن عليه التقدم باعتراضه إلى الإدارة العامة للأراضي والعقارات خلال مدة أقصاها خمسة عشر يوما من تاريخ هذا الإعلان وبخلاف ذلك سوف يتم البدء في إجراءات فتح المعاملة. وفي حال تبين إشكاليات في الوكالة أو وفاة الموكل أو أحد الموكلين يتحمل الوكيل المسؤولية الكاملة عن استخدام الوكالة بدون أدنى مسؤولية على سلطة الأراضي.
التاريخ: 2021/11/23م
مسجل أراضي غزة
أ. عصام عبد الفتاح الحمارنة

مليون نازح بمأرب عرضة للخطر

# الأمم المتحدة تقدّر بلوغ عدد القتلى بسبب حرب اليمن 377 ألفًا بنهاية العام

عدن/ وكالات:

قدّر تقرير لبرنامج الأمم المتحدة الإنمائي صدر أمس، أن تتسبّب الحرب في اليمن بحلول نهاية العام الحالي بمقتل 377 ألف شخص بشكل مباشر وغير مباشر، بعد سبع سنوات على اندلاعها.

وجاء في التقرير "وجدنا أنّه عند نهاية عام 2021، سيكون الصراع في اليمن قد أدى إلى 377 ألف وفاة، ما يقرب من 60 في المئة منها (نحو 226200) غير مباشرة". والوفيات المباشرة هي تلك التي تسبب بها القتال، ونسبتها أربعون في المئة من الحصيلة، بما يعني أن عددها 150800.

وتُسبّب الوفيات غير المباشرة "مشاكل مرتبطة بالنزاع مثل عدم الحصول على الغذاء والمياه والرعاية الصحية. وهذه الوفيات تطال بشكل كبير الأطفال الصغار المعرضين بشكل خاص للنقص وسوء التغذية"، وفقا للتقرير.

وذكر أنه في عام 2021، يموت طفل يمني دون سن الخامسة كل تسع دقائق بسبب النزاع.

وأدّت الحرب في أفقر دول شبه الجزيرة العربية إلى تدمير البنية التحتية وانهيار الاقتصاد ووضع ملايين الأشخاص على حافة المجاعة، وسط عجز دولي عن وقف آلة الحرب

جانب من الدمار الذي خلفته الحرب باليمن (أرشيف)

رغم المساعي الدبلوماسية المستمرة.

وحذّر التقرير من أنّ النزاع على السلطة بين الحكومة والحوثيين سيتسبّب بوفاة 1,3 مليون شخص إذا استمر لعقد إضافي وسيزيد معدلات الفقر.

وجاء فيه "إذا استمر الصراع حتى عام 2030، سيودي بحياة 1,3 مليون شخص بحلول ذلك العام". ولن تحدث الوفيات "بسبب القتال، ولكن بسبب الآثار الثانوية للنزاع على سبل العيش وأسعار المواد الغذائية وتدهور الخدمات الأساسية مثل الصحة والتعليم".

### مليون نازح في مأرب

كما حذرت الأمم المتحدة، أمس، من أن مليون نازح في مدينة مأرب وسط اليمن، "باتوا عرضة للخطر" جراء اشتعال المواجهات، وسط صعوبة في إيصال المساعدات الإنسانية.

جاء ذلك في تصريحات للمتحدثة باسم المفوضية السامية للأمم المتحدة لشؤون اللاجئين شابيا مانتو، خلال مؤتمر صحفي في جنيف، وفق الموقع الإلكتروني للمنظمة الأممية.

وقالت مانتو إن مفوضية اللاجئين تعرب عن "قلقها البالغ" بشأن سلامة وأمن المدنيين في محافظة مأرب اليمنية، بينهم أكثر من مليون شخص من النازحين داخليا.

وأضافت: "مع تحول خطوط المواجهة واقترابها من المناطق المكتظة بالسكان، باتت حياة هؤلاء الأشخاص معرضة للخطر وأصبحت إمكانية الوصول إلى المساعدات الإنسانية أكثر صعوبة".

وحذرت "من أن أي تصعيد إضافي في النزاع سيؤدي إلى نشوء المزيد من حالات الضعف بين صفوف السكان في مأرب، وخاصة النازحين داخليا".

ودعت مانتو إلى وقف فوري لإطلاق النار في اليمن، مشددة على أنه لا يمكن وقف حدوث المزيد من المعاناة سوى عن طريق الحل السلمي للصراع.

وأفادت بأنه "وفقاً لبيانات مشتركة بين الوكالات، فقد اضطر حوالي 40 ألف شخص للفرار داخل مأرب منذ سبتمبر/ أيلول الماضي".

ومنذ فبراير/ شباط الماضي، كثف الحوثيون هجماتهم في مأرب للسيطرة عليها، كونها أهم معاقل الحكومة والمقر الرئيسي لوزارة الدفاع، إضافة إلى تمتعها بثروات النفط والغاز، ومحطة مأرب الغازية التي كانت قبل الحرب تغذي معظم المحافظات بالتيار الكهربائي.

ويشهد اليمن حربا منذ نحو 7 سنوات، أودت بحياة أكثر من 233 ألف شخص، وبات 80 بالمئة من السكان، البالغ عددهم نحو 30 مليون نسمة، يعتمدون على الدعم والمساعدات، في أسوأ أزمة إنسانية بالعالم، وفق الأمم المتحدة.

غضب صيني بعد عبور مدمرة أمريكية مضيق تايوان

# وزير الدفاع الروسي: الطائرات الأمريكية تدربت على استخدام السلاح النووي ضدنا

موسكو-بكين/ وكالات:

أعلن وزير الدفاع الروسي سيرغي شويغو تناميًا ملحوظًا لأنشطة القاذفات الاستراتيجية الأمريكية على مقربة من الحدود الروسية.

وخلال محادثات أجراها شويغو، أمس، مع نظيره الصيني وي فنغ خه، أشار إلى أن القاذفات الاستراتيجية الأمريكية نفذت حوالي 30 طلعة باتجاه الحدود الروسية خلال الشهر الماضي، ما يمثل زيادة بنسبة 2,5 مرة مقارنة بالفترة المماثلة في العام الماضي.

وأشار شويغو إلى أنه "خلال تدريبات Global Thunder للقوات الاستراتيجية الأمريكية هذا الشهر تدربت 10 قاذفات استراتيجية أمريكية على استخدام السلاح النووي ضد روسيا بشكل شبه متزامن من الجهتين الغربية والشرقية".

وشدد الوزير على أن الحد الأدنى من ابتعاد الطائرات الحربية الأمريكية عن الحدود الروسية كان يعادل 20 كيلومترا فقط.

وأشار شويغو إلى أهمية التنسيق المتطور وتعزيز الشراكة الاستراتيجية بين روسيا والصين "في الظروف الحالية المتسمة بتزايد الاضطرابات الجيوسياسية وأخطار نشوب الصراعات في أنحاء العالم".

### غضب صيني

وفي سياق قريب، قال الجيش الصيني، أمس، إن عبور سفينة حربية أميركية مضيق تايوان يهدد الاستقرار الإقليمي، مؤكدا أنه سيتخذ كل التدابير للحفاظ على سيادة الصين ومواجهة ما وصفه بالاستفزازات والتهديدات، في حين جددت واشنطن حق جيشها في أن "يطير ويبحر بأي مكان يسمح به القانون الدولي".

وجاء الردّ الصيني بعيد إعلان البحرية الأميركية أن المدمرة "ميليوس" -وهي من الفئة التي تحمل صواريخ موجهة- قامت "بعبور اعتيادي عبر مضيق تايوان" في منطقة المياه الدولية، وفقا لما ينص عليه القانون الدولي.

وأضافت أن "مرور السفينة يوضح التزام الولايات المتحدة بنهج العبور الحر والمتاح للجميع بين المحيطين الهندي والهادي. الجيش الأميركي يطير ويبحر ويقوم بعملياته في أي مكان يسمح به القانون الدولي".

والشهر الماضي، دان الجيش الصيني الولايات المتحدة وكندا لإرسال كل منهما سفينة حربية عبر مضيق تايوان، قائلا إنهما تهددان السلام والاستقرار في المنطقة.

وتقول الصين إن تايوان جزء من أراضيها، وقام سلاح الجو الصيني بمهام متكررة في منطقة تحديد الدفاع الجوي للجزيرة على مدى العام الماضي، مما أثار غضب تايبيه.

والولايات المتحدة -مثل معظم الدول- ليست لديها علاقات دبلوماسية رسمية مع تايوان، لكنها داعم دولي لسلطات الجزيرة ومصدّر كبير للأسلحة إليها. في المقابل، تصف بكين وضع تايوان بالمسألة الأكثر حساسية وأهمية في علاقاتها مع واشنطن.

وكانت سفن البحرية الأميركية تعبر مضيق تايوان شهريا تقريبا، وهو ما يثير غضب بكين. ويرسل حلفاء الولايات المتحدة السفن من حين لآخر عبر المضيق، كما فعلت بريطانيا في سبتمبر/أيلول الماضي.

هولندا تنقل المصابين إلى مستشفيات ألمانية

# الصحة العالمية تُحذّر من وفاة 700 ألف في أوروبا بسبب كورونا

برلين/ وكالات:

حذرت منظمة الصحة العالمية من احتمال تسجيل 700 ألف وفاة جديدة بفيروس كورونا "كوفيد19-" في أوروبا بحلول الربيع، في حين دفع الضغط الشديد على المستشفيات في هولندا إلى نقل مرضى كورونا إلى المستشفيات الألمانية.

يأتي تحذير الصحة العالمية في وقت سجلت دول عدة معدلات إصابة عالية على نحو غير مسبوق، وفرضت عمليات إغلاق كاملة أو جزئية.

وقالت المنظمة إنها تتوقع ضغطا عاليا أو شديدا للغاية في وحدات العناية المركزة في نحو 50 بلدا من الآن حتى الأول من مارس/ آذار 2022.

وتوقعت الصحة العالمية أن يتجاوز العدد الإجمالي للوفيات المسجلة في أوروبا 2 مليون و200 ألف بحلول ربيع العام المقبل.

وفي تصريح سابق، قال المدير الإقليمي للمنظمة في أوروبا هانز كلوغ، إننا "قلقون للغاية" بشأن انتشار فيروس كورونا في القارة، حيث تواجه موجة جديدة من العدوى".

وأكد كلوغ أن تطبيق تدابير مثل ارتداء أقنعة الوجه يمكن أن يفيد على الفور.

وأوضح المسؤول الصحي أن هناك عوامل عدة كانت وراء انتشار الوباء، منها دخول فصل الشتاء، وعدم كفاية اللقاح، والانتشار الإقليمي لمتحور دلتا الأكثر قابلية للانتقال.

وفي هولندا، دفع الضغط المتصاعد بسبب زيادة أعداد المصابين بفيروس كورونا المستشفيات الهولندية لنقل مرضى كورونا إلى مستشفيات ألمانيا.

وقالت المتحدثة باسم القائمين على عملية النقل إن أول سيارة إسعاف غادرت روتردام صباح أمس، وسينقل أول مريض إلى مستشفى بي جيه الجامعي في مدينة بوخوم.

وتسببت زيادة حالات الإصابة بفيروس كورونا في هولندا في إرجاء العمليات الطبية الضرورية في كثير من الحالات، حتى لمرضى السرطان والقلب، بسبب نقص طاقم التمريض.

### ألمانيا تدرس تشديد القيود

وفي سياق متصل، دعا وزير الصحة الألماني، أمس، إلى فرض مزيد من القيود لاحتواء الارتفاع "الهائل" في حالات الإصابة بفيروس كورونا، إذ بلغ معدل الإصابة في البلاد مستوى قياسيا.

ودعا وزير الصحة ينس شبان إلى تخصيص مزيد من الأماكن العامة فقط لأولئك الذين تم تطعيمهم في الأيام الأخيرة أو تعافوا من كورونا، وكانت نتيجة فحصهم سلبية، في محاولة لاحتواء الموجة الرابعة في ألمانيا.

ولم يستبعد شبان الإغلاق رغم أنه قال إن هذا سيتقرر في منطقة تلو الأخرى. وتتخذ بعض المناطق مثل ساكسونيا وبافاريا، الأكثر تضررا، إجراءات بالفعل مثل إلغاء أسواق عيد الميلاد.

وصرح شبان لراديو ألمانيا بأن "الوضع ليس خطيرا فحسب، بل إنه مأساوي الآن في بعض المناطق في ألمانيا... يتعين علينا نقل المرضى لأن وحدات العناية المركزة ممتلئة وهذا لا يؤثر فقط على مرضى كوفيد19-".

ودفعت الزيادة الكبيرة في الحالات في ألمانيا وفي الدانمارك المجاورة لها المراكز الأميركية لمكافحة الأمراض والوقاية منها أول أمس الاثنين إلى النصح بعدم السفر إلى البلدين.

# الدفاع الجزائرية: تفكيك شبكة دولية لتهريب المهاجرين إلى أوروبا

الجزائر/ الأناضول:

أعلنت وزارة الدفاع الجزائرية، أمس، تفكيك "شبكة دولية" منظمة لتهريب المهاجرين غير النظاميين امتد نشاطها إلى دول مغاربية وأوروبية.

وقالت قيادة الدرك الوطني (قوة تابعة لوزارة الدفاع)، في بيان، إن العملية تمت من طرف أفراد المجموعة الإقليمية للدرك بولاية برج بوعريريج (شرق) باستعمال تقنيات حديثة للتحري، دون تفاصيل إضافية. ولفت البيان إلى أن "الشبكة الدولية مختصة في تهريب المهاجرين في إطار جماعات منظمة عابرة للحدود ويمتد نشاطها عبر الجزائر مرورا بدول مغاربية (لم يسمها) وصولا إلى أوروبا".

ومكنت تحريات الدرك، بحسب البيان ذاته، من تحديد هوية 27 شخصا من عناصر الشبكة بينهم 7 أفراد ينشطون خارج التراب الجزائري، كانوا ينشطون بالاعتماد على وسائط التواصل الاجتماعي.

وأوضح البيان أنه جرى توقيف 14 شخصا، وتم إيداعهم الحبس المؤقت بعد مثولهم أمام الجهات القضائية المختصة.

وختم بالإشارة إلى أنه تم إصدار 13 أمرا بالقبض، منها 7 أوامر دولية بحق باقي عناصر الشبكة.


دولة فلسطين
المجلس الأعلى للقضاء
لدى محكمة بداية دير البلح الموقرة
في القضية رقم 2021/154
في الطلب رقم 2021/666

المدعون (المستدعون) 1. محمد عبد الله سليمان أبو زايد هوية رقم (913912887) الزوايدة شارع خالد بن الوليد- بالقرب من عيادة الزوايدة. 2. محمود عبد الله سليمان أبو زايد -الزوايدة شارع خالد بن الوليد- بالقرب من عيادة الزوايدة. 3. زكريا عبد الله سليمان أبو زايد -الزوايدة شارع خالد بن الوليد- بالقرب من عيادة الزوايدة، وكيلهم المحامي/ احمد محمد النادي- دير البلح.

المستأنف ضدهم (المستدعى ضدهم) عودة سليمان موسى أبو زايد الزوايدة- شارع خالد بن الوليد- شمال حي التعابين (سابقا) مجهول محل الإقامة حالياً.

**مذكرة حضور بالنشر المستبدل**

في القضية رقم 2021/154
في الطلب رقم 2021/666

إلى المدعى عليه (المستدعى ضده) المذكور أعلاه بما أن المدعين (المستدعين) المذكورين قد اقاموا عليك القضية رقم 2021/154 لدى محكمة بداية دير البلح وموضوعها مطالبة حقوق مالية يطالبونك فيها بدفع مبلغ وقدره (29710 دينار3100+ شيكل+ 500 دولار)- استنادا الى ما يدعونه في لائحة دعواهم المحفوظة لك نسخة منها في ملف القضية وقد تحدد الثلاثاء الموافق 2021/12/28م لنظر القضية، لذلك يقتضي عليك إيداع جوابك التحريري خلال خمسة عشر يوماً من تاريخ النشر وليكن معلوما لديكم انك اذا تخلفت عن الحضور وايداع دفاعك التحريري يجوز للمدعين (المستدعين) ان يسيروا في الدعوى باعتبارك حاضر.

رئيس قلم محكمة بداية دير البلح
الأستاذ/ محمد عاطف غزال

دولة فلسطين
وزارة
الحكم المحلي

إعلان صادر عن اللجنة المركزية للأبنية وتنظيم المدن بمحافظات غزة

**بإيداع المخطط التفصيلي لشوارع منطقة حرز للاعتراض**

منطقة تنظيم- وادي غزة
قانون تنظيم المدن رقم (28) لسنة 1936م

تعلن اللجنة المركزية للأبنية وتنظيم المدن بمحافظات غزة أنها قد قررت بجلستها رقم 2021/21 المنعقدة بتاريخ 2021/7/28 ايداع المخطط التفصيلي لشوارع منطقة حرز الذي اعدته اللجنة المحلية للبناء والتنظيم في بلدية وادي غزة والذي يشمل القطع والقسائم التالية:

| رقم القطعة | رقم القسيمة |
|---|---|
| 672 | 10-17-13-14-18-8-25-9-16-15-24-11 |

وذلك وفقا لنص المادة (16) من قانون تنظيم المدن رقم (28) لسنة 1936. وعليه ووفقاً لنص المادة (17) من ذات القانون فإنه يجوز لجميع أصحاب الحقوق في الأراضي والأبنية والأملاك الاخرى المشمولة بهذا المشروع أو باي مشروع آخر سواء بصفتهم من اصحاب هذه الأملاك او بأية صفة أخرى الاطلاع مجانا على المشروع المودع لدى مكتب اللجنة المحلية للبناء والتنظيم بمقرها في بلدية وادي غزة خلال ساعات الدوام الرسمي وتقديم الاعتراضات عليه خلال ستين يوماً من تاريخ نشر هذا الإعلان في الجريدة الرسمية أو في صحيفتين يوميتين محليتين ايهما أقرب.

وسوف لن يلتفت لأي اعتراض يرد بعد هذا التاريخ
اللجنة المركزية للأبنية وتنظيم المدن
بمحافظات غزة

دولة فلسطين
المجلس الأعلى للقضاء
لدى محكمة صلح شمال غزة الموقرة
في القضية رقم 664 / 2020
في الطلب رقم 832 / 2021

المستدعية/ مديرية أوقاف الشمال ويمثلها الدكتور/ مرسي جمال سلمان بصفته الوظيفية عنوانها- بيت لاهيا مدينة الشيخ زايد ساحة مسجد الشيخ زايد ويمثلها الأستاذان/ رمزي الشافعي وأحمد أبو سيدو المستدعى ضده/ اتحاد لجان المرأة للعمل الاجتماعي وتمثله رئيسة الاتحاد/ خولة داود أحمد الأزرق (قراقع بعد الزواج) هوية رقم/ 989780168 عنوانه- بيت حانون مقابل كراج البلدية المبنى الملاصق للموقع العسكري من الجهة الجنوبية وهو عبارة عن روضة أمجاد

**مذكرة حضور بالنشر المستبدل**

إلى المستدعى ضده المذكور أعلاه بما أنه قد صدر قرار عن لدن محكمة صلح شمال غزة بتاريخ 2021/10/14م باخلائك من العقار محل الدعوى ونظراً لأنك مجهول محل الإقامة وحسب اختصاص محكمة صلح شمال غزة في نظر هذا الطلب وعملا بالمادة 20 من قانون أصول المحاكمات المدنية والتجارية رقم 2 لسنة 2001 وبناءً على قرار السيد قاضي محكمة صلح شمال غزة في الطلب رقم 832 / 2021 بالسماح لنا بتبليغكم عن طريق النشر المستبدل، لذلك نبلغك بأن محكمة صلح شمال غزة بتاريخ 2021/10/14م قضت بـ "حكمت المحكمة بالزام المدعى عليها اتحاد لجان المرأة للعمل الاجتماعي وتمثله رئيسة الاتحاد خولة أحمد داود الأزرق (قراقع بعد الزواج) باخلاء قطعة الأرض محل الدعوى الراهنة وتسليمها للمدعية وزارة الأوقاف والشؤون الدينية مديرية أوقاف الشمال وتضمين المدعى عليها بالرسوم والمصاريف القانونية ومبلغ 300 شيكل أتعاب محاماة".

حرر في: 2021/11/23م

رئيس قلم محكمة صلح شمال غزة
الأستاذ/ هاني إسماعيل الهندي

دولة فلسطين
وزارة
الحكم المحلي

إعلان صادر عن اللجنة المركزية للأبنية وتنظيم المدن بمحافظات غزة

**بإيداع مجدد للمخطط التفصيلي لشبكة شوارع القطعة رقم (650) والقطعة رقم (651) للاعتراض**

منطقة تنظيم- وادي غزة
قانون تنظيم المدن رقم (28) لسنة 1936م

تعلن اللجنة المركزية للأبنية وتنظيم المدن بمحافظات غزة أنها قد قررت بجلستها رقم 2021/5 المنعقدة بتاريخ 2021/2/20 ايداع مجدد للمخطط التفصيلي لشبكة شوارع القطعة رقم (650) والقطعة رقم (651) الذي اعدته اللجنة المحلية للبناء والتنظيم في بلدية وادي غزة والذي يشمل القطع والقسائم التالية:

| رقم القطعة | رقم القسيمة |
|---|---|
| 650 | 35-34-31-30 |
| 651 | 8-7-6-5-4-3-2-1 |

وذلك وفقا لنص المادة (16) من قانون تنظيم المدن رقم (28) لسنة 1936. وعليه ووفقاً لنص المادة (17) من ذات القانون فإنه يجوز لجميع أصحاب الحقوق في الأراضي والأبنية والأملاك الاخرى المشمولة بهذا المشروع أو باي مشروع آخر سواء بصفتهم من اصحاب هذه الأملاك او بأية صفة أخرى الاطلاع مجانا على المشروع المودع لدى مكتب اللجنة المحلية للبناء والتنظيم بمقرها في بلدية وادي غزة خلال ساعات الدوام الرسمي وتقديم الاعتراضات عليه خلال خمسة عشر يوماً من تاريخ نشر هذا الإعلان في الجريدة الرسمية أو في صحيفتين يوميتين محليتين ايهما أقرب.

وسوف لن يلتفت لأي اعتراض يرد بعد هذا التاريخ
اللجنة المركزية للأبنية وتنظيم المدن
بمحافظات غزة

فلسطين FELESTEEN
منوعات
الأربعاء 19 ربيع الثاني 1443هـ 24 نوفمبر/ تشرين الثاني Wednesday 24 November 2021

# متكئًا على إرادته.. "حسام" يحافظ على دورة حياته نشطة

غزة/ هدى الدلو:
ينهمك حسام جربوع داخل مصنعه الصغير في رص قوالب البلاط استعدادًا لسكب الأسمنت بداخلها، مرتكزًا على عكازه بعدما فقد ساقه اليسرى قبل عدة أعوام في إثر طلق ناري إسرائيلي متفجر.
والبلاط الذي يصنعه جربوع مخصص للطرقات والحدائق المنزلية، ويحاول بالاتكاء على ساعديه الحفاظ على دورة حياته نشطة يملؤها بإرادة غرست في قلبه مذ علم بتر ساقه.

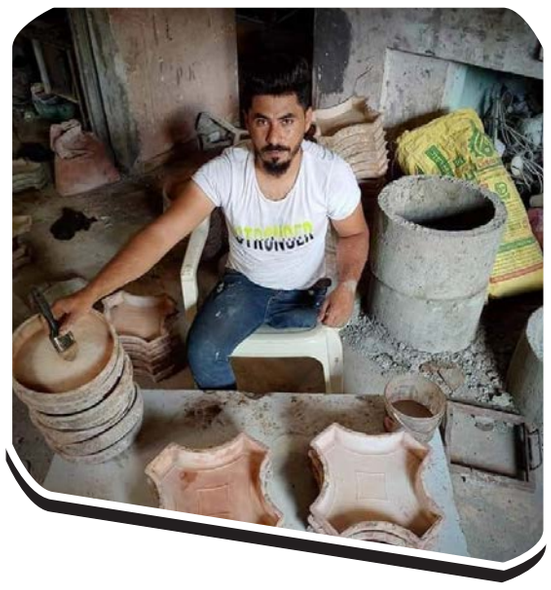

جربوع الذي يبلغ من العمر (29) عامًا من سكان مدينة رفح الواقعة جنوبي قطاع غزة، حاصل على الشهادة الجامعية الأولى في الإدارة الصحية، ودبلوم في السكرتارية الدولية، وآخر مهني في الطاقة الشمسية، إلى جانب أنه حرفته التي تعلمها صغيرًا.

هب لنصرة القدس والأقصى على الحدود الشرقية لقطاع غزة، إذ استفرته حادثة نقل السفارة الأمريكية إلى القدس، يقول لصحيفة "فلسطين": "كيف لي أن أقف مكتوف اليدين ولا أفعل شيئًا تجاههما؟! في أثناء مشاركتي أطلق جنود الاحتلال الإسرائيلي طلقة نارية صوب أحد الشباب، فدون تفكير هرعت إلى إسعافه من منطلق الإنسانية والوطنية، فهو أقل واجب يمكن فعله لابن شعبي".

ويضيف جربوع: "في أثناء إسعافه أطلقوا رصاصة متفجرة صوب جسدي ليتوقف بالكامل، آخر لحظة أذكرها في ذلك كانت في أثناء إدخالي في سيارة الإسعاف، مكثت في العناية المركزة غائبًا عن الوعي مدة ثلاثة أشهر".

استيقظ من غيبوبته يتجمع من حوله الأهل والأصدقاء، يحاولون إخباره بوضعه الصحي وبتر الأطباء ساقه اليسرى في إثر عدم تمكنهم من إنقاذها، يعلق: "صدمت وسقطت من عيني دمعة واحدة ثم أرخى الله الصبر على قلبي، فقلت لهم: فدا الوطن والقدس والأقصى، لقد سبقتني إلى الجنة".

ويوضح جربوع أن إصابته جعلته أكثر انفتاحًا واختلاطًا بفئات متعددة المعاناة، أيضًا بات حضوره الاجتماعي ملموسًا، وأضحى ناشطًا في الجمعيات التي تخص ذوي الإعاقة.

### سر مفقود وطموح

ورغم إصابته لم يتنازل جربوع عن عمله المهني الذي دخل به سوق العمل حتى قبل التحاقه بالجامعة، وبعد تخرجه أيضًا إذ لم يحظَ بأي فرصة عمل، لكنه اختلف بعض الشيء إذ حاول ممارسته بأسلوب جديد، فبدلًا من عمله في تبليط الشقق لجأ إلى تطبيق فكرة تصنيع بلاط "إنترلوك".

ويذكر جربوع أنه كان يلفت نظره في الحدائق، وسأل بعض المصانع الخاصة به عن كيفية صناعته، لكن لا أحد أعطاه سره، ليعكف على البحث في مواقع الإنترنت، استطاع تجميع بعض المعلومات عن المواد المستخدمة وكيفية صناعته، وبعد تجارب عدة وخسارة ما يقارب ثلاثة أرباع رأس المال وصل إلى منتج نهائي بطريقة يدوية.

وبغض النظر عن الوقت المستغرق والجهد المبذول يبيع بأقل الأسعار وبالجودة ذاتها المطروحة في الأسواق، كما يقول، ويشير إلى أن هذه الصناعة من البلاط تحتاج إلى توفير قوالب جديدة لتطوير فكرته، وإنتاج البلاط بطريقة ثلاثية الأبعاد، ويحتاج إلى خلاط أوتوماتيك، وبعض الآلات الخاصة.

ويلفت جربوع إلى أنه رفض ترك مهنة التبليط التي تعلمها منذ صغره رغم العناء الذي يتكبده جسده، إذ الركون والجلوس في البيت سيتسببان له بحالة من الخمول ليجتاحه المرض، مؤكدًا أن إصابته لم تقتل فيه الحياة والأمل، وهي دفعة لذوي الإعاقة للاستمرار في الحياة.

ويحلم بعد انخراطه في أوضاع ذوي الإعاقة ومشاكلهم واطلاعه على ظروفهم واحتياجاتهم أن يتمكن من مساعدتهم إلى جانب الفئات المهمشة في المجتمع، آملًا من الجهات الداعمة للمشاريع الريادية أن تقدم له الدعم والمساندة ليستمر في مشروعه، والوقوف على قدمه.

# بيت فوريك.. تاريخ قرية فلسطينية عمرها أكثر من 4000 عام

نابلس/ فلسطين:
على الشرق من مدينة نابلس الفلسطينية، أقصى شمال المحافظات الفلسطينية على حدود 1967 (الضفة الغربية المحتلة)، تقع قرية ما زالت تعيش حياة المعالم الأثرية، التي تزيّن أكثر من نصف مساحتها، ولم تجد أي تغييرات بشرية طريقًا إليها، بفعل الحروب أو بفعل التوسُّع العمراني، بل ما زالت هذه الأرض تعيش حياة الطبيعة بكهوفها وجبالها ومغاراتها.

إنها قرية بيت فوريك النابلسية التي يقدَّر عمرها بأكثر من 4000 عام، أي أنها حاضرة منذ ما قبل الميلاد بمئات السنين، وحسب ما وردَ في كتاب "تاريخ بيت فوريك" للدكتور محمد غلمي؛ أصل اسمها "بيت الفينيق"، ويعني بيت العبادة للفينيقيين قديمًا، وكانت الملجأ الديني والروحي لهم، وقد تغيّر اسم القرية بتعدُّد اللغات واللهجات عبر التاريخ مع تجدُّد الأمم التي تعاقبت على احتلال الأرض الفلسطينية عبر العصور، حتى أصبحت بيت فوريك.

وتؤرخ بعض الحُجج والتفاصيل ارتباط قرية بيت فوريك بالعصور القديمة ما بين الحجري والبرونزي، وتنازع أكثر من 20 إمبراطورية عبر التاريخ عليها.

وعند الحديث عن البلدة القديمة في كل مدينة وقرية فلسطينية يقصد بها الموقع أو مركز القرية قديمًا التي يقيم فيها حاكمها أو التي تحتكرُ وجود المعابد ومؤسسات الدولة والسكّان فيها، ويعود تاريخ البلدة القديمة في قرية بيت فوريك إلى ما بين العصرَين الحجري والبرونزي عام 3000 ق.م، وهي المدة التي سبقت وجود الكنعانيين، أي عندما كان الناس يعتمدون على الأحجار والنحاس والسبائك المعدنية في حياتهم اليومية.

ووُجدت بهذه البلدة القديمة مقابر لهياكل عظمية من العصر الحجري، وُضعت بجانبها مجموعة من فَخّار الطعام والمياه، لاعتقادات قديمة بأن الميت بعد أن يُدفن يعود لممارسة حياة أخرى في قبره، إذ يوضع معه كل ما يحتاج له من أدوات المطبخ والطعام، وكذلك عثر على قلائد على شكل صرصار مختوم عليها بالنار تعويذات، لكي تُوضع على رقبة الميت لحمايته من الأرواح الشريرة في حياته الجديدة تحت التراب.

كما وُجدت هياكل أخرى لنساء وُضعت معها ما ذكر سابقًا، إضافة إلى أوانٍ من الكحل والفخار التبخيرية المخصَّصة لتعطير المرأة سابقًا، وهياكل أخرى وُضعت معها أدوات قتالية عُرف منها الحربة التي كانت تُوضع مع موتى المحاربين والمقاتلين في حقبة ما قبل الكنعانيين.

### شواهد تاريخية

وأهم الشواهد التي تدلُّ على عودة هذه القرية الفلسطينية للعصر الحجري هي المغارات القديمة التي تقوم عليها مباني البلدة القديمة في بيت فوريك، أي أن هناك ممرات وعالمًا آخر أسفل هذه البلدة، بحيث تشكّل أساسات للبلدة القديمة بشكل كامل، وقد بناها البشر في ذلك العصر ملاجئ للحماية من الأعداء أو التقلُّبات الجوية، وهذه المغارات كبيرة جدًّا، وهي عبارة عن عدة غرف حجرية، إذ تصلُ مساحة الغرفة الواحدة منها إلى أكثر من دونم (1000 متر مربّع).

أما فيما يخصّ العصور الوسطى التي جاءت بعد الميلاد مباشرة، تحديدًا في مرحلة وجود الإمبراطورية اليونانية في فلسطين المحتلة، وكذلك الإمبراطورية البيزنطية-الرومانية؛ فلم يزيلوا شيئًا من هذه المغارات، بل صعدوا بجميع مبانيهم وبيوتهم التي أقيمت فوق هذه المغارات، أي أن البلدة القديمة برمّة مبانيها ليست منصوبة على الأرض مباشرة، بل أسست فوق المغارات، وتدخل إلى البلدة القديمة من طريق مدخلها الرئيس صعودًا من الطريق الجبلي.

وتعود البلدة القديمة المقامة فوق المغارات لتاريخ ما بين 90م و630م، خصوصًا بيت السيدة سارة الشهير، وبيت السيدة عيدة، وحوش دار صلاح الشهير، وبيت الحج عبد الله القديم.

### وطأها الأنبياء

يقول الباحث في تاريخ مدينة نابلس الدكتور محمد عودة: "أهم ما وُجد هناك من معالم أثرية هي ساحة واسعة فيها أعمدة رخامية، ورشّح المؤرِّخون الفلسطينيون أنها محكمة بيزنطية قديمة، أسست في مغارة متّسعة تعود للعصر الحجري، وهذه المغارة يوجد بمنتصفها بالسقف حلقة حديدية وتحتها مباشرة حفرة عمقها نحو 17 مترًا، ما يدل على أنها "مشنقة"، لمعاقبة الجناة الذين يُحكم عليهم بالإعدام، والمغارة الحجرية ما زالت ماثلة حتى اليوم، وقد تعود للعصر الحجري، لأن بداخلها توابيت حجرية، وقد استغلَّ البيزنطيون هذا الفن المعماري القديم بعدهم بـ2500 سنة، واستعملوا مكان المغارة القديمة لتنفيذ العقوبات فيها".

ويشير عودة إلى أن القرية كانت مأهولة بالسكان في عام 1250 قبل الميلاد، وهي المدة التي دخل فيها نبي الله يوشع بن نون لأرض فلسطين، وورد بالنصوص الإسلامية أن الله أمر سيدنا موسى عليه السلام بقيادة جيش بني إسرائيل في مصر والدخول لفلسطين لمواجهة الكنعانيين وباقي طائفة بني إسرائيل الذين لم يتّبعوا دين موسى، ولكنه عندما توفي في الطريق تولّى يوشع بن نون قيادة الجيش حتى دخل فلسطين، وكانت منطقة طانا القوقا نقطة تمركز جيشه الذي ظلَّ منها يحمي بيت المقدس طيلة مُلْكه، لكونها كانت مفرق الطريق الرئيس الذي يفصل الأردن عن فلسطين.

ووردت في النصوص الإسلامية أيضًا قصة الحرب التي حصلت قديمًا بين الملك طالوت وجالوت، الذي استباح دماء بني إسرائيل، وكلف الملك طالوت سيدنا داود الذي كان أحد جنوده المتطوعين، بقتل الطاغية الكنعاني جالوت، بعدما قلعَ عينه.

وقد أقرّت بعض المرجعيات التاريخية أن هذه المنطقة تحديدًا كانت موقع قلع عين جالوت، وكان ذلك عام 1000 ق.م، ولهذا السبب بعد ما يُقارب ألفَي سنة سُمّيت المعركة التي انتصر فيها المسلمون بقيادة السلطان المملوكي سيف الدين قطز بمعركة عين جالوت عام 1260م، التي حطّمت أسطورة المغول في العالم وقلعت شوكتهم، وكانت نهايتهم من خربة قانا القوقا الواقعة في قرية بيت فوريك، وسُميت معركة انتصار المسلمين بهذا الاسم لأنها وقعت في المنطقة نفسها التي قُلعت فيها عين الملك الكنعاني جالوت.

مغارة بيت فوريك نقطة انطلاق الأعمال الفدائية في ستينيات القرن الماضي

### مغارة بيت فوريك

أما مغارة بيت فوريك الشهيرة فيبين عودة أنها تعود للعصر اليوناني، وقد بناها بعض المزارعين الفقراء الذين عُرفوا بترحالهم بحثًا عن مصدر رزقهم بالزراعة، فكانوا يقيمون بالمواسم في كل بقعة يتنقّلون إليها للزراعة حسب الطقس والأجواء المرتبطة بالموقع الجغرافي، مبيتًا لهم خلال مدة خططهم الزراعية التي قد تستمرّ ثلاث سنوات.

ويلفت إلى أن هذه المغارة التي باتت تحمل اسم "عرفات" استخدمها الثوار والمقاومون الفلسطينيون نقطة انطلاق للأعمال الفدائية في ستينيات القرن الماضي بقيادة الرئيس الراحل ياسر عرفات، لكونها تقع على الطريق الفاصل بين فلسطين المحتلة والمملكة الأردنية الهاشمية، ما يُسهِّل عليهم هروبهم للأردن حال كشفهم.

ويذكر عودة أن الشهيد أحمد موسى سلامة، الذي يُعد أول شهيد في الثورة الفلسطينية عام 1965، بعد عملية تفجير نفق عيلبون في الداخل المحتل، استشهد حينما حاول العودة لمغارته، القاعدة الوحيدة لانطلاقة المقاتلين حينها، وقد انتشرت صور لياسر عرفات قديمًا من هذه المغارة مرتديًا كوفيته حينما كان شابًّا في بداية عمله الفدائي داخل فلسطين المحتلة، جعلته رمزًا لوطنه.

ولعلّ جبال نابلس ومغارة بيت فوريك ظلت مؤثِّرة في ذاكرة عرفات الذي كان يُكني نابلس "أم الثوار"، فكان دائم التشجيع لأهلها على القتال والصمود بعد إدراكه انهيار اتفاقية "كامب ديفيد"، وظل يردد عبارة: "يا جبل ما يهزك ريح" طيلة حصاره بمقرّ المقاطعة في رام الله، إذ شهدت نابلس وبيت فوريك معارك دموية في إثر هذه الأحداث. ولارتباط هذه المغارة الواقعة في بلدة بيت فوريك على جبال نابلس بتاريخ العمل الفدائي الفلسطيني وذاكرة عرفات؛ يحيي الفلسطينيون في كل عام على باب مدخلها ذكرى رحيل الزعيم ياسر عرفات في شهر تشرين الآخر (نوفمبر)، أو ذكرى الثورة الفلسطينية المعاصرة في الفاتح من شهر كانون الآخر (يناير) من كل عام.

في يومه العالمي

# "صندوق العجائب" يفقد "التجمع الأسري" أمام عزلة الهواتف

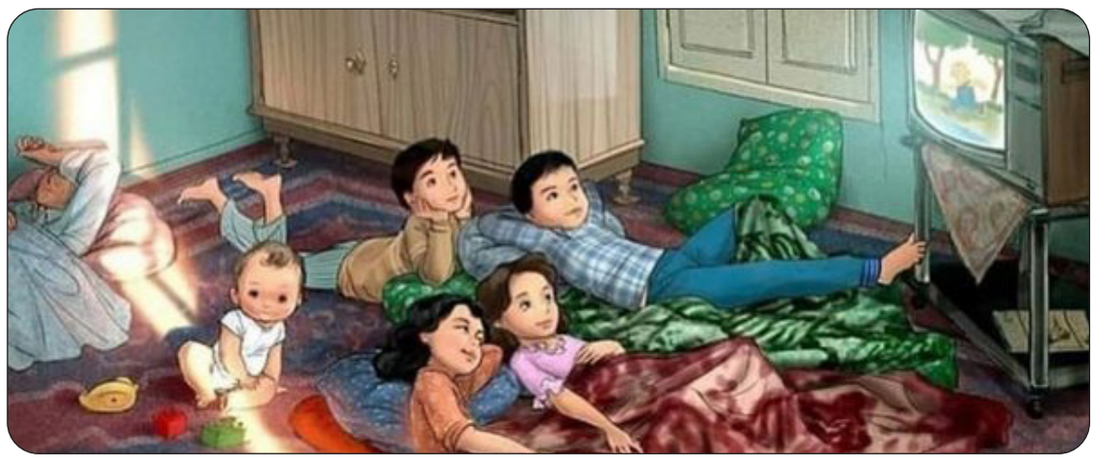

## مختصة: الأطفال فقدوا وجود العائلة والجلوس في حضن الوالدين

غزة/ يحيى اليعقوبي:

تحتفي الأمم المتحدة كل عام باليوم العالمي للتلفاز، الذي يوافق الـ(21) من تشرين الآخر (نوفمبر)، أحد الاختراعات الأكثر تأثيرًا في تاريخ البشرية منذ ظهوره، وإن لم يخسر "صندوق العجائب" موقعه في البيوت وحجز لنفسه ركنًا على جدرانها؛ فإن نسبة الاهتمام به حسب دراسة منشورة تؤكد تراجعه لمصلحة ثورة الإنترنت والهواتف الذكية التي بدأت تسحب البساط من الفضائيات وتقضم مشاهديها.

تقود هذه الثورة بالضرورة إلى سؤال الجيل الذي عاصر تطور الصورة التلفزيونية، فلا تزال الحاجة "أم ضياء" حميد التي بلغت ثلاثة وسبعين عامًا من عمرها تتذكر أول تلفاز أحضره والدها، عندما كانت تعيش بـ"مخيم الشاطئ"، ولم يزد عمرها آنذاك على خمس عشرة سنة في ستينيات القرن الماضي.

تقول: "كان التلفاز كبيرًا على شكل صندوق، كنا أول من اشتراه بالخيم، فوضعناه في غرفة الضيوف، وكنا نجتمع عليه ويأتي أبناء عمي والجيران لمشاهدة فيلم الجمعة".

ولم يكن يوم الجمعة اجتماعًا أسريًّا إذ كان يتجمع قبالة التلفاز أفراد مختلفون من الجيران، الذين وجدوا الشاشة التي تعرض أفلامًا أحادية اللون (الأبيض والأسود) مصدرهم الوحيد للأخبار والتسلية.

في صوتها حنين إلى تلك الأيام: "كنا كتير مبسوطين بهديك الأيام، الكل يقعد صامت، صغار وكبار نحضر الفيلم الأسبوعي، أو الرسوم الكرتونية عندما كانت في بدايتها".

تقفز من تلك الأيام لتتوقف عند حضور التلفاز في منزلها حاليًّا، وقد أكلت السنوات من عمرها، بضحكة مكسورة: "لا أشاهد التلفاز إلا لمعرفة الأخبار فقط وبعض المسلسلات، أما أبنائي فأغلب أوقاتهم يجلسون على (يوتيوب) يأخذون منه ما يريدون، ولكل واحد منهم عالم مختلف عن الآخر".

وتضيف بحنين إلى تلك الأيام: "قديمًا كان همنا الدراسة، لأن التعليم رأس مالنا، والتلفاز أعطانا نوعًا من التسلية والجمعة العائلية، أرى أن الحياة قديمًا كانت أفضل، كنا نجتمع بكل سعادة قبالة الشاشة، نأكل أيضًا ونعد الشطائر، الجميع يبدي رأيه بالمحتوى المعروض، الآن كلٌ منعزل في عالمه عبر الهاتف، لا يرد عليك إلا عندما تقطع الكهرباء ويفصل الإنترنت".

### وقت المتابعة أقل

أما إيناس عبد الغني فتقول: "إن التلفاز لا يزال حاضرًا في أي اجتماع عائلي أو أسري"، لكنها ترى أن الوقت الذي يتابع فيه التلفاز أقل من الوقت الذي يُمنح للشاشات الصغيرة المختلفة.

وتتابع: "كثير من البرامج المتلفزة تعرض على قنوات اليوتيوب وغيرها، لكن هناك فئات من كبار السن، وبعض الأهالي الحريصين على عدم تعويد أطفالهم استخدام الشاشات الصغيرة إذ يفضلون لهم مشاهدة التلفاز، أما فئة الشباب فربما هي الفئة الأكثر اتجاهًا لاستخدام الشاشات الصغيرة ووسائل التواصل المختلفة".

وعن نسبة مشاهدة عائلتها للتلفاز؛ توضح إيناس لصحيفة "فلسطين" أنها خصصت لأولادها وقتًا لمشاهدة قنوات الأطفال، مشيرة إلى أن الوقت الذي كانت تقضيه قبالة الشاشة الكبيرة أكثر من الذي تمضيه الآن: "كنا نتابع برامج مختلفة كالأخبار والمسلسلات، أما اليوم فنشاهد الأخبار عبر التلفاز حين يكون الحدث كبيرًا، ومعظم الوقت يخصص للأطفال".

وتعلق على التغيير الحاصل: "كل شيء كان زمان أجمل، اجتماع العائلة كلها لمشاهدة التلفاز يشعرك بجو العائلة، والحب والأمان، أذكر جلساتنا لنستمع لحكايات جدي وجدتي ووالدي، أما اليوم فيا للأسف نجلس معًا، ولكن كل واحد رأسه في هاتف، حاضر جسدًا فقط، أما فكره ففي عالم الهاتف الذي بين يديه، حتى أطفالنا قد يتركون اللعب لأجل الهاتف".

من أجمل المشاهد المحفورة في ذاكرتها عندما كانت تتابع مباريات كرة القدم مع إخوتها في بيت عائلتها: "كان جو مشاهدة المباريات على التلفاز والمنافسة والتعليق وتشجيع إخوتي للفرق المختلفة جميلًا جدًّا (...) كانت قعدة التلفاز جميلة، خاصة حينما نصعد إلى السطح لتحريك جهاز الإرسال (أنتينا) حتى تتضح القنوات".

### تلفاز الشخص الواحد

المتخصصة في علم الاجتماع الدكتورة ختام أبو عودة ترى أن التلفاز بشاشته أصبح لا يتسع إلا لشخص واحد مسن، بجانب طفل صغير، يشاهد معه برامج أطفال ليلتهي معه ويستمتع معه بوقته ووحدته.

أما في اللوح الإلكتروني كما تقول لصحيفة "فلسطين" فأصبح لكلٍّ منا خصوصية وسرية نستمتع بهما وكأننا نملك كنزًا من الأموال لا أحد يشاركنا فيها، "بذلك فقدنا الفريق والعائلة وقصص زمان، الجد والجدة وذكريات الأكبر سنًّا، والحضن الأول للعائلة، بجلساتنا وضيافة الأهل والأحباب، في أثناء مشاهدة البرامج والمسلسلات الأسرية الجميلة".

في وقت تعزز فيه وسائل الإعلام اللغة الإلكترونية ترى أبو عودة أنها أفقدتنا العلاقات الاجتماعية والذكريات الجميلة المشتركة بالعائلة، فأصبحت ضيافة (باسوورد) "شبكة الإنترنت اللاسلكي" أهم أنواع الضيافة على الطاولة، لتكون مكتملة الأناقة خلال الزيارات العائلية.

الأمر الثاني هنا -تبعًا لكلامها- أن الأطفال فقدوا وجود العائلة والجلوس في حضن الأم والأب أو الإخوة ليستمعوا لأيام الزمن الجميل، بذلك فقد التلفاز خاصية التجمع الأسري، إذ أتت الأجهزة اللوحية والهواتف الذكية لتحل معها خاصية التفرد والخصوصية المنفردة للشخص، فأصبحوا أكثر عزلة وأنانية وتفردًا.

# "واحد وعشرون خريفًا" هموم مروية بنكهة فكاهية

غزة/ مريم الشوبكي:

قضايا ومواضيع جادة مليئة بالألم أسقطت عليها صابرين أبو عسكر حسها الفكاهي، ضمتها بين دفتي كتابها (واحد وعشرون خريفًا)، حيث أوصل قالب الفرح المغزى من القصة إلى قلب القارئ قبل عقله.

مجموعة أبو عسكر القصصية عبارة عن قصاصات على جدار صفحتها اليومية في موقع "فيس بوك"، لتنهال عليها الطلبات بتجميعها وإصدار كتاب بها، أحداث لا تتخيل أن يكون للفكاهة مكان فيها، في خضم العدوان، وسوداوية البطالة وشح فرص العمل.

صابرين أبو عسكر من بيت لاهيا شمال قطاع غزة، أم لطفلين، تهوى الكتابة، في كتابها تسرد قصصًا واقعية نقلتها عن ألسنة أصحابها، وكتبتها بأسلوب يجذب القارئ ويدفعه إلى التبسم عنوة وهو يقرأ نصًّا سقف المعاناة فيه عالٍ.

تقول أبو عسكر لـ"فلسطين": "في (واحد وعشرون خريفًا) تناولت عدة تجارب حياتية اجتماعية، عاطفية، حكايات أشخاص حدثت وتحدث وستبقى".

وتضيف: "الكتاب فكرةٌ هو تحصيل كتاباتي في السابق، وتخليد لشعور الآخرين بشكل يليق بالحكايات التي تضمنها الكتاب، بغض النظر عن مشاعر الأسف والألم والخذلان التي كانت تسيطر على المجموعة عمومًا، بحيث لا أصادر شعور أبطال القصص".

### من أجواء المدينة

وتبين أبو عسكر أن ما تناولته بشكل فكاهي هو الجزء الذي يخيم على المدينة عمومًا، أهمها كان مشكلة البطالة وقلة فرص العمل، إذ تعمدت استخدام السخرية نوعًا ما نظرًا إلى حال الشباب العاطلين عن العمل الذي يختصر في قول: "هم ببكي وهم بيضحك".

وفي مواضع أخرى كان الخريف في صورة حوار قصير دار بين اثنين من عناصر المقاومة في أثناء تنقلهما بين البيوت، خلال إحدى الحروب الإسرائيلية العدوانية على غزة، ليخففا عن أنفسهما وطأة الألم، وحالة الشتات التي تسيطر عليهما.

في قصة "حرب بنكهة المكسرات" تقُص صابرين: " يتعانقان ويتركان المجال للعيون؛ لتقطع العهد من جديد أن سنكمل الدرب مهما كانت النتائج، وخيالهم يذهب هنا وهناك للمنتظرين، المتلهفين لسماع أخبار تسُر، لعناق، للقاء يثلج الصدور، ليقطع يوسف الحديث الصامت بغيظ وتهكم: (ربك ستر، عارف على شو زعلان أكتر مني ومنك على كيس المكسرات اللي لسه ما انفتح)، ليسمع دوي انفجار جديد".

وتلفت أبو عسكر إلى أن المجموعة القصصية تتضمن أيضًا بعض النماذج الناجحة، التي صنعت لها أملًا من وسط الألم والعقبات لتخلق لنفسها روحًا جديدة.

ففي "قصة أربعون سنة إلا رجلتين" يضع الجميع أقداح القهوة لقراءة الفاتحة على أرواح الشهداء، في حين ينظر هو إلى كرسيه المتحرك الذي يكبر عمر ابنه الأوسط، وبضحكات ممزوجة بألم الفقد والشوق، يتحدث ساخرًا: "تخيلوا لو كنت واقف يوم المجزرة لطاروا رجليا اللي طاروا لما حضنهم الصاروخ، وكان عمري برضو أربعين سنة إلا رجلتين".

وفي قصة "بليط باللغة الإنجليزية" نسجت صابرين الحوار التالي:

يرد جود: "بإذن الله ستنهي جامعتك، يزيد عدد العاطلين عن العمل واحدًا".

ليقطع بلال حديثهم ساخرًا: "أخبروني ماذا استفدتم من الجامعات، وأعماركم تقترب من الثامنة والعشرين، بلا زواج وأولاد وبيت، وفي النهاية نجتمع في سيارة يكاد هيكلها يلتصق بالأرض ونعمل تحت رحمة المعلم الذي لم ينهِ المرحلة الإعدادية من تعليمه".

يخبره جود بتهكم: "أنا حبلط من الشمال لليمين، عشان خاطر التربية الإنجليزي".

أما رامز فيقول: "أنا كنت أتغزل بماسورة المية، وأقول لها: لا تسرسبي الماء حتى لا نتسرسب في فم المقاول".

### تجسيد الواقع

وعن فكرة الكتاب توضح أن فكرته جاءت من إيمان بعض القراء بكتاباتها في مواقع التواصل الاجتماعي من الأصدقاء، والعائلة، وزوجها، والمهتمين بالقراءة والكتابة، ومطالبتهم بتجميع قصصها وحكايات أبطالها في كتاب، والخروج من حلقة المواقع، فيقتني الكتاب أشخاص مهتمون آخرون، وتتعلم مواطن القوة والضعف لتطور من أسلوبها في الكتابة.

وعن الصعوبات التي واجهتها، تجيب أبو عسكر: "الصعوبات ليست في مرحلة الكتابة والتجميع، بقدر ما كانت في مرحلة الكتابة من الورق على جهاز حاسوب، فنظرًا لعدم توافره كنت أستعيره من صديق".

وتتابع: "والمشكلة الأخرى كانت عندما بدأت في مرحلة النشر، بدايةً دائمًا تكون هناك صعوبات ويضطر الكاتب الناشئ أن يقدم بعض التنازلات ليرى عمله الأول النور، فيزول كل هذا التعب أمام رأي منصف من قارئ أو ناقد".

وتشير إلى أنها تجسد الواقع الذي تعيشه بكلمات تخفف من حدته وكآبته عمومًا: "في النهاية لا أستطيع أن أنفصل عن الواقع وأنسلخ عنه وأنا أعيشه بكامل تفاصيله، وأعيش بين نماذج عديدة من أبطال الحكايات".

وعن تعمدها استخدام أسلوب الفكاهة؛ تبين أنها تعمدت استخدامه لغض النظر قليلًا عن الألم المتجسد في مشاهد عديدة متناثرة في المجتمع: "ربما إذا تأقلمنا مع هذا الألم تخف حدته وأثره، في النهاية أصبح الأغلبية يلجأ إلى القراءة من أجل التفريغ النفسي، للابتعاد عن ضغوطات الحياة، فكانت الفكاهة اختيارًا في موضعه".

وتطمح أبو عسكر أن ينال عملها الأول إعجاب الجميع كما نال إعجاب من قرأ ونقد، وأن تواصل ما حلمت به منذ الصغر ليصبح لها اسم لامع ومحل ثقة عند القراء وفي عالم الأدب، وأن من لم يجد نفسه في هذا الكتاب يجدها في الرواية القادمة، إذا تيسر أمر النشر في هذه الظروف الصعبة.

# التلامذة الفلسطينيون.. معاناة مضاعفة

زهير هواري
كاتب وباحث لبناني

لا يخضع التلامذة والطلاب الفلسطينيون لظروف وعوامل موحدة تجمع بينهم، فهناك من هم تحت الاحتلال في الضفة الغربية المحتلة، وفي قطاع غزة المحاصر والمدمر، وهؤلاء يتوزعون بين مدارس تديرها وكالة أونروا وأخرى تتبع الوزارة الفلسطينية أو هيئات خاصة، وهناك أبناء فلسطين في الدول العربية المضيفة، وهي الأردن ولبنان وسورية، فضلًا عن أولئك الذين هاجروا نحو دول بعيدة ويخضعون لأنظمتها في الدراسة والامتحانات، ثم إن ذويهم يتوزعون بين الإقامة في المخيمات والسكن في المدن والقرى.

لا شك أن الفلسطينيين مثل باقي الشعوب العربية، يندرجون ضمن فئات وطبقات وشرائح، المهم أن لدى أونروا أكثر من نصف مليون تلميذ ونحو 722 مدرسة وأكثر من 20 ألف إداري ومعلم، هؤلاء بالإجمال يعانون أوضاعًا خاصة بكل واحدة من فئاتهم تبعًا للمكان الذي حطّ فيه الأهل رحالهم، ففي الضفة هناك الاحتلال وحواجزه وجداره العازل وإجراءاته القمعية اليومية، بما تتضمنه من تعقيد للوصول إلى المدارس والجامعات واعتقالات، وقتل لمجرد الاشتباه لا أكثر، وفي غزة خرج الأحياء منهم من مذبحة طالت المدينة والمخيمات حديثًا، ومن ضمنها القطاع التعليمي، وفي باقي الدول يخضعون لأنظمة مزدوجة تراوح بين المنهاج الرسمي المعتمد ونظام أونروا التدريسي.

كل هذا يدخل في الشكل، وفي المضمون يعاني التلميذ والطالب الفلسطيني مضاعفات وضعه لاجئًا على الصعد: النفسي والأمني والاجتماعي، الجهود التي بذلتها أونروا لتأمين ألواح ذكية لمدارسها لم تتكلل بالنجاح الكلي؛ فالدول والجهات المانحة بدت معنية أكثر بعلاج أوضاعها الذاتية مع مضاعفات جائحة كورونا، والأهل في الأغلب شبه معدومي القدرة على تأمين التجهيزات، كذلك إن الحيّز المنزلي ضيق، ولا يتيح التركيز خلال ساعات الدراسة عن بُعد، ولا يستطيع الأهل معظمهم المساعدة في توفير أكثر من هاتف أو لوح ذكي لأبنائهم في عمر الدراسة، كذلك يعجزون عن التفاعل مع المواد ومتطلباتها نتيجة أوضاعهم الاقتصادية وارتفاع نسبة البطالة وتدني أجورهم، وجملة أوضاعهم المعيشية والثقافية لا تترك لهم هذا الامتياز.

هكذا تضافرت عوامل متداخلة لتقود إلى تراجع مردود الدراسة عن بُعد، خصوصًا أنها تتطلب مستويات ليست بسيطة من القدرة على التعامل مع تكنولوجيا متقدمة، مع ذلك يمكن القول إن أونروا ساعدت كثيرًا بما وزعته من ألواح ذكية، وما قدمته لأساتذتها على تجاوز الكثير من العقبات التي يظل كثير منها قائمًا بالنظر إلى أوضاع المخيمات في الأصل، كبيئة تعاني تردي الخدمات العامة، لا شك هناك إيجابيات وسلبيات، لكن الأخيرة تفوق الأولى باعتراف أونروا نفسها التي تشرف على عملية التعليم، إذا ما تذكرنا أن على الطالب أن يخضع للامتحان في الشهادات العامة والمدرسية في الصفوف العادية، ومن المعروف أن أونروا لا تضع المناهج الدراسية، بل تتبنى مناهج الدول والسلطات في مناطق عملها (الأردن، ولبنان، وسورية، وفلسطين).

رغم التعديلات التي أدخلت على البرامج الدراسية عما توافر في سنوات سابقة؛ يبدو القلق سيد الموقف لدى التلامذة والطلبة وذويهم من مضاعفات الأوضاع على أداء أبنائهم في الامتحانات وبعدها. فالتلامذة والطلاب خسروا في غضون العامين أكثر مما راكموه من معارف، خصوصًا أن نظام الامتحان بحد ذاته يصدر أحكامًا لا تقبل المراجعة والاستئناف، ما يعني أن نتائجها ستكون مقررة لمصيرهم، لدى شعب درج خلال سنوات محنته على التركيز على التعليم للتعويض عما خسره بالاحتلال والتشرد.

فلسطين
# الرياضية

الأربعاء 19 ربيع الثاني 1443هـ 24 نوفمبر/ تشرين الثاني 2021 Wednesday 24 November 2021

### في إياب نصف نهائي بطولة الشهيد ياسر عرفات لأندية النُخبة

## شباب رفح والأهلي يواجهان شباب خانيونس والصداقة اليوم

غزة/ مؤمن الكحلوت:

تُختتم اليوم منافسات دور الأربعة من بطولة كأس الراحل ياسر عرفات لأندية النخبة، بإقامة مباراتي الإياب، حيث يستقبل شباب رفح نظيره شباب خانيونس على ملعب رفح البلدي، بينما يلعب الأهلي مع والصداقة على ملعب فلسطين بمدينة غزة، عند الساعة الثانية عصرا.

وتفوق الزعيم على النشامى بهدفين نظيفين في مباراة الذهاب، وبات الأخير بحاجة للفوز بأكثر من هدفين للصعود للمباراة النهائية، أو تحقيق نفس النتيجة للجوء لضربات الترجيح.

ويتطلع الصداقة لتعويض الهزيمة أمام الأهلي بهدفين لهدف، والفوز في لقاء اليوم بأكثر من هدفين، للتأهل للنهائي، علما أن فريق المدفعجية يفتقد لاعبه صائب أبو حشيش لحصوله على البطاقة الحمراء في المباراة السابقة، بينما يستعيد الأهلي لاعبه محمد داوود، العائد من الإيقاف.

وتقام المباراة النهائية للبطولة يوم السبت القادم، على ملعب فلسطين بمدينة غزة، تحت الأضواء الكاشفة، ويحصل الفريق الفائز على مكافأة مالية بقيمة ٢٠٠٠ دولار، مقدمة من منظم البطولة المجلس الأعلى للشباب والرياضة.

## منتخب الشباب يواجه نظيره اليمني في بطولة غرب آسيا اليوم

غزة/ مؤمن الكحلوت:

يلتقي المنتخب الوطني للشباب نظيره اليمني عند الساعة الرابعة من مساء اليوم, في الجولة الثانية من دور المجموعات لبطولة غرب آسيا الثامنة لكرة القدم تحت 19 عامًا التي تستضيفها مدينة البصرة العراقية.

ويتطلع الفدائي الشاب لتحقيق الفوز وتعويض الهزيمة في المباراة الأولي أمام منتخب البحرين بنتيجة (1-2)، حيث عمل المدرب حسام يونس على تعديل الأخطاء التي وقع بها اللاعبون في المباراة السابقة.

وأهدر الفدائي فرصة حسم اللقاء، على اعتبار أنه كان الأفضل في الشوط الثاني، فدفع ثمن الأخطاء سواء بالنسبة للهدف الأول للبحرين الذي جاء من خطأ دفاعي، أو الثاني بخروج خاطئ للحارس، علماً أن الفدائي تمكن من تعديل النتيجة قبل نهاية الشوط الأول وحصل اللاعب قيس طه على جائزة أفضل لاعب في اللقاء.

وفي سياق متصل، التحق اللاعب حسن داوود بالفدائي الشاب للمشاركة معه في مباراة اليمن اليوم والظهور في المباريات المتبقية من البطولة. ويلعب المنتخب الوطني للشباب في المجموعة الأولي إلي جانب منتخبات العراق والكويت واليمن والبحرين.

## المزين

### يعود لتدريب خدمات رفح بعد غياب 3 سنوات

غزة/ وائل الحلبي:

توصل نادي خدمات رفح لاتفاق مع الكابتن محمود المزين للعودة لتدريب الفريق الأول لكرة القدم بالنادي، خلفاً للكابتن نادر النمس الذي استقال من منصبه بناء على رغبة إدارة النادي.

ويأتي التعاقد مع المزين بعد غيابه لأكثر من ثلاثة سنوات عن تدريب ناديه الأم الذي نشأ فيه لاعباً ومدرباً.

وجاء اتفاق المزين مع إدارة خدمات رفح بعد الجلسة التي جمعتهما صباح أمس، والتي أسفرت عن تولي المزين تدريب الفريق للمرة الرابعة في مسيرته بداية من عام 2004.

ويعتبر المزين أحد أبرز المدربين الذين مروا على خدمات رفح بعدما تألق معه لاعباً في الفترة من 1993 إلى 2004، ليتجه مباشرة نحو التدريب بعد تعرضه للإصابة في الركبة التي حرمته من مواصلة مسيرته كلاعب.

وحقق خدمات رفح تحت قيادة المزين لقب الدوري الممتاز مرتين متتاليتين موسمي 2007-2006 و2016-2015، قبل أن تتم إقالته قبل نهاية موسم 2018-2017 والذي حل فيه الفريق وصيفاً لشباب خانيونس حامل لقبي الدوري وكأس غزة في ذلك الموسم.

وخاض المزين العديد من التجارب خارج أسوار خدمات رفح في السنوات الثلاثة الماضية، حيث تولى تدريب غزة الرياضي قبل أن يقود اتحاد خانيونس خلال مرحلة الذهاب من موسم 2019-2020، فيما تولى تدريب شباب رفح بنفس الموسم قبل أن يقرر الحصول على فترة من الراحة.

ومن المقرر أن يخوض الفريق صباح اليوم أول مران له تحت قيادة المزين، والذي يتطلع إلى تحسين الحالة المعنوية للاعبين بشكل أساسي بعد الخروج من بطولة النخبة للأندية الأبطال على يد جاره شباب رفح بالخسارة ذهاباً وإياباً (0-2) و(0-1).

## غزة الرياضي والشاطئ

### يلتقيان على كأس انطلاقة الجبهة الشعبية

غزة/ مؤمن الكحلوت:

يلتقي فريقا غزة الرياضي وخدمات الشاطئ، يوم الاثنين القادم على ملعب اليرموك بمدينة غزة في مباراة ودية بتنظيم من التجمع الرياضي الديمقراطي, في الذكري "54" لانطلاقة الجبهة الشعبية.

وأكد التجمع الرياضي الديمقراطي حصوله على موافقة الناديين، كما وجه الدعوة لاتحاد كرة القدم وعدد من القيادات السياسية ووسائل الإعلام المختلفة لحضور اللقاء الجماهيري.

وتُعتبر هذه المباراة "البروفة" الأخيرة للفريقين قبل دخولهما المنافسة في بطولة الدوري الممتاز, المزمع انطلاقه يوم الرابع من شهر ديسمبر القادم.

وكان الفريقان خرجا من الجولة الأولي لبطولة كأس الراحل ياسر عرفات لأندية النخبة، بعد خسارة الشاطئ أمام الصداقة بركلات الترجيح، وغزة الرياضي أمام الأهلي، بعد خسارته في مباراة الذهاب وتعادله في مباراة الإياب.

## اتحاد كرة القدم يُمدد فترة تسجيل اللاعبين 48 ساعة

غزة/ وائل الحلبي:

قرر اتحاد كرة القدم فتح باب القيد للأندية الراغبة بتسجيل اللاعبين، والذي سيستمر لمدة يومين بداية من صباح اليوم وحتى نهاية دوام لجنة شؤون اللاعبين في الاتحاد غداً.

وجاء قرار الاتحاد بناء على طلب العديد من الأندية الراغبة في قيد لاعبيها الجدد، بالإضافة للاعبي الفئات العمرية في مختلف الأندية، على أن يتم دفع الغرامة المالية على قيد كل لاعب خلال فترة التمديد.

وسيكون كل نادي مُطالب بدفع مبلغ 500 شيكل غرامة مالية عند تسجيل كل لاعب على قيوده في اتحاد كرة القدم.

وفي سياق منفصل، حدد اتحاد الكرة يوم الثلاثاء القادم موعداً لاجتماعه مع الجمعية العمومية، والذي سيناقش فيه كافة التحضيرات التي تجري لانطلاق الموسم الكروي.

وكان اتحاد كرة القدم أعلن عن تحديد موعد مباريات الدوري للدرجات الممتازة والأولى والثانية يوم 4 من شهر ديسمبر القادم. وسيعقد الاتحاد اجتماعه مع الأندية يوم الثلاثاء المقبل في قاعة الهلال الأحمر.

## أبو حشيش

### يتعرض لإصابة ستبعده عن بداية الدوري الممتاز

غزة/ مؤمن الكحلوت:

تعرض صائب أبو حشيش لاعب فريق كرة القدم الأول بنادي الصداقة لإصابة قوية في الركبة، ربما تُبعده عن الجولة الأولي لبطولة الدوري الممتاز.

وأصيب أبو حشيش بكدمة خلال مباراة فريقه أمام الأهلي في بطولة كأس الراحل ياسر عرفات لأندية النخبة، وعاني على إثرها من ألام شديدة تم نقله على إثرها للمستشفى بعد ظهور ورم, وخضع لتصوير مغناطيسي للاطمئنان.

وطلب الطبيب المعالج من أبو حشيش الخلود للراحة لمدة أسبوعين على الأقل مع الالتزام بالعلاج، على أن يتبعها الدخول في مرحلة العلاج الطبيعي، تمهيداً للعودة تدريجياً للتدريبات.

وشكر أبو حشيش مجلس إدارة نادي الصداقة، على تواصلهم معه، وتوفير كل ما يلزم للشفاء من الإصابة، متمنيا العودة السريعة للملاعب.

## وفد من اتحاد كرة القدم بالضفة الغربية يصل إلى غزة اليوم

غزة/ مؤمن الكحلوت:

يصل وفد من لجنة الحكام المركزية بالضفة الغربية, لقطاع غزة اليوم للإشراف على ورشة عمل لتطوير وصقل الحكام, قبل انطلاق الموسم الرياضي الجديد.

ويضم الوفد عضو اتحاد كرة القدم ورئيس دائرة الحكام كفاح الشريف, ومدير دائرة الحكام إبراهيم الغروف, والمحاضر الاسيوي ميشيل حنانيا، والحكم الدولي السابق حسين طقاطق.

وسيُشرف الغروف وحنانيا على ورشة عمل مكثفة تمتد على مدار 3 أيام سيتم خلالها إطلاع الحكام على أخر التعديلات الجديدة في القانون. وسيعقد الوفد جلسة مع أعضاء اتحاد الكرة في غزة، لترتيب بعض الأمور الخاصة بلجنة الحكام. وفي سياق متصل، اختتمت لجنة الحكام باتحاد كرة القدم ورشتي عمل لحكامها، الأولي في قاعة بلدية خانيونس لحكام محافظات الجنوب، والثانية بمدينة غزة لحكام محافظتي غزة والشمال، تم خلالهما عرض التعديلات الجديدة في التحكيم بالإضافة إلى عرض بعض الحالات التحكيمية، ومناقشتها مع الحكام، للتعلم منها في حال حصلت معهم خلال المنافسات الرسمية.

# جدول مباريات

## مرحلة الذهاب من بطولات دوري كرة القدم للدرجات الممتازة والأولى والثالثة لموسم 2021-2022

الإتحاد الفلسطيني لكرة القدم

غزة/علاء شمالي:

جدولت لجنة المسابقات التابعة لاتحاد كرة القدم مباريات مرحلة الذهاب من دوري الدرجتين الممتازة والأولى للموسم الجديد 2021-2022 المقرر انطلاقه في الرابع من ديسمبر القادم.

وتنطلق جميع مباريات الممتازة والأولى الساعة الثانية عصراً حسب الأيام والملاعب الموضحة أدناه.

## • جدول مباريات دوري الدرجة الممتازة

### • الأسبوع الأول 1
السبت 2021/12/4
شباب رفح × الأهلي الفلسطيني (ملعب رفح)
الهلال × الصداقة (ملعب فلسطين)
الأحد 2021/12/5
غزة الرياضي × شباب جباليا (ملعب اليرموك)
اتحاد بيت حانون × شباب خانيونس(ملعب بيت حانون)
الاثنين 2021/12/6
اتحاد الشجاعية × الشاطئ (ملعب اليرموك)
خدمات رفح × اتحاد خانيونس (ملعب رفح)

### • الأسبوع الثاني 2
السبت 2021/12/11
شباب خانيونس × خدمات رفح (ملعب خانيونس)
الأهلي الفلسطيني × غزة الرياضي (ملعب اليرموك )
الأحد 2021/12/12
شباب جباليا × اتحاد بيت حانون (ملعب بيت لاهيا)
خدمات الشاطئ × اتحاد خانيونس (ملعب اليرموك)
الاثنين 2021/12/13
الصداقة × شباب رفح (ملعب فلسطين)
الهلال × اتحاد الشجاعية(ملعب اليرموك)

### • الأسبوع الثالث 3
السبت 2021/12/18
غزة الرياضي × شباب رفح (ملعب فلسطين)
اتحاد بيت حانون × الأهلي الفلسطيني ( ملعب بيت حانون)
الأحد 2021/12/19
اتحاد خانيونس × الهلال (ملعب خانيونس)
اتحاد الشجاعية × الصداقة(ملعب اليرموك)
الاثنين 2021/12/20
شباب خانيونس × خدمات الشاطئ (ملعب خانيونس)
خدمات رفح × شباب جباليا (ملعب رفح)

### • الأسبوع الرابع 4
السبت 2021/12/25
الصداقة × اتحاد خانيونس (ملعب فلسطين)
خدمات رفح × الأهلي الفلسطيني (ملعب رفح)
الأحد 2021/12/26
الهلال × شباب خانيونس (ملعب اليرموك)
شباب رفح × اتحاد الشجاعية (ملعب رفح)
الاثنين 2021/12/27
خدمات الشاطئ × شباب جباليا (ملعب اليرموك)
اتحاد بيت حانون × غزة الرياضي (ملعب بيت حانون)

### • الأسبوع الخامس 5
السبت 2022/1/1
اتحاد خانيونس × اتحاد الشجاعية(ملعب خانيونس)
الأهلي الفلسطيني × خدمات الشاطئ (ملعب اليرموك)
الأحد 2021/1/2
شباب جباليا × الهلال (ملعب بيت لاهيا)
شباب رفح × اتحاد بيت حانون (ملعب رفح)
الاثنين 2021/1/3
شباب خانيونس × الصداقة(ملعب خانيونس)
غزة الرياضي × خدمات رفح (ملعب فلسطين)

### • الأسبوع السادس 6
السبت 2021/1/8
اتحاد الشجاعية × شباب خانيونس(ملعب اليرموك)
اتحاد خانيونس × شباب رفح (ملعب خانيونس)
الأحد 2021/1/9
شباب جباليا × الصداقة (ملعب بيت لاهيا)
غزة الرياضي × خدمات الشاطئ (ملعب فلسطين)
الاثنين 2021/1/10
الأهلي الفلسطيني × الهلال (ملعب فلسطين)
اتحاد بيت حانون × خدمات رفح (ملعب بيت حانون)

### • الأسبوع السابع 7
السبت 2021/1/15
خدمات رفح × شباب رفح (ملعب رفح)
الصداقة × الأهلي الفلسطيني (ملعب فلسطين)
الأحد 2021/1/16
الهلال × غزة الرياضي (ملعب فلسطين)
خدمات الشاطئ × اتحاد بيت حانون (ملعب اليرموك)
الاثنين 2021/1/17
اتحاد الشجاعية × شباب جباليا (ملعب اليرموك)
شباب خانيونس × اتحاد خانيونس (ملعب خانيونس)

### • الأسبوع الثامن 8
السبت 2021/1/22
شباب جباليا × اتحاد خانيونس (ملعب بيت لاهيا)
الأهلي الفلسطيني × اتحاد الشجاعية (ملعب اليرموك)
الأحد 2021/1/23
شباب رفح × اتحاد خانيونس (ملعب رفح)
غزة الرياضي × الصداقة (ملعب اليرموك)
الاثنين 2021/1/24
خدمات رفح × خدمات الشاطئ (ملعب رفح)
اتحاد بيت حانون × الهلال (ملعب بيت حانون)

### • الأسبوع التاسع 9
السبت 2021/1/29
خدمات الشاطئ × شباب رفح (ملعب اليرموك)
اتحاد خانيونس × الأهلي الفلسطيني( ملعب خانيونس)
الأحد 2021/1/30
الهلال × خدمات رفح (ملعب فلسطين)
الصداقة × اتحاد بيت حانون (ملعب اليرموك)
الاثنين 2021/1/31
اتحاد الشجاعية × غزة الرياضي (ملعب اليرموك)
شباب خانيونس × شباب جباليا (ملعب خانيونس)

### • الأسبوع العاشر 10
السبت 2021/2/5
اتحاد بيت حانون × اتحاد الشجاعية (ملعب بيت حانون)
الأهلي الفلسطيني × شباب خانيونس (ملعب اليرموك)
الأحد 2021/2/6
خدمات الشاطئ × الهلال (ملعب اليرموك)
خدمات رفح × الصداقة(ملعب رفح)
الاثنين 2021/2/7
شباب جباليا × شباب رفح(ملعب بيت لاهيا)
غزة الرياضي × اتحاد خانيونس (ملعب فلسطين)

### • الأسبوع الحادي عشر 11
السبت 2021/2/12
الصداقة × خدمات الشاطئ (ملعب فلسطين)
شباب جباليا × الأهلي الفلسطيني (ملعب بيت لاهيا)
الأحد 2021/2/13
شباب خانيونس × غزة الرياضي (ملعب خانيونس)
اتحاد الشجاعية × خدمات رفح (ملعب اليرموك)
الاثنين 2021/2/14
الهلال × شباب رفح (ملعب فلسطين)
اتحاد خانيونس × اتحاد بيت حانون (ملعب خانيونس)

## • جدول مباريات دوري الدرجة الأولى

### • الأسبوع الأول 1
السبت 2021/12/4
خدمات البريج × المجمع الإسلامي (ملعب الدرة)
نماء × الجلاء (ملعب بيت حانون)
الأحد 2021/12/5
الأقصى × بيت حانون الأهلي (ملعب الدرة)
خدمات خانيونس × خدمات جباليا (ملعب خانيونس)
الاثنين 2021/12/6
أهلي النصيرات × خدمات النصيرات (ملعب الدرة)
التفاح × شباب الزوايدة (ملعب فلسطين)

### • الأسبوع الثاني 2
السبت 2021/12/11
الجلاء × خدمات خانيونس (ملعب فلسطين)
شباب الزوايدة × خدمات جباليا (ملعب الدرة)
الأحد 2021/12/12
نماء × أهلي النصيرات (ملعب بيت حانون)
المجمع الإسلامي × التفاح (ملعب فلسطين)
الاثنين 2021/12/13
خدمات النصيرات × الأقصى (ملعب الدرة)
بيت حانون الأهلي × خدمات البريج (ملعب بيت حانون)

### • الأسبوع الثالث 3
السبت 2021/12/18
خدمات البريج × التفاح (ملعب الدرة)
خدمات جباليا × المجمع الإسلامي (ملعب بيت حانون)
الأحد 2021/12/19
الأقصى × نماء (ملعب الدرة)
بيت حانون الأهلي × خدمات النصيرات (ملعب بيت حانون)
الاثنين 2021/12/20
الجلاء × شباب الزوايدة (ملعب فلسطين)
أهلي النصيرات × خدمات خانيونس (ملعب الدرة)

### • الأسبوع الرابع 4
السبت 2021/12/25
خدمات خانيونس × الأقصى (ملعب خانيونس)
نماء × بيت حانون الأهلي (ملعب بيت حانون)
الأحد 2021/12/26
شباب الزوايدة × أهلي النصيرات (ملعب الدرة)
المجمع الإسلامي × الجلاء (ملعب فلسطين)
الاثنين 2021/12/27
التفاح × خدمات جباليا (ملعب فلسطين)
خدمات البريج × خدمات النصيرات (ملعب الدرة)

### • الأسبوع الخامس 5
السبت 2022/1/1
الجلاء × التفاح (ملعب فلسطين)
أهلي النصيرات × المجمع الإسلامي(ملعب الدرة)
الأحد 2021/1/2
خدمات خانيونس × بيت حانون الأهلي(ملعب خانيونس)
خدمات النصيرات × نماء (ملعب الدرة)
الاثنين 2021/1/3
خدمات جباليا × خدمات البريج (ملعب بيت لاهيا)
الأقصى × شباب الزوايدة(ملعب الدرة)

### • الأسبوع السادس 6
السبت 2021/1/8
نماء × خدمات البريج (ملعب بيت حانون)
المجمع الإسلامي × الأقصى (ملعب فلسطين)
الأحد 2021/1/9
بيت حانون الأهلي × شباب الزوايدة (ملعب بيت حانون)
التفاح × أهلي النصيرات (ملعب اليرموك)
الاثنين 2021/1/10
خدمات النصيرات × خدمات خانيونس (ملعب الدرة)
خدمات جباليا × الجلاء (ملعب بيت لاهيا)

### • الأسبوع السابع 7
السبت 2021/1/15
بيت حانون الأهلي × المجمع الإسلامي(ملعب بيت حانون)
الأقصى × التفاح (ملعب الدرة)
الأحد 2021/1/16
خدمات خانيونس × نماء (ملعب خانيونس)
خدمات البريج × الجلاء (ملعب الدرة)
الاثنين 2021/1/17
أهلي النصيرات × خدمات جباليا(ملعب الدرة)
شباب الزوايدة × خدمات النصيرات (ملعب الدرة)

### • الأسبوع الثامن 8
السبت 2021/1/22
خدمات خانيونس × خدمات البريج(ملعب خانيونس)
نماء × شباب الزوايدة(ملعب بيت حانون)
الأحد 2021/1/23
الجلاء × أهلي النصيرات (ملعب فلسطين)
خدمات جباليا × الأقصى (ملعب بيت لاهيا)
الاثنين 2021/1/24
التفاح × بيت حانون الأهلي (ملعب اليرموك)
المجمع الإسلامي × خدمات النصيرات (ملعب فلسطين)

### • الأسبوع التاسع 9
السبت 2021/1/29
خدمات النصيرات × التفاح (ملعب الدرة)
نماء × المجمع الإسلامي (ملعب بيت حانون)
الأحد 2021/1/30
شباب الزوايدة × خدمات خانيونس(ملعب الدرة)
بيت حانون الأهلي × خدمات جباليا (ملعب بيت حانون)
الاثنين 2021/1/31
خدمات البريج × أهلي النصيرات (ملعب الدرة)
الثلاثاء 2021/2/1
الأقصى × الجلاء (ملعب الدرة)

### • الأسبوع العاشر 10
السبت 2021/2/5
شباب الزوايدة × خدمات البريج (ملعب الدرة)
المجمع الإسلامي × خدمات خانيونس(ملعب فلسطين)
الأحد 2021/2/6
أهلي النصيرات × الأقصى (ملعب الدرة)
الجلاء × بيت حانون الأهلي (ملعب فلسطين)
الاثنين 2021/2/7
التفاح × نماء (ملعب اليرموك)
خدمات النصيرات × خدمات جباليا (ملعب الدرة

### • الأسبوع الحادي عشر 11
السبت 2021/2/12
الجلاء × خدمات النصيرات (ملعب اليرموك)
خدمات خانيونس × التفاح (ملعب خانيونس)
الأحد 2021/2/13
بيت حانون الأهلي × أهلي النصيرات (ملعب بيت حانون)
المجمع الإسلامي × شباب الزوايدة(ملعب فلسطين)
الاثنين 2021/2/14
خدمات البريج × الأقصى (ملعب الدرة)
خدمات جباليا × نماء (ملعب بيت لاهيا)

## • جدول مباريات دوري الدرجة الثالثة (فرع غزة والشمال)

### • الأسبوع الأول 1
السبت 2021/12/4
شباب الزيتون × حطين (ملعب بيت لاهيا)
الأحد 2021/12/5
فلسطين × المغراقة (ملعب بيت لاهيا)
الاثنين 2021/12/6
السلام × الجزيرة (ملعب بيت حانون)

### • الأسبوع الثاني 2
السبت 2021/12/11
حطين × الشمس (ملعب بيت لاهيا)
المغراقة × السلام (ملعب بيت حانون)
الاثنين 2021/12/13
الجزيرة × شباب الزيتون (ملعب بيت لاهيا)

### • الأسبوع الثالث 3
الأحد 2021/12/19
الجزيرة × حطين (ملعب بيت لاهيا)
الاثنين 2021/12/20
شباب الزيتون × المغراقة (ملعب بيت حانون)
الشمس × فلسطين (ملعب بيت لاهيا)

## • جدول مباريات دوري الدرجة الثالثة (فرع الوسطى والجنوب)

### • الأسبوع الأول 1
السبت 2021/12/4
شباب الزيتون × حطين (ملعب بيت لاهيا)
الأحد 2021/12/5
فلسطين × المغراقة (ملعب بيت لاهيا)
الاثنين 2021/12/6
السلام × الجزيرة (ملعب بيت حانون)

### • الأسبوع الثاني 2
السبت 2021/12/11
حطين × الشمس (ملعب بيت لاهيا)
المغراقة × السلام (ملعب بيت حانون)
الاثنين 2021/12/13
الجزيرة × شباب الزيتون (ملعب بيت لاهيا)

### • الأسبوع الثالث 3
الأحد 2021/12/19
الجزيرة × حطين (ملعب بيت لاهيا)
الاثنين 2021/12/20
شباب الزيتون × المغراقة (ملعب بيت حانون)
الشمس × فلسطين (ملعب بيت لاهيا)

شمال إفريقيا ومنطقة الشرق الأوسط الأكثر استخدامًا

## ارتفاع معدلات استهلاك المضادات الحيوية 46% خلال 20 عامًا

لندن/ وكالات:

نمت معدلات استهلاك المضادات الحيوية بنسبة 46 في المئة بعد عام 2000، وفقاً للدراسة التي أعدها مشروع البحث العالمي في مقاومة مضادات الميكروبات (GRAM) التابع لمعهد البيانات الضخمة في جامعة أكسفورد.

ويهدف المشروع إلى إنشاء تقديرات دقيقة في الوقت المناسب لحجم واتجاهات عبء مقاومة الميكروبات للمضادات الحيوية في جميع أنحاء العالم، التي يمكن استخدامها في إرشادات العلاج، واكتشاف المشاكل الناشئة، ورصد الاتجاهات لوضع الاستراتيجيات.

وخلال الدراسة المنشورة في دورية "لانسيت بلانيتاري هيلث"، بالتزامن مع بدء الأسبوع العالمي للتوعية بشأن المضادات الحيوية (18 إلى 24 نوفمبر/ تشرين الثاني من كل عام)، وجد الباحثون بعد تحليل معدلات استهلاك المضادات الحيوية البشرية في 204 دول من عام 2000 إلى عام 2018، زيادة ملحوظة في معدلات استهلاك المضادات الحيوية العالمية بنسبة 46 في المائة في العقدين الماضيين.

وأظهرت النتائج معدلات عالية لاستهلاك المضادات الحيوية في أميركا الشمالية وأوروبا والشرق الأوسط، والتي قوبلت بمعدلات استهلاك منخفضة للغاية في أفريقيا جنوب الصحراء الكبرى، وأجزاء من جنوب شرق آسيا.

وشوهدت أكبر الزيادات في معدلات استهلاك المضادات الحيوية في شمال أفريقيا ومنطقة الشرق الأوسط، ولوحظت أعلى معدلات استهلاك لـ"البنسلين" واسع الطيف في منطقة الدخل المرتفع والأدنى في جنوب آسيا.

كما شهدت المنطقة نفسها زيادة في معدلات استهلاك "الفلوروكينولونات" بمقدار 1.8 مرة والجيل الثالث من "السيفالوسبورين" 37 ضعفاً خلال فترة الدراسة.

ويقول كريستيان دولسيك، المؤلف الرئيس للدراسة، والقائد العلمي لمشروع البحث العالمي في مقاومة مضادات الميكروبات، إنّ هذه النتائج تكشف عن المهمة الضخمة التي تنتظرنا، وهي تنفيذ وتقديم خطة العمل العالمية لمنظمة الصحة العالمية بشأن مقاومة مضادات الميكروبات، التي تعتمد على تحسين استخدام المضادات الحيوية وتقليل حدوث العدوى.

ويعد الاستخدام المفرط وغير المناسب للمضادات الحيوية محركاً مهماً للعدوى المقاومة للأدوية، التي تقدر منظمة الصحة العالمية أنّها ستتسبب في وفاة 10 ملايين شخص عام 2050، ومن الضروري الحد من الطلب غير الضروري عليها، الذي يتسبب في هذه الحالة.

قطف ثمار "التمور" أو ما يعرف بـ"السدر" أو "التفوح"، في الحقول الزراعية بمحافظة خان يونس جنوب قطاع غزة (فلسطين)

## حل لغز عمره 50 عامًا عن نمو النبات

كاليفورنيا/ وكالات:

أظهر فريق من الباحثين بقيادة جامعة كاليفورنيا الأمريكية، لأول مرة طريقة واحدة يحول فيها جزيء صغير خلية نباتية واحدة إلى شيء بحجم شجرة.

ومنذ نصف قرن، عرف العلماء أن كل النباتات تعتمد على جزيء، الأكسين، في النمو، لكنهم لم يفهموا بالضبط كيف يحرك أكسين النمو، وهو ما نجح الفريق البحثي في كشفه خلال دراسة نشرت بالعدد الأخير من دورية "نيتشر".

وتغلف الخلايا النباتية بجدران خلوية تشبه الصدفة، التي تتكون طبقتها الأولية من ثلاثة مكونات رئيسية: السليلوز، والهيميسليلوز، والبكتين، ويعمل السليلوز مثل حديد التسليح في المباني الشاهقة، ويوفر قاعدة عريضة من القوة، ويكون مدعوماً بسلاسل هيميسليلوز ومختوماً بالبكتين.

وتحدد هذه المكونات شكل الخلايا النباتية، وتساعد على لصق الخلايا ببعضها البعض بإحكام وتوفر القوة للنباتات ضد عناصر مثل الرياح، ولكن مع إغلاق جدران الخلايا بإحكام، كيف يمكن لها الحركة والنمو؟

افترضت إحدى النظريات قبل نحو نصف قرن أنه عندما تكون النباتات جاهزة للنمو، يتسبب الأكسين في أن تصبح خلايا النبات حمضية، ما يؤدي إلى فك الروابط بين المكونات والسماح للجدران بالتوسع، ولكن كيفية تنشيط الأكسين للتحمض ظلت لغزاً.

واكتشف الباحثون في الدراسة الجديدة أن الأكسين يصنع تلك الحموضة عن طريق تحفيز ضخ البروتونات في جدران الخلايا، ما يقلل من مستويات الأس الهيدروجيني، وينشط الأس الهيدروجيني المنخفض بروتيناً واسمه إكسبانسين، الذي يكسر الروابط بين السليلوز والهيميسليلوز، ما يسمح للخلايا بالتوسع.

ويؤدي ضخ البروتونات في جدار الخلية أيضاً إلى امتصاص الخلية للماء، ما يؤدي إلى حدوث ضغط داخلي، وإذا كان جدار الخلية مرتخياً بدرجة كافية وكان هناك ضغط كافٍ داخل الخلية، فسيتمدد.

ويقول زينبياو يانغ، أستاذ علم النبات في جامعة كاليفورنيا ورئيس الفريق البحثي، في تقرير نشره الموقع الإلكتروني للجامعة أول من أمس: «مثل البالون، يعتمد التمدد على مدى سُمك الجوانب الخارجية، مقابل كمية الهواء التي تنفخ فيها، وخفض الأس الهيدروجيني في جدار الخلية يمكن أن يسمح للماء خارج الخلية بالتحرك للداخل، ما يؤجج ضغط التمدد والتوسع".

## الكلمة الضائعة

إعداد/ وفاء المهتدي

اسم جبل ذكر في القرآن الكريم يتكون من 5 أحرف

| | | | | | | | | |
|---|---|---|---|---|---|---|---|---|
| ج | ر | ز | ي | م | ر | م | ا | ع | هـ |
| ا | و | ت | ل | و | ن | ل | س | ي | ا |
| ل | ا | هـ | ن | ى | أ | ي | م | ل | ط |
| ج | ل | ا | و | ل | ر | إ | ا | ا | و |
| ر | ش | م | ب | ج | ل | ن | أ | ل | ر |
| م | ي | ة | ل | ا | د | ح | ا | ك | و |
| ق | خ | ب | ي | ي | د | ن | ل | ر | س |
| ر | و | ا | ز | ع | م | ا | ن | م | ل |
| ع | ت | ا | و | ر | س | ل | ا | ل | ط |
| م | ق | و | ر | ا | ج | ن | م | ل | ك |

هيمالايا – كلمنجارو – طوروس – الجرمق – جلبوع – الإنديز – السروات – الكرمل – الشيخ – الألب – تهامة – جرزيم – عمان – أحد – منى – رون – عسير – قم – لن – ل - و

حل الكلمة الضائعة

الطور

## رصد ظاهرة "لا نينا" فوق المحيط الهادئ

سيدني/ وكالات:

من المتوقع أن تشهد المناطق الشرقية والشمالية والوسطى من أستراليا ظروفا جوية أكثر رطوبة من المعتاد، بعدما أعلن مكتب الأرصاد الجوية اليوم الثلاثاء رصد تشكل ظاهرة "لا نينا" في المحيط الهادئ. ولا نينا هي ظاهرة مناخية تحدث فوق المحيط الهادئ وتظهر كل بضع سنوات، وتؤدي إلى انخفاض درجات الحرارة العالمية مؤقتا. وكانت الظاهرة قد سُجلت أيضا في 2020-2021. وقال أندرو واتكينز، المسؤول في مكتب الأرصاد، في بيان، إن: "تتابع ظاهرة لا نينا ليست أمرا مستغربا، حيث أن حوالي نصف الظواهر الماضية كانت تعود لعام ثان".

وأوضح أن الظاهرة تزيد من احتمالات انخفاض درجات الحرارة عن المتوسط أثناء النهار في مناطق واسعة من أستراليا، "ويمكن أن تزيد من عدد الأعاصير المدارية التي تتشكل وترتبط بأول هطول في موسم الأمطار في الشمال".

وذكر أن ظاهرة هذا العام، والتي من المتوقع أن تستمر حتى نهاية يناير 2022 على أقل تقدير، ستكون أضعف من الظاهرة التي تشكلت في 2010-2012 وربما حتى أضعف من العام الماضي. ولفت إلى أن "لكل ظاهرة /لا نينا/، تأثيراتها المختلفة، كونها ليست المؤثر المناخي الوحيد على أستراليا في أي وقت بعينه".

## سودوكو SU-DO-KU

| | | | | | | | | |
|---|---|---|---|---|---|---|---|---|
| | | 4 | 7 | | | | 3 | |
| | | | | 8 | | | | 2 |
| | | | 2 | | | | | 5 |
| 4 | | 7 | 8 | | | | 9 | |
| | | 9 | | 4 | | 8 | | |
| | 2 | | | | 6 | 1 | | 7 |
| 9 | | | | | 2 | | | |
| 3 | | | | 9 | | | | |
| | 7 | | | | 8 | 3 | | |

حل سودكو مقلوب

| | | | | | | | | |
|---|---|---|---|---|---|---|---|---|
| 9 | 5 | 3 | 8 | 1 | 4 | 2 | 7 | 6 |
| 4 | 7 | 2 | 5 | 6 | 9 | 1 | 8 | 3 |
| 1 | 8 | 6 | 2 | 7 | 3 | 5 | 4 | 9 |
| 7 | 4 | 1 | 6 | 5 | 9 | 3 | 2 | 8 |
| 3 | 2 | 8 | 7 | 4 | 1 | 9 | 6 | 5 |
| 6 | 9 | 5 | 3 | 2 | 8 | 4 | 1 | 7 |
| 2 | 1 | 4 | 9 | 8 | 5 | 6 | 3 | 7 |
| 8 | 3 | 9 | 1 | 6 | 7 | 4 | 5 | 2 |
| 5 | 6 | 7 | 4 | 3 | 2 | 8 | 9 | 1 |

حل الكلمات المتقاطعة مقلوب

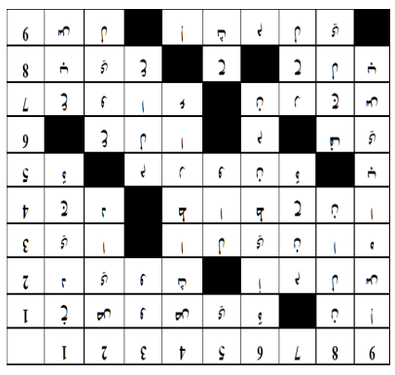

## كلمات متقاطعة

إعداد/ وفاء المهتدي

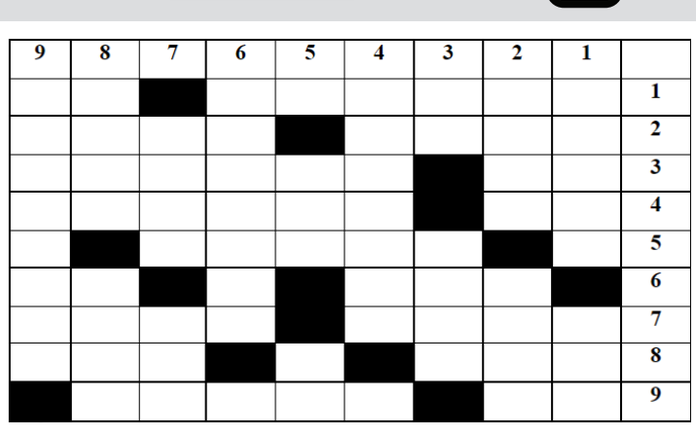

الأفقي:

1-من حقوق الفرد – حرف شرط معكوسة
2- الذي لا يغار على أهله – ناعم
3- للنداء – للتعريف + علم مذكر معكوسة
4- والد الوالد – تدهور الأخلاق معكوسة
5- قابلية التغيير
6- ارتفع – حرف جر
7-صوت الذئب -من الأزهار
8-عكس شراء – مدينة سورية
9-من الأمراض – ذنب + خاصتي

العمودي:

1-من زوجات الرسول صلى الله عليه وسلم – سورة قرآنية
2-يعمل في البحر – صراخ
3- متشابهان -علم بأمور الدين معكوسة
4- مختلفان + مدح
5- ثلاثة أرباع والي معكوسة – حض
6- طمأنينة مبعثرة
7- عكس محنة – هاجر
8- الأمر من نال + ضمير متصل للمتكلمين معكوسة – حرف + واضح
9-تفصيل + يشتم

# وفاتان و258 إصابة جديدة بـ"كورونا" في غزة والضفة

غزة-رام الله/ فلسطين:

أعلنت وزارة الصحة، أمس، تسجيل حالتي وفاة و258 إصابة جديدة بفيروس كورونا في قطاع غزة والضفة الغربية.

وقالت الوزارة في التقرير الوبائي اليومي، أمس: إن حالتَي وفاة سجلتا نتيجة الإصابة بـ"كورونا" في قطاع غزة.

وذكرت أن الإصابات الجديدة سجلت على النحو التالي: "بيت لحم 36، الخليل 45، جنين 15، رام الله والبيرة 25، أريحا والأغوار 5، طوباس 2، نابلس 10، ضواحي القدس 1، طولكرم 1، قطاع غزة 118".

وأضافت أن حالات التعافي الجديدة توزعت حسب التالي: "بيت لحم 15، الخليل 33، جنين 15، رام الله والبيرة 12، أريحا والأغوار 2، نابلس 8، ضواحي القدس 2، طولكرم 4، قطاع غزة 135".

وبينت الوزارة أن نسبة التعافي من فيروس كورونا بلغت 98.4% فيما بلغت نسبة الإصابات النشطة 0.6% ونسبة الوفيات 1% من مجمل الإصابات. ولفتت إلى وجود 39 مريضًا في غرف العناية المكثفة، فيما يُعالج في مراكز وأقسام كورونا في المستشفيات في الضفة 73 مريضًا، منهم 8 مرضى على أجهزة التنفس الاصطناعي.

# تراجع الوضع الصحي للأسير يزن مصري

رام الله/ فلسطين:

يعاني الأسير يزن عماد مصري (25 عاما) الذي يقبع في سجن "مجدو" من تراجع كبير في حالته الصحية وفق ما ذكرت هيئة شؤون الأسرى والمحررين أمس.

وقالت الهيئة في بيان صحفي: إن إدارة السجن تماطل في تقديم العلاج للأسير يزن، حيث تعرض للإصابة بعيار ناري في أثناء اعتقاله.

وأوضحت أنه تم وضع جهاز مثبت في الفخذ الأيسر ليعمل على تقويمه منذ أكثر من 3 أشهر لغاية الآن، إلى جانب استخدامه العكازات للتوازن في أثناء المشي، إذ إن لديه رجلًا أطول من الأخرى.

وأشارت إلى أنه بتاريخ 6/10/2021 تم فحص الأسير على يد طبيب عظام مختص وأعطى توصية بإجراء عملية عاجلة له، إلا أن إدارة السجن ما زالت تماطل كعادتها في تقديم العلاج المطلوب، وتكتفي بتقديم المسكنات فقط. ونبهت إلى أن سياسة الإهمال الطبي ليست بالأمر الجديد على الاحتلال، حيث يتعمد ممارسة الإهمال الطبي والموت البطيء بحق أسرانا، لسلبهم كل حقوقهم بالعيش والحياة.

# اللجنة القانونية البرلمانية تبحث مشاريع قوانين في اجتماعها الدوري

غزة/ فلسطين:

بحثت اللجنة القانونية في المجلس التشريعي مشاريع قوانين، في اجتماعها الدوري، بحضور رئيس اللجنة النائب محمد فرج الغول، ومقررها النائب د. مشير المصري، وأعضاؤها النواب د. مروان أبو راس، د. محمد شهاب، د. أحمد أبو حلبية.

وأقرت اللجنة تقديم مشروع قانون معدل لقانون التقاعد العام رقم 7 لسنة 2005 للمناقشة العامة في جلسة المجلس التشريعي المقبلة، وذلك بعد إتمام تجهيزه للعرض على المجلس وفق الأصول.

وبحثت اللجنة مشروع قانون تنظيم الزكاة، إذ تم تشكيل لجنة من لجنة الصياغة والمستشار القانوني للجنة القانونية مثقال عجور، لصياغة مشروع القانون ودراسة التعديلات المقترحة وتضمينها ضمن قانون معدل لقانون تنظيم الزكاة، وبعد ذلك سيتم تجهيزه لتقديمه للمناقشة العامة. وقررت اللجنة القانونية إحالة مشروع قانون تنظيم المهن الصحية للجنة التربية، وذلك بعد أن عُرض على اللجنة الشرعية المنبثقة من اللجنة القانونية وتأكيدها بعدم وجود أي مخالفات شرعية في مشروع القانون.

وحول مشروع قانون تنمية أموال الوقف، أوصت اللجنة بتأجيل النظر فيه بناء على توصية اللجنة الشرعية، لحين مقارنته مع قانون العدل والإنصاف، الذي يحتوي على مواد تتعلق بالوقف أقوى من مشروع قانون تنمية أموال الوقف، ولذلك أحالت اللجنة مشروع القانون للإدارة القانونية بالتشريعي للدراسة. كما ناقشت اللجنة تقرير واقع العدالة بقطاع غزة المقدم لها من وزارة العدل، وقررت اللجنة الاجتماع مع وكيل وزارة العدل لمناقشة تفاصيل التقرير، وتنظيم زيارات على عدد من المؤسسات ضمن دورها الرقابي، وفي إطار التواصل مع المؤسسات المختلفة.

وبحثت اللجنة في توصيات رسالة ماجستير مقدمة من كلية الشريعة والقانون بالجامعة الإسلامية، بشأن جريمة التسول، وأوصت اللجنة بدراستها بشكل معمق، والتحقق من مدى الاحتياج لتعديل قانون العقوبات بناءً على توصياتها.

# أربعة أسرى يدخلون أعوامًا جديدة في سجون الاحتلال

رام الله/ فلسطين:

دخل أمس، أربعة أسرى فلسطينيين بينهم امرأة من سكان الضفة الغربية، أعوامًا اعتقالية جديدة في سجون الاحتلال الإسرائيلي، أغلبهم من أصحاب الأحكام العالية والمؤبدات.

وأفاد مكتب إعلام الأسرى أن الأسير هارون عياد (46 عامًا)، من سكان محافظة رام الله، دخل أمس، عامه التاسع عشر على التوالي في سجون الاحتلال، وذلك منذ اعتقاله بتاريخ 23/11/2003م، وهو محكوم بالسجن المؤبد. وأضاف إعلام الأسرى أن الأسير سعيد حثناوي (41 عامًا)، من سكان محافظة جنين، دخل عامه السادس عشر على التوالي في سجون الاحتلال، وذلك منذ اعتقاله بتاريخ 23/11/2006م، وهو محكوم بالسجن 34 عامًا. ومن جنين أيضا، دخل الأسير أحمد نزال (38 عامًا)، عامه السادس عشر والأخير في سجون الاحتلال، وذلك منذ اعتقاله بتاريخ 23/11/2006م.

إلى ذلك، دخلت الأسيرة نورهان عواد من سكان محافظة القدس، عامها السابع على التوالي في سجون الاحتلال، وذلك منذ اعتقالها بتاريخ 23/11/2015م، وهي محكومة بالسجن 13 عامًا ونصفًا.

ويبلغ عدد الأسرى والمعتقلين الفلسطينيين في سجون الاحتلال حتى تاريخ 30 حزيران 2021، نحو (4850) أسيرًا، منهم (41) أسيرة حتى نهاية حزيران، في حين بلغ عدد المعتقلين الأطفال والقاصرين في سجون الاحتلال نحو (225)، وعدد المعتقلين الإداريين إلى نحو (540).

## 26 نائبًا بالكونغرس يطالبون ...

الأمريكيين بقيادة مارك فوكان، الذي زار (إسرائيل) والضفة الغربية مؤخرًا، وجهوا رسالة إلى بلينكن أعربوا فيها عن قلقهم الشديد إزاء جهود الحكومة الإسرائيلية بالدفع إلى البناء الاستيطاني في منطقة (إي واحد).

وأكد أعضاء الكونغرس أن الاستيطان في تلك المنطقة، سيُقوض فرص حل الدولتين وينتهك القانون الدولي.

وتأتي تلك الدعوات على خلفية مساعي حكومة الاحتلال الإسرائيلية، الترويج لبناء أكثر من ثلاثة آلاف وحدة سكنية في مستوطنة جديدة بالمنطقة.

ومشروع "A1" هو مشروع استيطاني ضخم، يقام على أراض مساحتها 12 ألف دونم، يهدف إلى ربط مستوطنة "معاليه أدوميم"، شرقي القدس، عبر آلاف الوحدات الاستيطانية.

وسيؤدّي تنفيذ مخططات البناء الإسرائيلية، إلى إيجاد تواصل عمرانيّ بين مستوطنة "معاليه أدوميم" وبين القدس المحتلة.

## صبري يطلق نداءً ...

في الأقصى المبارك. ولفت خطيب الأقصى إلى أن الاقتحامات تزداد وتيرتها، ما يؤكد طمع الاحتلال في الأقصى، ومحاولة الهيمنة وفرض السيادة عليه تدريجيا. وقال: إن "ما يجري يعني أن الاحتلال ماض في سياسته على المستوى الرسمي والسياسي وليس على مستوى الجماعات الاستيطانية فقط".

وجدد الشيخ عكرمة رفض هذه الإجراءات الاحتلالية محملًا حكومة الاحتلال المسؤولية الكاملة عن أي إجراء يمس الأقصى المبارك.

## مشعل يهنئ عائلتي ...

العظيم بعد مضي أكثر من 131 يومًا على إضرابهما عن الطعام رغم تدهور حالتهما الصحية خلال هذه الأيام الطويلة وتعرض حياتهما للموت البطيء.

وأوضح أن قيادة حماس كانت تتابع إضراب الأسرى الستة عن الطعام بشكل مستمر، مؤكدا أن قضية الأسرى على سلم أولويات الحركة في كل اجتماعاتها وأعمالها.

وأشار إلى أن حماس قطعت على نفسها عهدا ألا تترك أسراها في سجون الاحتلال مهما كلف ذلك من ثمن.

بدورها، شكرت عائلتا الفسفوس والهريمي مشعل على اتصاله بهما ومباركته لهما بهذا الانتصار الذي سجله أبناؤهم بعد أيام عصيبة عاشوها معهم وهما مضربان عن الطعام.

وعلّق الأسير كايد الفسفوس، أول أمس، إضرابه عن الطعام، والذي استمر 131 يومًا، احتجاجًا على اعتقاله الإداري، وذلك بعد انتزاعه قرار تحريره في الـ 14 من الشهر المقبل؛ أما الأسير عياد الهريمي، علّق إضرابه المفتوح عن الطعام بعد أن استمر 62 يومًا رفضًا لاعتقاله الإداري.

## تتمة مقال نقاط وحروف ...

طروادة حتى في قدس الأقداس.

وتستمر القدس في كفاحها المتواصل المجيد رغم تدمير المنازل والقتل وحملات التنكيل والتفتيش والمداهمات والاعتقالات على مدار الساعة، وسيكون -وكما تقدر أجهزة العدو الأمنية- للقدس دورها كصاعق مفجر لانتفاضة عاصفة.

وتقول القدس اليوم كلمتها الفصل حين تفاجئ الجميع بأن مرحلة جديدة ومفصلية على الطريق.

وليس بعيدًا عن هذا ما يجري في كل الضفة الفلسطينية المحتلة على امتداد مدنها وقراها ومخيماتها وهو الذي يدفع اليوم أجهزة الأمن الصهيونية والأمريكية والعربية للتحرك لإسناد أجهزة عباس بالمال والسلاح، وقد كان هذا عنوان اللقاء الذي جمع رئيس جهاز الشاباك مع الذي يقدس التخابر محمود عباس والذي أعطى ثماره المرة في حملات الاعتقال المشتركة التي تجري في جنين وسلفيت ورام الله ونابلس وفي القرى والمخيمات المحيطة بها.

وقد جاءت آخر تصريحات محافظ جنين اللواء أكرم الرجوب في حديثه الصحفي لوكالة "وطن 24 "، كي تؤكد ودون أي مواربة ماذا فعلت سلطة عباس وعلى مدار ثمانية وعشرين عامًا ونيف وإلى أي منحدر سحيق قذر انحدرت، وما هو جوهر خططها الأمنية للغد لإنجاز مهام تقاسمها الوظيفي الذي أعدت له بعناية، وهو يعلن: "لقد قررنا -ولكنها أوامر السيد المحتل- البدء بحملة أمنية، بدايتها في جنين، فلن نسمح بوجود السلاح، الذي يسمى سلاح المقاومة -هكذا- لأن هذا السلاح يضر بالعلاقة مع (إسرائيل)، بل ويعترف بأن حملة الاعتقالات الجارية في جنين، هي ليست إلا بداية المنظومة الأمنية الجديدة بعد إعادة بنائها وفقا للتغييرات الأخيرة.

وبكل وقاحة الأرض، يعلن أنه لا سلاح شرعيًا سوى سلاح السلطة، ومعلوم أنه سلاح سلمه الاحتلال بعدده وعدته وبأرقامه المحفوظة وبالمراقبة عليها دوريا وقام ضباط العدو والأمريكيين بتدريبهم عليها وبتحديد المهام المأمور بإنفاذها بدقة.

ويختم اللواء حرب الرجوب -بفخر-: "أن التنسيق الأمني مع الجانب (الإسرائيلي) وكذلك التغييرات الأخيرة لقيادة الأجهزة الأمنية في جنين كانت ضمن خطة تطوير العمل بين الجانبين".

ولم يشأ هذا الجنرال إضافة تفصيل مهم، فقام رئيس الشاباك الصهيوني بكشفه إذ قال صراحة، أن ما تم في جنين تم بعد أن بلغ عندنا السيل الزبى.

ما تقدم لا يحتاج لكثير تعليق! فبكل جلاء -لمن لم يكتشف ذلك منذ أكثر من ربع قرن على الأقل- فما يجري هو عمالة واضحة وفاضحة وبمردوداتها الفادحة، تقتضي ردا وقد تأخر حد الكارثة، وذهبت معه جل ثوابتنا الوطنية!

فيا رجال المقاومة الأطهار، وأبطالها الذين نعرف أنكم لها وفرسانها، في جينينغراد وفي كل ضفة محمود الهنود الذي نحيي اليوم ذكرى استشهاده، وقد أحيينا منذ أيام معارك العز والمجد في أحراش يعبد جنين الذكرى السادسة والثمانين ذكرى استشهاد رمز وعنوان المقاومة في فلسطين شيخنا الرمز عز الدين القسام، فماذا أنتم فاعلون، وما هي وصية شهيدنا الجليل بطل القدس الشيخ فادي أبو شخيدم، فأنتم من سيعلق الراية ويرسم النصر وفصل النهاية.

## الاحتلال يهدم 3 بنايات ...

بإصدار أوامر بالهدم، وهو مخالف لكل القوانين والأعراف الدولية.

وأوضحت أن الاحتلال سلّم قبل نحو شهرين مواطنًا يقطن في إحدى الشقق المذكورة، إخطارًا بهدم منزله ذاتيًا، لكنه رفض ذلك.

وكانت سلطات الاحتلال، هدمت في تموز/ يوليو من عام 2019، (11) بناية تضم أكثر من 77 شقة سكنية في واد الحمص التابع لبلدة صور باهر في القدس المحتلة، وذلك في إطار سياسة التهجير والاستيلاء على الأرض لصالح التوسع الاستيطاني.

وشرد الاحتلال نحو 400 مواطن من هذه المنطقة التي لا تتجاوز 30 دونمًا، منذ عام 2019، إضافة إلى 20 مواطنًا شُرّدوا في العراء خاصة في موسم الشتاء البارد.

إلى ذلك، هدمت قوات الاحتلال، أمس، منزلا في خربة ماعين، وأخطرت بهدم منزلين آخرين في خربتي الفخيت والمركز، ودمرت 12 قبرًا في خربة الديرات شرق يطا جنوب الخليل.

وقال شهود عيان: إن قوات الاحتلال هدمت منزلا في خربة ماعين، تبلغ مساحته 200 متر مربع ومملوك للمواطن علي إسماعيل حمامدة.

كما أخطرت قوات الاحتلال بهدم منزلين آخرين، أحدهما يقع في خربة المركز مملوك للمواطن محمود علي النجار، وآخر يقع في خربة الفخيت، مملوك للمواطن محمود أبو صبحة، وأقدمت على تدمير 12 قبرًا في منطقة الديرات تعود لعائلة العدره.

### اقتحامات

على صعيد آخر، اقتحمت قوات الاحتلال، أمس، مخيم شعفاط شمال شرق مدينة القدس.

وأفاد شهود عيان بأن قوات الاحتلال اقتحمت شارع عناتا في المخيم، وأزالت يافطات وصور الشهيد فادي أبو شخيدم المعلقة أمام منزله، وأرهبت الأهالي والمواطنين، وأعاقت حركة مرور المركبات، وأطلقت قنابل الغاز المسيل للدموع بكثافة بعد انسحابها.

يذكر أن أبو شخيدم (42 عامًا) من مخيم شعفاط، استشهد عقب عملية الفدائية الأحد الماضي برصاص الاحتلال قرب باب السلسلة، أحد أبواب المسجد الأقصى المبارك.

كما اقتحم مستوطنون، أمس، باحات المسجد الأقصى المبارك، بحراسة مشددة من شرطة الاحتلال.

وأفادت مصادر محلية، بأن 154 مستوطنا اقتحموا الأقصى، عبر باب المغاربة، على شكل مجموعات استفزازية، ونفذوا جولات في باحاته، تركزت في محيطه الشرقي، وذلك استجابة للدعوات التي أطلقتها جماعات "الهيكل المزعوم"، برعاية المتطرف "موشيه فيجلن"، صاحب سجل الاعتداءات المتكررة على الأقصى والمرابطين.

وفي الوقت الذي تسمح فيه قوات الاحتلال للمستوطنين باقتحام الأقصى، تشهد القدس القديمة وبواباتها إجراءات عسكرية مشددة تتمثل بالتفتيش الدقيق للمواطنين والمصلين في الأقصى والاعتداء على بعضهم.

إلى ذلك، دهمت قوات الاحتلال، منزل محافظ القدس عدنان غيث في بلدة سلوان جنوب المسجد، لليوم الثاني على التوالي، بذريعة السؤال عن منشورات خاصة بزوجته عبر موقع "فيس بوك".

في غضون ذلك، أصيبت الطفلة زين خميس فراج (15 عامًا) بجروح في رأسها، في وقت متأخر الليلة قبل الماضية، عقب تعرض المركبة التي كانت تقلها إلى رشق بالحجارة من المستوطنين، شمال مدينة رام الله.

واعتدى مستوطنو مستوطنة "شيلو" المقامة على أراضي رام الله على مركبات الفلسطينيين قرب بلدة ترمسعيا شمال رام الله بالحجارة، ما أدى إلى إصابة الطفلة.

### اعتقالات

على صعيد آخر، اعتقلت قوات الاحتلال الشاب عبد الله بني مفلح من بلدة بيتونيا غرب رام الله بعد تدمير بوابة منزل عائلته، كما اعتقلت الشاب عبد العزيز النعسان من بلدة المغير شمال رام الله.

وأفاد مدير نادي الأسير في محافظة جنين شمال الضفة الغربية بأن قوات الاحتلال اعتقلت الشاب أسامة سلاطنة من بلدة جبع جنوب جنين.

كذلك اعتقلت قوات الاحتلال جهاد وإبراهيم حميدان من بلدة بدو شمال غرب القدس، والمحرر محمد رشايدة من قرية الرشايدة شرق بيت لحم جنوب الضفة.

إلى ذلك، جرفت قوات الاحتلال أمس ودمرت الطريق المعبد الواصل إلى خلة الدالية التابعة لأراضي عصيرة الشمالية شمال نابلس.

وقال مسؤول ملف الاستيطان في شمال الضفة الغربية غسان دغلس إن جرافات الاحتلال، بمساندة قوة عسكرية، جرفت الشارع المذكور، بطول 500 متر.

وأوضح أن الطريق كان قد تم تأهيله على نفقة الإغاثة الزراعية، وبالتعاون مع البلدية وكهرباء عصيرة الشمالية.

كما استولت قوات الاحتلال أمس، على جرافة في بلدة دير بلوط غرب سلفيت.

وقالت مصادر محلية: إن قوات الاحتلال استولت على جرافة تعود للمواطن خالد خير، خلال تواجده في منطقة "سهل دير بلوط".

كما اقتحم مستوطنون، أمس، بلدة سيلة الظهر جنوب جنين. وقالت مصادر محلية: إن مجموعة من المستوطنين اقتحمت منطقة "مستوطنة حومش" المخلاة بحماية قوات الاحتلال، ومارسوا أعمالا استفزازية وعربدة ضد المواطنين والمركبات المارة.


فقد هوية — أعلن أنا المواطن / رامي نزار حمدان بردع عن فقد هويتي وتحمل الرقم 900979345 الرجاء ممن يجدها أن يسلمها لأقرب مركز شرطة وله جزيل الشكر

فقد هوية — أعلن أنا المواطن / محمد محمد سلمان منون عن فقد هويتي وتحمل 902546571 فالرجاء ممن يجدها أن يسلمها لأقرب مركز شرطة وله جزيل الشكر.

فقد هوية — أعلن أنا المواطن / تيسير سعد الله مصباح الزرد عن فقد هويتي وتحمل الرقم 915545644 الرجاء ممن يجدها أن يسلمها لأقرب مركز شرطة وله جزيل الشكر

فقد هوية — أعلن أنا المواطن / جيهان عاشور صالحه عن فقد هويتي وتحمل الرقم 900224585 الرجاء ممن يجدها أن يسلمها لأقرب مركز شرطة وله جزيل الشكر

فقد هوية — أعلن أنا المواطن / انيسه محمد عبد الهادي الاسدي عن فقد هويتي وتحمل الرقم 421694063 الرجاء ممن يجدها أن يسلمها لأقرب مركز شرطة وله جزيل الشكر

فقد هوية — أعلن أنا المواطن / الاء عبد الحميد محمد الخطيب عن فقد هويتي وتحمل الرقم 802756973 الرجاء ممن يجدها أن يسلمها لأقرب مركز شرطة وله جزيل الشكر

فقد هوية — أعلن أنا المواطن / ابراهيم محمد هاشم ابراهيم ابو حمده عن فقد هويتي وتحمل الرقم 900781451 الرجاء ممن يجدها أن يسلمها لأقرب مركز شرطة وله جزيل الشكر

فقد هوية — أعلن أنا المواطن / باسل موسي عريف عرفات عن فقد هويتي وتحمل الرقم 950602870 الرجاء ممن يجدها أن يسلمها لأقرب مركز شرطة وله جزيل الشكر

فقد هوية — أعلن أنا المواطن / انتصار سالم سليمان العر عن فقد هويتي وتحمل الرقم 992691543 الرجاء ممن يجدها أن يسلمها لأقرب مركز شرطة وله جزيل الشكر

فقد هوية — أعلن أنا/ عبد السلام يونس زايد ابو ختله عن فقد هويتي وتحمل 801332388 فالرجاء ممن يجدها أن يسلمها لأقرب مركز شرطة وله جزيل الشكر.

فقد هوية — أعلن أنا المواطن / هيام احمد محمد درويش عن فقد هويتي وتحمل الرقم 907126635 الرجاء ممن يجدها أن يسلمها لأقرب مركز شرطة وله جزيل الشكر

فقد هوية — أعلن أنا المواطن / باسل موسي عريف عرفات عن فقد هويتي وتحمل الرقم 950602870 الرجاء ممن يجدها أن يسلمها لأقرب مركز شرطة وله جزيل الشكر

فقد هوية — أعلن أنا المواطن / وائل محمد منصور ابو راشد عن فقد هويتي وتحمل الرقم 802821074 الرجاء ممن يجدها أن يسلمها لأقرب مركز شرطة وله جزيل الشكر

فقد هوية — أعلن أنا/ زايد يونس زايد ابو ختله عن فقد هويتي وتحمل 410101935 فالرجاء ممن يجدها أن يسلمها لأقرب مركز شرطة وله جزيل الشكر.

فقد هوية — أعلن أنا المواطن / محمد احمد محمد المجدلاوي عن فقد هويتي وتحمل الرقم 802894691 الرجاء ممن يجدها أن يسلمها لأقرب مركز شرطة وله جزيل الشكر

فقد هوية — أعلن أنا المواطن / مؤمن زياد حسن مصطفي عن فقد هويتي وتحمل الرقم 804786150 الرجاء ممن يجدها أن يسلمها لأقرب مركز شرطة وله جزيل الشكر

فقد هوية — أعلن أنا المواطن / هناء صقر سعيد بردع عن فقد هويتي وتحمل الرقم 801834532 الرجاء ممن يجدها أن يسلمها لأقرب مركز شرطة وله جزيل الشكر

فقد هوية — أعلن أنا/ خليل عثمان خليل كساب من سكان قطاع غزة هوية رقم: 801827551 عن فقد الشيكات التي تحمل الرقم (30002314) قيمته (6500 شيكل) مستحق الدفع بتاريخ 2021/11/4 (30002315) قيمته (6500 شيكل) مستحق الدفع بتاريخ 2021/12/11 الصادرة من حساب شركة كساب للتجارة والصناعة المحررة لصالح نمر السكسك لدى بنك فلسطين، فأرجو ممن يجده أن يسلمه لأقرب مركز شرطة، وله جزيل الشكر والتقدير.

فقد هوية — أعلن أنا/ حليمة خليل موسى ابو طعيمة عن فقد هويتي وتحمل 919870451 فالرجاء ممن يجدها أن يسلمها لأقرب مركز شرطة وله جزيل الشكر.

فقد هوية — أعلن أنا/ عفاف يونس زايد ابو ختله عن فقد هويتي وتحمل 903076834 فالرجاء ممن يجدها أن يسلمها لأقرب مركز شرطة وله جزيل الشكر.

فقد هوية — أعلن أنا/ حليمه محمود ابراهيم نصر عن فقد هويتي وتحمل 922540620 فالرجاء ممن يجدها أن يسلمها لأقرب مركز شرطة وله جزيل الشكر.

# المصور "حسونة" يفوز بالمركز الثاني في مسابقة دولية

غزة/ الأناضول:

فاز الصحفي المصور مصطفى حسونة من غزة، بالمركز الثاني في مسابقة "ND awards" الدولية، وهي الجائزة الثانية التي يحصل عليها خلال العام الجاري.

وعبّرت الصور التي تقدم بها حسونة، مصور وكالة الأناضول التركية، لهذه الجائزة، عن حجم الدمار والمعاناة الإنسانية واستشهاد الأطفال خلال العدوان الإسرائيلي الأخير على قطاع غزة في مايو/ أيار الماضي.

وقال حسونة إنه تقدم بمجموعة من الصور التي توضح حجم الدمار خلال العدوان الإسرائيلي الأخير، من قتل الأطفال واستهداف الأبراج المدنية والمنازل والمنشآت المختلفة، والمعاناة الإنسانية التي لحقت بالمواطنين.

وبين أن مشاركته في هذه المسابقة جزء من محاولات الصحفي الفلسطيني لإظهار القضية على السطح، وإيصال الرسالة والرواية الحقيقية حول ما يجري في الأراضي المحتلة.

وشن الاحتلال عدوانا على غزة استمر 11 يوما، في الفترة بين 10 و21 مايو الماضي، ما أسفر عن استشهاد وجرح آلاف المواطنين.

# "هاتف" للكلاب يسمح لها بالتواصل واللعب مع أصحابها

لندن/ وكالات:

ابتكرت جامعة جلاسكو جهازاً لا يزال في طور التجربة يحول دون شعور الكلاب التي تُترك وحدها في المنزل بالوحدة، إذ يُمكّنها من إجراء مكالمة فيديو مع أصحابها والتفاعل معهم مِن بُعد.

وتقف وراء هذا الاختراع الذي أُطلقت عليه تسمية "دوج فون" (هاتف الكلب) اختصاصية التفاعل بين الحيوانات والكمبيوتر في جامعة جلاسكو بأسكتلندا إيلينا هيرسكيي دوجلاس.

وتسعى الباحثة إلى تحسين حياة الحيوانات من خلال التكنولوجيا، بمساعدة زاك، وهو كلب لابرادور أسود يبلغ 10 أعوام، وزملاء لها من جامعة "آلتو" في فنلندا. وأوضحت جامعة جلاسكو في بيان الأربعاء، أنه "أول نظام من نوعه يتيح للحيوانات استخدام الإنترنت للاتصال بأصحابها". ويأمل مخترعو "دوج فون" الذي لا تزال الاختبارات تُجرى عليه، أن يسهم في التخفيف من قلق الانفصال لدى عدد كبير من الكلاب التي تم تبنيها خلال جائحة كورونا، إذ اعتادت على الوجود الدائم للبشر حولها خلال فترة الحجر لكنها باتت تبقى وحدها في المنزل منذ عودة أصحابها إلى مكاتبهم.

وهذا النظام عبارة عن كرة مزودة بمقياس تسارع، ما أن يهزها الكلب حتى تطلق مكالمة فيديو إلى صاحبه بواسطة كمبيوتر محمول متصل بهذا الجهاز. ويستطيع الشخص المعني أيضاً الاتصال بحيوانه الذي له أن يختار تجاهل المكالمة أو الرد عليها.

# مفاعل نووي على القمر.. "ناسا" تكشف تفاصيل "الخطة الجريئة"

واشنطن/ وكالات:

كشفت وكالة الفضاء الأمريكية "ناسا" تفاصيل خطة جريئة لوضع مفاعل نووي على سطح القمر في غضون 10 سنوات، لتوفير الطاقة بهدف تعزيز بناء مجتمع بشري قادر على البقاء لمدة طويلة على القمر.

وكجزء من برنامج "أرتميس" الذي تقوده "ناسا"، سيعود رواد الفضاء إلى سطح القمر بحلول عام 2024، بهدف إنشاء وجود بشري طويل الأمد على القمر، وهو ما يتطلب توفير الطاقة التي يحتاجونها.

وكحل لهذه المشكلة، عدت "ناسا" الانشطار النووي خيار الطاقة الأكثر عملية لتغذية مستعمرات رواد الفضاء في المستقبل.

وبعد سنوات من البحث في احتمالات الانشطار النووي على القمر ضمن مشروع "كيلوباور"، تقود "ناسا" حملة جديدة في أبحاث الطاقة الانشطارية، بالتعاون مع وزارة الطاقة الأميركية.

وتقدم "ناسا" ووزارة الطاقة دعوة لشركاء الصناعة الأميركية، لتقديم مفاهيم التصميم لأنظمة الطاقة الانشطارية النووية، التي يمكن أن تعمل على سطح القمر، وتكون جاهزة للإطلاق وإثبات إمكاناتها في غضون عقد من الزمن. ووفقا لـ"ناسا"، يمكن لنظام انشطاري صغير وخفيف الوزن - يستطيع العمل على مركبة على سطح القمر - توفير ما يصل إلى 10 كيلوواط من الطاقة الكهربائية، وهو ما سيكون كافيا لتلبية متطلبات الكهرباء للعديد من المنازل متوسطة الحجم.

وعلى سطح القمر يكون استخدام الطاقة مختلفا عن الاستخدامات المعتادة على سطح الأرض، فإلى جانب تشغيل أنظمة دعم الحياة، يتم شحن المركبات القمرية، وكذلك مساعدة العلماء على إجراء التجارب.

وبحسب بيان لوكالة "ناسا" ووزارة الطاقة الأميركية، ستحتاج أنظمة الانشطار المستقبلية في النهاية إلى إنتاج ما لا يقل عن 40 كيلوواط من الطاقة، والتي يمكن أن تزود 30 منزلا لمدة تصل إلى 10 سنوات.

ولن يتوقف البرنامج الطموح عند القمر فقط، ولكن مساعي "أرتميس" تمتد لاستكشاف المريخ وربما استعماره.

وبشيء من التوضيح، تقول "ناسا" إن أبحاث أنظمة الطاقة الانشطارية القمرية التي تجري اليوم، يمكن أن تمكّن رواد الفضاء يوما ما من السفر إلى الكوكب الأحمر على متن مركبة فضائية تسافر بسرعات أعلى لمهام أقصر.

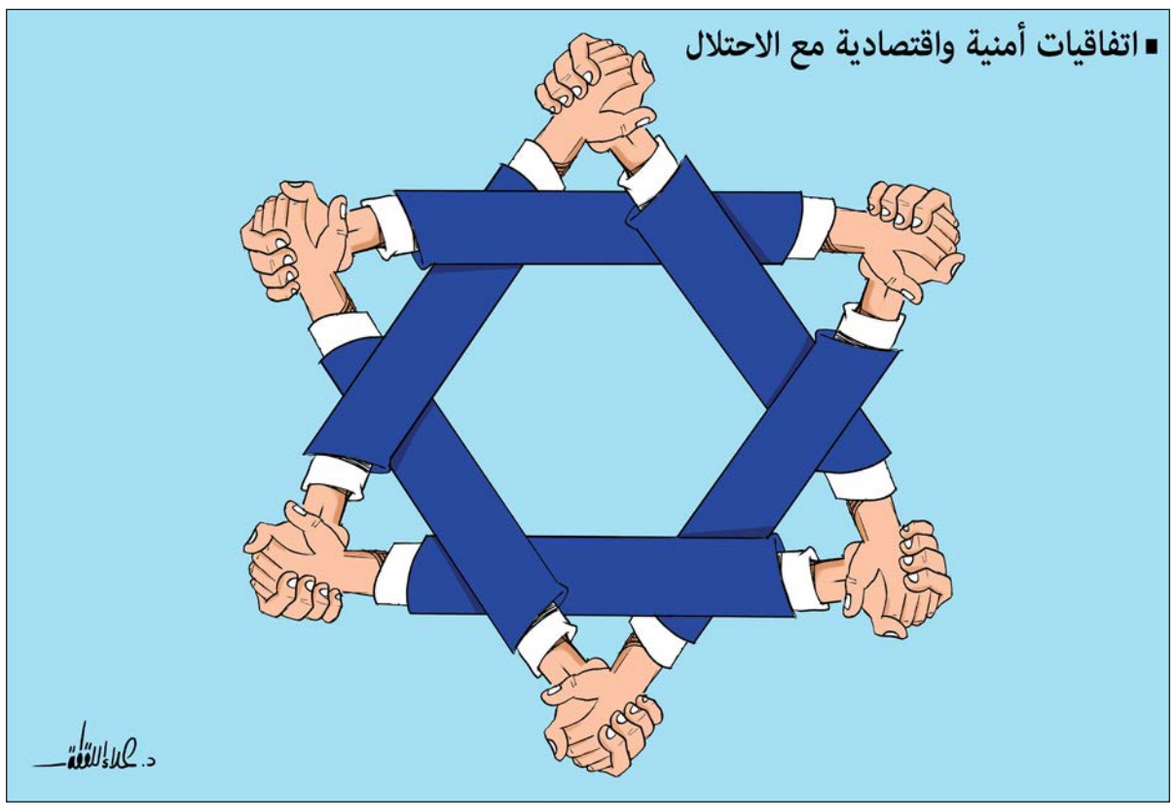


# "فيسبوك يحجب القدس".. حملة إلكترونية ضد محاربة المحتوى الفلسطيني

غزة- القدس المحتلة/ فلسطين:

دشّن صحافيون ونشطاء فلسطينيون حملة إلكترونية عالمية ضد منصة فيسبوك، ردًّا على تغييبها صوت القدس ومحاربة المحتوى الفلسطيني.

ودعا الصحافيون والنشطاء مستخدمي منصات التواصل الاجتماعي إلى التغريد على وسم "#فيسبوكيحجبالقدس"، للتنديد بعودة إدارة "فيسبوك" لمحاربة المحتوى الفلسطيني وحجبه، في مقابل تركها آلاف الصفحات الداعمة للاحتلال تنشط بلا حسيب أو رقيب.

وجاءت الحملة ردا على قيام إدارة الموقع بحذف وتقييد عدة صفحات فلسطينية تحظى بعشرات الآلاف من المتابعين، خصوصا بعد تغطيتها الأحداث الميدانية الأخيرة بالقدس.

ويستهدف الحذف صفحات وحسابات الإعلاميين الفلسطينيين بشكل خاص، لنقلهم الأخبار المتعلقة بجرائم الاحتلال وانتهاك الحريات.

وتهدف الحملة إلى الضغط على منصة فيسبوك لتغيير سياساتها العامة التي تستهدف تغييب الرواية الفلسطينية وتلاحق الصحفيين والنشطاء وتقيد حريتهم.

## خطر حقيقي

وقال القائمون على الحملة في بيان: "إن فيسبوك يغيّب الرواية الفلسطينية التي تفضح انتهاكات الاحتلال في مدينة القدس، كما تقمع خوارزميات فيسبوك المحتوى الفلسطيني الرقمي، ولا تراعي الواقع الفلسطيني الذي يُجبر على نقل أسماء أشخاص وجهات وأحزاب وصور وأماكن قد يعتبرها فيسبوك تنتهك معاييره، في حين لا يحذف صفحات إسرائيلية تحرض مباشرة على قتل الفلسطينيين وتأجيج العنف ضدهم".

وأضافت الحملة أن فيسبوك يتبنى رواية الاحتلال بالكامل، من خلال إتاحة الفرصة للمحتوى الإسرائيلي والتضييق على المحتوى الفلسطيني، منبهة إلى أن إدارة "فيسبوك" تتحول بالتدريج إلى "جزء أصيل من نظام الاحتلال يوّجهه متى وكيفما يشاء لقمع الفلسطينيين وتغييب روايتهم، وأن إخفاء الانتهاكات ما هي إلا مشاركة بالجريمة وإخفاء للحقيقة".

وأشارت الحملة إلى وجود خطر حقيقي يهدد المحتوى الفلسطيني خاصة بعد تطوير "فيسبوك" خوارزمية تمكنها من حذف منشورات المستخدمين إن اشتملت على أسماء أحزاب فلسطينية منها على سبيل المثال: "حماس، الجهاد، جبهة شعبية، قسام، سرايا، شهيد"، حتى دون النظر إلى السياق الذي وردت به، ما يشكل سابقة تاريخية في التعدي على حرية الإعلام.

وخلال عام 2020، وُثّق 1200 انتهاك بحق المحتوى الرقمي الفلسطيني على شبكات التواصل الاجتماعي.

وفي 2018، أعلنت وزارة القضاء الإسرائيلية أن إدارة "فيسبوك" استجابت عام 2017 لنحو 85 في المئة من طلبات كيان الاحتلال، لإزالة وحظر وتقديم بيانات خاصة بالمحتوى الفلسطيني على الموقع.

# كأنها تعرَّضت للقصف.. مطاعم في الصين على الطراز السوري

أوتاوا/ وكالات:

انتشر في الصين مؤخّراً، مصطلح "نمط الدمار السوري" لـ تصاميم فنيّة تُظهر بعض المقاهي والمطاعم وكأنها تعرّضت للقصف والدمار، الذي ما زال يعيشه الشعب السوري على يد نظام الأسد (حليف الصين).

وبحسب مجلة (VICE World News) الأميركية الكندية فإنّ المؤثرين والروّاد الصينيين يتدفقون إلى المطاعم والمقاهي العصرية المصمّمة "على الطراز السوري"، ليتمكنوا من تصوير أنفسهم أمام فجوات وجدران متهدّمة تبدو وكأنّها تعرَضت للقصف في الحرب.

ورصدت المجلة افتتاح مقهى في مدينة "فوتشو" جنوب شرقي الصين تحت اسم "لا توجد قواعد"، روّج المقهى نفسه على أنه صُمّم على "ستايل الحرب السورية"، حيث يحاول روّاد الأعمال الصينيون الاستثمار في مظاهر الدمار السوري.

ومصطلح ما يُسمّى "نمط الحُطام السوري" يشير إلى التصاميم التي غالباً ما تتميّز بدرجات اللون الرمادي، وجدران من الطوب المكشوف، وتصدع في الحيطان والساعات التي تبدو وكأنّها تضرّرت من الحرب.

ومن غير الواضح - وفق مجلة "فايس" - كيف نشأ هذا الاتجاه الذي بدأ ينتشر في الصين، مشيرةً إلى أنّ المؤثرين الصنيين في منصات التواصل الاجتماعي روّجوا، منذ عام 2020، لمجموعة واسعة من المطاعم والمقاهي والحانات ذات المظهر الصناعي في جميع أرجاء الصين، من خلال تصنيف بنائها على "الطراز السوري".

وذكرت سيدة صينية لـ مجلة "فايس" أنّها أعجبت بما وصفته بالأسلوب السوري القديم الفوضوي في زيارتها الأخيرة لأحد المقاهي، قائلةً إنّ "المصطلح يشير فقط إلى التصميم، ولم يشر إلى أي تمييز ضد البلدان التي مزقتها الحروب". وأضافت السيدة أن "التصميم يوضّح إحساساً بالرهبة والخوف من الحروب، ولكن الأهم من ذلك ومقارنة بالمقاهي العادية، فإنّ هذا النمط (أي مظاهر الدمار) يصنع صوراً أفضل".

وأفاد تقرير "فايس" بأنّ مصطلح "على الطراز السوري" يُستخدم أيضاً لوصف الأشياء المُتهالكة بشكل عام، حيث سبق أن وصف أحد مستخدمي تطبيق (Weibo) قائلاً: "لقد حطمت هاتفي المحمول مرة أخرى اليوم وختمت عليه.. الآن هاتفي من الطراز السوري". وأشار التقرير إلى أنّ الشعبية غير المتوقعة لهذا المصطلح في الصين "ناتجة عن عدم الحساسية تجاه الحرب السورية المُدمِّرة في الفضاء السيبراني الصيني المعزول والمنافسة الشرسة بين المؤثرين وأصحاب الأعمال".

وانتقد بعض روّاد التواصل الاجتماعي استخدام مصطلح "النمط السوري" في الترويج والتسويق للمقاهي والمطاعم الصينية، باعتباره استغلالاً لمعاناة الآخرين، قائلين إنّ "سوريا غارقة في الحرب. لم نتوقع أن يستخدم بعض الأشخاص هذا الوضع لوصف تصميم داخلي".

## أبعاد

أ.د. يوسف رزقة
yrizqa5@yahoo.com

# وطني محتل وهذه طريقي للحرية

من هو فادي أبو شخيدم؟ أنا لا أعرف عنه شيئا خاصا، غير أنه فلسطيني يعيش تحت الاحتلال، ويشاهد يوميا كيف ينكل الاحتلال بمواطني بلدته القدس، وكيف تهدم جرافات الاحتلال منازل المواطنين الفلسطينيين بحجة عدم وجود تصاريح بالبناء من بلدية القدس. فادي يعلم أن بلدية القدس لا تمنح المواطن الفلسطيني رخص بناء أو ترميم الموجود، كما تمنحها للمستوطنين.

فادي ابن القدس، ابن المسجد الأقصى، وهو في كل يوم يشاهد اقتحامات المتدينين للمسجد الأقصى، للتمهيد لعملية التقسيم المكاني والزماني. وحين كان يذهب للصلاة في المسجد الأقصى كان صدره يمتلئ بالغاز المسيل لدموع الممزوج بمواد حارقة للغشاء المخاطي، وكان يؤلمه ما يراه من عدوان غاشم على النساء المرابطات في المسجد الأقصى. كانت نساء الأقصى يصرخن وإسلاماه، ويناشدن "الضيف" طلبا للمساعدة.

يقال: إن فادي كان يتألم كثيرا لعمليات الإفساد الأخلاقي والسلوكي المبرمج الذي تدير شبكته أجهزة المخابرات الصهيونية بين الشباب والشابات، وكان يشهد تزايدا مدروسا لعمليات ترويج المخدرات وإسقاط الصبية في الرذيلة والعمالة. كان يتألم كثيرا من هذه المظاهر وتداعياتها على القدس (مكانا ومكينا)، وكان يؤلمه أكثر أن وطنه محتل، وأنه لا يملك الحرية ولا السيادة، بينما التهويد يتواصل، والاستيطان يستشري، والسلطة الفلسطينية عاجزة، وغارقة في مستنقع المفاوضات والتنازلات، ولأنه عاش الحرية والكرامة مع الكتاب الكريم والسنة المطهرة، قرر أن يتخذ قرار مقاومة المحتل بالطريق المجدي، والذي يؤثر في المحتل ويؤلمه، ومن ثمة قرر طلب الشهادة أو النصر. هو تصرَّف باللغة التي يفهمها المحتل عادة، وقال لمن خلفه هذا هو الطريق للحرية والكرامة.

فادي نموذج للوعي الشبابي الفلسطيني، وهو حالة قابلة للتكرار ما دام الاحتلال موجودا، وما دام المحتل ينشر فساده بين أبناء القدس. إن نماذجه من السالكين طريق الحرية والكرامة لا تتوقف إلا بعد التحرير وتقرير المصير. وإن حملة الاعتقالات الواسعة النطاق للشباب لن تفسد هذا النموذج، ولن تعطل حركة من يحملون هم الأقصى والقدس.

فلسطين حارسة الحقيقة FELESTEEN

## لمنع استهداف مستخدميها

# (آبل) تقاضي الشركة الإسرائيلية المصنعة لبرنامج التجسس بيغاسوس

واشنطن/وكالات:

رفعت شركة آبل (Apple)، أمس، دعوى قضائية على شركة "إن إس أو" (NSO) الإسرائيلية المصنعة لبرنامج التجسس بيغاسوس، لاستهدافها مستخدمي أجهزتها، معتبرة أنه ينبغي محاسبة الشركة المتورطة في فضيحة التجسس.

وقالت آبل في بيان: "لمنع مزيد من الإساءة والأذية لمستخدميها، تسعى آبل للحصول على أمر قضائي دائم يمنع مجموعة (إن إس أو) من استخدام أي برامج أو خدمات أو أجهزة تنتجها آبل".

وأضاف البيان أن القضية التي رفعتها شركة آبل ضد "أن إس أو" تتضمن معلومات جديدة حول كيفية قيامها بعملية التجسس على مستخدمي الهواتف.

وفي 11 نوفمبر/ تشرين الثاني الجاري استقال الرئيس التنفيذي الجديد لشركة "إن إس أو" إسحاق بنبنيستي، من منصبه بعد أسبوع من إدراج وزارة التجارة الأميركية الشركة ضمن القائمة السوداء لتشكيلها تهديدا للأمن القومي الأميركي.

وأوضحت الوزارة في بيان أن الشركة الإسرائيلية باعت برنامج تجسس لحكومة أجنبية استخدم في استهداف مسؤولين حكوميين وصحفيين وغيرهم.

وتتحول الهواتف المحمولة التي يخترقها برنامج بيغاسوس إلى أجهزة تجسس، ما يسمح للمستخدم المخترِق بقراءة رسائل الأشخاص المستهدَفين، والبحث في الصور والبيانات الأخرى، وتتبُّع مواقعهم وحتى تشغيل الكاميرا الخاصة بهم دون علمهم.

واتُّهمت الشركة الإسرائيلية هذا الصيف بفضيحة تجسس عالمية بعد تحقيق نشرته 17 وسيلة إعلامية دولية بدءًا من 18 يوليو/تموز الماضي، أظهر أن برنامج بيغاسوس سمح بالتجسس على ما لا يقل عن 180 صحفيًّا و600 شخصية سياسية و85 ناشطا حقوقيا و65 صاحب شركة في دول عدة.

وكانت وسائل الإعلام التي كشفت تحقيقاتها هذه المعلومات، قد أفادت حينها بأن القائمة المسربة تضم أحد الأرقام الهاتفية الخاصة بالرئيس الفرنسي إيمانويل ماكرون، وأرقام وزراء فرنسيين عدة.

وغيّر الرئيس ماكرون هاتفه بعدما ظهر رقمه على قائمة الأهداف المحتملة.